ANUL 40 Nr. 566

ABONAMENTE

Lei 360 : : : : : : : 3 luni

„ 5,000 Intreprinderi, autorități pe un an

Atelierele tipografice IAȘI, Str. ȘTEFAN CEL MARE 50-52

BIBLIOTECA UNIVERSITĂȚII IAȘI

4 Pagini 4 Lei

OPINIA

ZIAR POPULAR COTIDIAN

... 1 August 1948

Redacția și Administrația IAȘI, STR. ȘTEFAN cel MARE Nr. 5

TELEFOANE:

Redacția : : : Nr. 120
Administrația : : : 204
Serv. de noapte : : : 208

Director C. R. GHIULEA

Controlul pe teren a arătat

Cum au fost soluționate greșelile comise în efectuarea operațiilor de colectare și treeriș

Alte constatări în județul Iași

Campania de treeriș

Dacă la Vânători și Popicani operația treerișului se desfășoară în condițiuni bune, dat fiind faptul că organizațiile respective ale PMR-ului au acordat acestei probleme un interes deosebit, nu tot așa se prezintă lucrurile la toate ariile.

La Țigănași

reprezentantul comisiei județene de colectare și a Comitetului Județean PMR, făcând un control în registrele de colectare ale comunei, au observat, de pildă, că nu s'au aplicat întocmai instrucțiunile atunci când era vorba de chiaburi.

Astfel Ionescu Mihai care posedă 18, 50 ha. de pământ dintre care 4 semănate cu pâine, n'a fost impus să predea pentru 6, 10 ha., așa cum prevăd normele.

Nici Anton Vasile, posesor a 19 hectare de pământ n'a fost impus la cota cuvenită.

Toate acestea

se datoresc în primul rând faptului că organizația locală PMR nu are o activitate susținută și continuă.

Faptul ne este dealtfel confirmat și de felul cum au fost întocmite registrele agricole.

Pentru a avea planul de cultură pus la punct, notarul un domn Vrânceanu despre care vom avea ocazia să vorbim mai jos, și ajutorii săi au însemnat în registre culturi fictive.

Când ne aflăm în primărie am întrebat o femee ce a semănat pe ogorul ei.

Femeia semănase cânepă și era trecută cu fasole, iar alta care cultivase cartofi, era trecută cu ceapă.

La arie

La Chișcăreni ne-am putut da însă pe deplin seama unde poate duce lipsa de vigilență.

Pe arie nu se afla nici un delegat.

— Unde e delegatul ?, i-am întrebat pe notar și pe jandarm.

— L-am chemat și n'a vrut să vină.

Faptul denotă neglijența, lipsa de vigilență.

ION LUCREȚIU

(Continuare în pag. 2-a)

„Covrigii sărați" obiect de speculă

In așteptarea noului recolte, prețul cerealelor pe piața locală a scăzut simțitor.

După cum era și firesc, muncitorii care conduc cooperativa de producție „13 Decembrie" au hotărît ieftinirea pâinii din cota liberă.

Nu același lucru se poate spune însă despre covrigi. Vrem să accentuăm că aici nu-i vorba despre halul de murdărie a vânzătorilor covrigari sau de condițiile higienice în care sunt fabricați covrigii. In definitiv, — deși e în joc sănătatea noastră, — de această stare de lucruri se ocupă Serviciul Sanitar, care prin organele sale verifică atelierele de covrigi și pe distribuitori.

Ne referim la specula deșănțată, sau mai bine spus la prețul cu care se vând covrigii.

De pildă, cel mai arătos covrig, ales cu multă grijă dintr'un coș și după o îndelungată „pipăială", nu cântărește mai mult de 10 grame și se vinde cu 8 lei.

Nu trebue să fii licențiat în matematici pentru a socoti că Kilogramul de covrigi revine la 800 lei. Vedem așa dar, că un „fabricant" de covrigi nu este chiar un om așa de nenorocit, dacă achiziționează făină de grâu la liber cu 100 lei Kgr. și o vinde cu 800.

Nu am relatat acestea pentru a căpăta vre-o lămurire de la altcineva, căci noi suntem edificați. Și dacă ar fi să așteptăm lămuriri, ar trece și „Sfântu'Așteaptă" și precis că am ajunge la.... covrigi.

Vrem nuumai — și asta spre binele cetățenilor — să sugerăm o ideie. Ce s'ar întâmpla oare, dacă o cooperativă, de pildă chiar cooperativa „13 Decembrie", ar pune în funcțiune un atelier de fabricat covrigi.

Un asemenea atelier, care nu necisită investiții prea mari, ar putea să aprovizioneze — credem noi — populația Iașului cu covrigi „proaspeți", „sărați" higienic lucrați și la un preț cu mult mai accesibil, cumpărătorilor.

Făcând acest lucru desigur că nici respectiva cooperativă, n'ar pierde, deoarece ieșenii în lipsa semințelor vor ronțăi pe străzi și în cinematografe covrigi.

Numai să se grăbească, căci nu de alta, dar vine pâinea din noua recoltă și nu vom mai avea nevoie de covrigi.

L.

Din culisele diplomației anglo-americane

„EXPERȚII"

Un cuvânt cu foarte mare prestigiu în unele părți ale globului, în primul rând are o sferă foarte largă, ceeace îi dă oarecare hermetism. Când spui *expert* te poți gândi la un bun chirurg, un bun vânător, un bun jucător de foot-ball, un mare dirijor sau om de teatru. Tocmai de aceea se recurge la acest termen ori de câte ori trebue să se camufleze activitățile menite să rămână incerte pentru mulțime.

Un termen înrudit cu *expert*, prin vagul pe care-l exprimă, este în țările occidentale acela de *consilier*.

Cu timpul însă lumea s'a lămurit. Văzând activitatea „consilierilor" și roadele atotștiinței „experților", conținutul acestor noțiuni a început să prindă contururi mai precise. Consilierii și experții sunt niște persoane extrem de importante, grăbite și distante, cu alură elegantă și totuși sobră, grozav de preocupate, dar care nu au prea multe de făcut. Se deplasează din când în când cu avionul peste mări și țări, au convorbiri, discuții, se întorc fac rapoarte și privesc cum cresc acțiunile întreprinderilor unde sunt interesați.

De asemenea experții, trimiși de peste graniță, am avut parte și noi, în urma împrumutului tratat de guvernul lui Maniu pentru a executa „stabilizarea" din

r. n.

(Continuare în pag. 2-a)

Samavolnicia „neutrilor"

In țara „neutră" în timpul războiului, Elveția, a fost arestat un reprezentant al Republicii Populare Române, consilierul economic la Berna d. Solvan Vițianu și soția sa.

Aceasta în timp ce în Elveția sunt adăpostite averile în aur și devize ale naziștilor refugiați și ocrotiți de către marii bancheri aflați în slujba capitalismului american.

Cu această arestare, care depășește cadrul unei simple încălcări a prescripțiilor diplomatice, poliția Consiliului Federal urmărește să obțină anumite rezultate, absolut necesare „stăpânilor" de peste ocean. In acest scop, folosind experiența metodelor gestapoului hitlerist, poliția elvețiană din ordinul și sub atenta oblăduire a „conducătorilor" din Wall-Street supune pe d. Vițianu unui tratement de torturi.

Fără a preciza motivul arestării atașatului nostru comercial, poliția d-lui von Steiger, a încercat prin tot felul de mijloace să obțină dela d. Vițianu declarațiile „comandate" de Waschington.

Deoarece însă toate probele fizice, la care au recurs călăii au dat greș neizbutind să capete prin forță declarațiile de care aveau nevoie, elvețienii au recurs atunci la clasica metodă a gestapoului nazist, tortura morală.

Astfel că după ce au răscolit și și-au însușit hârtii care aparțineau oficial R. P. R., au mers mai departe cu îndrăzneala deschizând testamentul d-lui Vițianu, violând astfel un drept internațional. Urmașii lui Himmler nu s'au mulțumit însă numai cu atât, ci au arestat, fără nici un motiv, pe d-na Vițianu încarcerând-o la fel cu soțul ei.

Cu această nouă barbarie, autoritățile elvețiene încearcă asupra d-lui Vițianu sistemul șantajului moral, crezând că acesta la aflarea arestarii soției sale, va face declarațiile la care îl silesc anchetatorii.

Prin arestarea și deține-

LEONTE S.

(Continuare în pag. 2-a)

IN MOLDOVA

Campania anti-malarică se desfășoară cu intensitate

Materiale sanitare sunt din abundență

La Inspectoratul Sanitar Iași au sosit rapoarte detailate din județele Fălciu, Vaslui, Roman și Iași asupra desfășurării campaniei antimalarice care continuă cu aceeași intensitate ca și în momentul inițierii ei.

Organizațiile județene ale Partidului Muncitoresc Român prin îndrumătorii trimiși pe teren, au dat un sprijin important pentru reușita acestei acțiuni ; orice campanie sanitară întreprinsă nu se mai folosește numai de tehnicieni, fapt care explică în mare măsură cauza eșecului acțiunilor similare întreprinse în trecut, ci dimpotrivă, pentru buna lor reușită, au participat și participă organizațiile politice, cele de massă, întregul popor muncitor.

Materiale sanitare din abundență

Se mai desprinde și faptul că de data aceasta, Ministerul Sănătății a luat din timp toate măsurile necesare pentru coordonarea acțiunii pe țară ; au fost repartizate la timp și expediate în Moldova toate cantitățile de materiale sanitare necesare.

Obiectivele campaniei sunt pe de-oparte distrugerea agenților bolii, iar pe de altă parte depistarea celor bolnavi și vindecarea lor.

In județul Fălciu

au fost înființate stații științifice, înzestrate cu material tehnic necesar la Ghermănești, Mălăiești-Corboc și Târgul-Fălciu.

In decursul primei luni

Z. S.

(Continuare în pag. 2-a)

Vagoane de dormit la acceleratul Iași-București

Se aduce la cunoștința publicului călător că la trenul accelerat zilnic 602, de pe distanța Iași-București au fost atașate vagoane de dormit.

Costul unui bilet pentru aceste vagoane speciale este de 1035 lei pentru clasa I-a și 704 lei pentru clasa II-a.

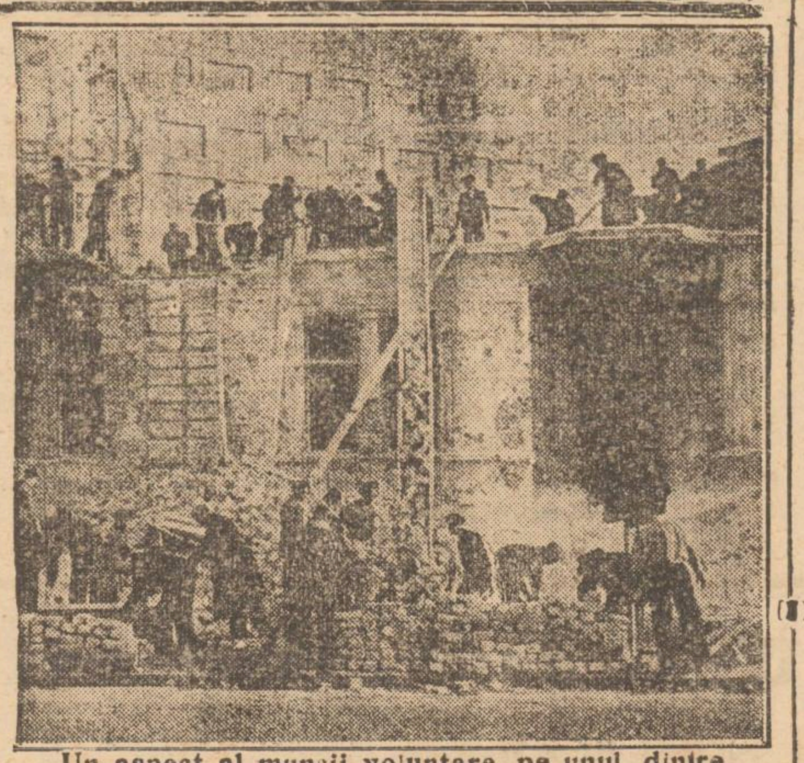

Un aspect al muncii voluntare, pe unul dintre șantierele Iașului

NOTE

In tramvai

Am scris în repetate rânduri despre incomoditatea călătoriilor cu tramvaiul, și deasemenea am avut prilejul de semnala serioasele îmbunătățiri făcute de administrația ETACS în această privință. O doleanță care a rămas încă nerezolvată este însă aceea a lipsei unor bare de susținere sau a unor inele de piele sau de frânghie destinate acestui scop. In lipsa lor, pasagerii oscilează și se ciocnesc, neavând un punct de sprijinire. Cele 4 mânere de bănci nu sunt suficiente.

Dacă s'ar așeza acestea s'ar evita multe neplăceri și prilejuri de enervare.

Deasemenea

Insistăm să nu se mai permită urcarea prin scara din față nici pentru personalul și funcționarii Uzinei.

Creionări

Un exemplu

Zilele trecute la ședința plenară a UFDR din sectorul Păcurari a avut loc o scenă care nu a putut trece neobservată de nici o persoană care a fost acolo.

După cetirea raportului de activitate, după discuții, a cerut cuvântul o femeie simplă, desculță, cu o broboadă peticită pe cap.

Era o țigancă, una din din femeile acelea care până mai ieri colinda țara în lung și în lat pe urma căruțelor pe frig sau pe arșițe.

In cuvinte simple, dar pline de căldură, cu ochii strălucitori, femeia țigancă, a arătat ce a însemnat pentru țiganii obijduiți până mai ieri posibilitatea de a se putea așeza pe o bucată de pământ unde să muncească, să devie gospodari, așa cum s'a întâmplat și în județul Iași în satul nou înființat prin așezarea țiganilor satul nou lângă bariera Păcurarilor, așezare ce s'a putut înjghe-

M. B.

Continuare în pag. 2-a

De ce nu există și nu poate exista șomaj în U. R. S. S.

de A. Zalchind

Una din trăsăturile esențiale ale superiorității sistemului economic socialist față de cel capitalist este că în Uniunea Sovietică nu există și nu va exista niciodată șomaj.

Șomajul este umbra capitalismului.

Și în Rusia țaristă, ca în toate statele burgheze, muncitorii erau împărțiți în două categorii : cei ocupați în producție și armata de rezervă, adică șomeurii.

Deși tânărul stat sovietic primise o grea moștenire dela Rusia țaristă, — o economie națională distrusă de războiu și milioane de șomeuri, totuși realizarea primului plan cincinal stalinist a avut ca efect dispariția șomajului.

Șomajul este umbra capitalismului

Incă din 1930, șomajul fu deplin lichidat în Uniunea Sovietică, iar economia socialistă planificată a făcut imposibilă apariția lui pe viitor. In chipul acesta muncitorul sovietic a fost eliberat de spaima mizeriei și a foametei de care este permanent amenințat muncitorul din statele capitaliste.

Sistemul economiei socialiste se bazează pe proprietatea comună a mijloacelor de producție. Forța motrică a producției nu e îndreptată exclusiv spre obținerea de beneficii cât mai mari, ci urmărește prosperitatea întregii societăți. Proprietatea socialistă a mijloacelor de producție a înlăturat crizele, frecvente în economia capitalistă înlesnind desvoltarea continuă a tuturor ramurilor economiei naționale.

Pentru o mai clară înțelegere a cauzei pentru care nu există șomaj în Uniunea Sovietică, vom da câteva cifre : între anii 1921-1936, producția industrială în lumea capitalistă a crescut în medie cu 3 la sută pe an. Industria din U.R.S.S., s'a mărit în acelaș timp cu peste 28 la sută pe an.

In 1937, producția industrială din Uniunea Sovietică întrecuse de 8 și jum. ori nivelul din 1913, cea din Statele Unite numai cu 54 la sută iar în Anglia cu 10 la sută.

Ceeace este de remarcat e că în cei treizeci ani dela Revoluție, producția Uniunii Sovietice a crescut mereu, accelerând ritmul desvoltării sale, pe când în lumea capitalistă, ea nu numai că a evoluat mult mai încet, dar datorită celor două mari crize prin care a trecut, a înregistrat o scădere de nivel.

Paralel cu desvoltarea industrială din Uniunea Sovietică, numărul muncitorilor ocupați în economia națională, a crescut în mod considerabil. De unde în anul 1929 activau 11 milioane de muncitori și funcționari, înaintea izbucnirii

(Continuare în pag. 2-a)

PORTRETE

Un tânăr de 92 ani...

Zilele acestea Bernard Shaw şi-a sărbătorit aniversarea a 92 ani de existenţă.

Cu toată vârsta lui maturalemică, marele scriitor englez a rămas aceeaş sclipitoare inteligenţă tânără care se menţine permanent.

Şi aceasta s'a putut pentrucă Shaw a făcut din inteligenţă o armă de luptă, aducând pe scene probleme ideologice şi tot odată înarmându-şi ideile cu orientarea progresistă, denunţând prejudecăţile, luptând cu confuziile, surprinzând adâncurile vieţii şi contradicţiile ce aduc noi soluţii.

In piesele sale el a demascat şi satirizat prejudecăţile şi confuziile, interesele meschine sau egoiste, mentalităţile de clasă, sistemele feudale, burgheze sau imperialiste, ignoranţa faţă de realităţile vieţii şi drepturile poporului,

In „Candida" a adâncit problema dragostei criticând inconştienta prefacătorie a oamenilor bisericei, în „Doctorul în dilemă" a denunţat trista situaţie a medicului în societatea burgheză, în „Om şi supraom" a prezentat problemele eugeniei şi ale viitorului omenirei, în „Maiorul Barbara" conflictul dintre bogăţie şi sărăcie, în „Cezar şi Cleopatra" a desvelit mitul oamenilor celebri criticând tot odată sistemul imperialist, în „Sfânta Ioana" a valorificat adevăratul eroism şi măreţia simpă a oamenilor din popor în faţa profitorilor feudali. Vechi militant socialist, face astâzi parte din comitetul de redacţie al ziarului partidului comunist englez „Daily Worker" a adus teatrului şi civilizaţiei încrederea deosebită în puterea inteligenţei de a descoperi şi denunţa neajunsurile, confuziile şi greşelile societăţii. Făcând din inteligenţă o armă de luptă Shaw a rămas la fel de tânăr şi la 92 ani.

Şi pentru a ilustra vitalitatea şi puterea de viaţă a marelui scriitor vom încheia rândurile noastre cu o mică scenă întâmplată anul acesta lui Shaw.

Un încasator de abonamente de la o revistă oarecare, l-a vizitat pentru plata respectivului abonament. Insă Berwerd Shaw, a refuzat să plătească numai pe un an, ci a achitat abonamentul cu anticipaţie pe 5 ani înainte, atât de sigur era că se va putea bucura de serviciile revistei măcar până în anul 1953.

Ceeace îi dorim din toată inima.

PUNCTE

Congresul

scriitorilor tineri cehi a decis epurarea tuturor scriitorilor colaboraţionişti şi a catolicilor care-şi pun pana în slujba reacţiunii internaţionale.

Cunoscutul

scriitor progresist danez, Martin Andersen Nexö a împlinit zilele acestea 92 de ani.

Cu toată

vârsta sa înaintată Nexö, s'a întors în Patrie, după plecarea nemţilor şi s'a situat în primele rânduri ale luptătorilor pentru o democraţie viabilă şi o pace justă.

Atacat,

cu violenţă, de reacţiunea capitalistă şi cea social-democrată de dreapta fiindcă s'a ridicat împotriva politicii anglo-americane din Germania şi a popularizat realizările din ţările noui democraţii (ţări pe care le-a vizitat), Nexö şi-a declinat calitatea de membru onorific al Asociaţiei Scriitorilor danezi, care are în fruntea ei pe colaboraţionistul Iulius Bomholt.

In jurul

său s'au grupat însă 52 scriitori progresişti, dintre care cei mai renumiţi sunt Hans Sherfig şi Harold Herdol.

Cu ocazia

aniversării sale, Asociaţia Scriitorilor Sovietici i-a trimis o scrisoare de felicitare semnată de C-tin Simonov, Nicolae Tihonov şi Boris Gorbatov.

Această scrisoare

constitue un îndemn la luptă şi o mărturie de sinceră admiraţie şi de solidarizare.

„Nu trebue să te mâhnească lătratul câinilor plătiţi — al reacţionarilor din ţara ta sau din străinătate, care simţind loviturile aspre ale peniţei tale. ale cuvântului tău inspirat, pasionat şi drept, se înfurie."

Şi mai departe:

„Să fii, ca şi până acum, tot atât de neclintit la postul tău de luptă, prietenul nostru bătrân şi veşnic tânăr. Iţi dorim mulţi ani, ţie prietenul nostru bătrân şi veşnic tânăr. Iţi dorim mulţi ani — soldat al acestei armate mari, care luptă şi care va învinge".

OAMENI ŞI FAPTE DIN U. R. S. S.

In ce stadiu se află reconstrucţia Stalingradului

Reconstrucţia oraşului erou Stalingrad se face într'un ritm rapid.

Suprafaţa întreprinderilor industriale puse din nou în exploatare este de peste un milion metri patraţi, cea a caselor de locuit — reconstruite şi noui — de peste 900.000 metri patraţi.

Până acum s'au reconstruit 72 şcoli, 14 spitale, 20 dispensare, 111 grădiniţe de copii şi creşe, 30 cluburi, teatrul de artă dramatică, teatrul de operă comică şi mai multe cinematografe.

O maşină care produce 9000 cărămizi pe oră

Un nou tip de presă cu aer comprimat

La uzina „Octomvrie Roşu" din Moscova s'a construit un nou tip de presă cu aer comprimat pentru fabricarea cărămizilor. Ea are o capacitate de producţie foarte mare: 9000 de cărămizi pe oră. Până la sfârşitul anului se vor construi 60 de maşini de acest fel.

*

La aceiaşi uzină a început şi fabricarea de noui prese pentru uzinele de cărămizi ale cooperativelor agricole. Acestea sunt înzestrate cu instalaţii speciale pentru frământarea argilei şi cu transportarea.

O uriaşă turbină electrică va intra în funcţiune la o uzină din Moscova

Maşina este unic în lumea întreagă

La uzinele din Taganrog a fost terminată construirea unei imense turbine necesară uneia din marile uzine electrice din jurul Moscovei. Turbina are o înălţime de 32 metri, lungimea totală a ţevilor ei (de diferite diametre) este de peste 100 kilometri, randamentul ei este de 230 tone de vapori pe oră, la o presiune de 11 atmosfere.

Noua maşină prezintă două avantaje mari, lucrează cu orice fel de combustibil şi permite, în acelaş timp, realizarea unei economii.

Un concert de instrumente muzicale electrice.

„V-7"—Interesanta invenţie a unui inginer sovietic.

La Palatul central al compozitorilor din Moscova, a avut loc de curând un concert dat de către quartetul de instrumente muzicale electrice „V-7" al Filarmonicei de Stat din Moscova.

Ansamblul „electric" a executat cu multă măestrie o serie de opere de Rimski-Korsakov, Ceaicovski, Borodin, Rahmaninov, Chopin.

Inventatorii sovietici desfăşoară o intensă activitate în domeniul tehnicei muzicii „electrice". Originalul instrument muzical electric „V-7, a fost creat d inginerul-constructor A. A. Volodin : sunetul se produce într'o lampă specială prin oscilaţii electrice şi este amplificat într'un difuzor.

Cu ajutorul unor comutatoare de timbru speciale, instrumentul poate produce sunetul viorii, al flautului, contrabasului, saxofonului, ghitarei, balalaicii, etc.

„Experţii"

(Urmare din pag. I-a)

1929.

Astfel de experţi sunt la modă în orânduirea capitalistă.

Dl. Truman a recrutat o serie întreaga pe care după ce i-a trimis la Roma să primească sacra investitură la Vatican, i-a însărcinat cu supravegherea celor 16 ţări care s'au oferit plocon d-lui Marshall, spre a participa acolo la nişte „consilii consultative" (în legătură cu administrarea fondurilor destinate „redresării" Europei şi uşurării conştiinţei secretarului deprrtamentului de stat grijuliu de a-şi face „datoria faţă de umanitate"), salvând popoarele europene... Dl. Averell Harriman este cel mai mare între aceste personagii mari: el este „ambasadorul planului Marshall în Europa". Sir Stalford Cripps, cam cu fereală şi cu oarecare frică a avut misiunea de a anunţa vestea înmulţirii experţilor americani, deputaţilor britanici. Se pare că ştia el de ce se sfieşte. Pentrucă, în jargon englezesc, aceşti domni experţi sunt nici mai mult nici mai puţin decât un fel de vice regi ai capitalului american, al căror rol este de a executa în Europa, prin mijloacele „civilizate" ale Americii secolului 20, ceeace ţările europene: Anglia, Spania, Olanda, Portugalia, etc. în plină desvoltare capitalistă au efectuat în America secolelor 16-18. Adică acumulare de averi, exploatare dură, supunere, ucideri în massă, schingiuirea popoarelor băştinaşe. In vocabularul vremurilor noastre acestea se traduc prin exploatare şi înrobire economică, foamete, lipsuri, şomaj, mizerie, diversiuni rasiale, pogromuri, etc. Aceste sunt urmările planului de „redresare" al expertului Marshall, administrat de „experţii" americani în Europa de Vest. Numai că popoarele Europei de astăzi s'a lămurit pe deplin, şi ştiu ce înseamnă *experţi*. Ele îi urăsc şi îi disprefuesc pe aceştia. Deaceea Sir Stoffard Cripps a vorbit sfielnic.

Samavolnicia „neutrilor"

(Urmare din pag. I-a)

Fea samavolnică a d-lui Viţianu, autorităţile elveţiene încearcă pe de o parte, să acopere cu un scandal, murdarele afaceri cu paşapoarte falşe, domicilii fictive, trafic uri de devize şi aur furate de criminalii şi trădătorii de război din Europa. Iar pe de altă parte, lucrând la ordinul şi la dispoziţia imperialismului amerisan, care încearcă prin marii bancheri elveţieni să compromită tot ce este progresist şi democrat, poliţia federală vrea să lovească în U. R. S. S. şi democraţiile populare, din Estul şi Sud-Estul Europei.

Nu întâmplător însă se manifestă această atitudine a Elveţiei. Căci să nu uităm că în Elveţia ca şi în toate ţările cu regim capitalist, există o clasă muncitoare în luptă cu capitalismul hrăpăreţ, clasă care prin lupta, ca şi prin presa ei democrată se ridică şi atacă vehement politica reacţionară a guvernului dela Berna.

Atitudinea Elveţiei este determinată de bancherii şi slugile vândute dolarului, care odată cu afaceriştii de peste Ocean. au pus stăpânire pe ţară. In faţa dolarului şi a mirosului de aur, atât burghezia elveţiană cât şi trădătorii din ţările noui democraţii fugiţi în Elveţia, îşi înconvoaie slugarnic spinările, obligându-se să servească fidel interesele patronilor din Wall-Street.

Căci ce nu sunt capabili să facă pentru un pumn de dolari, trădătorii care ieri şi-au vândut ţara numai din dorinţa de a fi pe placul imperialiştilor.

Deaceia astăzi Elveţia a devenit un cămin al tuturor vinovaţilor de război, al tuturor declaşaţilor şi trădătorilor din întreaga Europă. Deaceia în Elveţia se ridică osanale capitalului american şi se cântă după cum aceştia dau tonul. Deaceia şi de acolo pornesc intrigi provocatoare, şi calomnii la adresa Uniunii Sovietice şi a ţărilor democraţiilor populare.

Şi pentru a sustrage massele populare elveţiene dela lupta lor împotriva a ceiace este vechi şi muribund, autorităţile elveţiene cumpărate cu hârtiile verzi ale dolarilor trusturilor americane se pretează la provocări grosolane, ca aceia a arestării d-lui Viţianu şi soţiei sale.

Vitrina librăriilor

I. BLINCOV:

„Ridicarea calificării muncitorilor din U. R. S. S."

(Editura C. G. M.)

Apărută recent în editura C. G. M., lucrarea lui I. Blincov „Ridicarea calificării muncitorilor din U. R.S.S." desbate şi prezintă problema ridicării nivelului profesional al oamenilor muncii aşa cum a fost rezolvată în orânduirea socialistă.

Spre deosebire de sistemele capitaliste de organizare a muncii — Ford, Taylor, psihotehnic şi altele, care au transformat pe muncitor într'o maşină mai puţin importantă decât piesele pe care le produce — oamenii sovietici se preocupă în cel mai înalt grad, organizând munca socialistă după principiile revoluţionare ale marxismului, de instruirea profesională a muncitorului, de ridicarea calificării lui, dându-i toate mijloacele de a se încadra în muncă în raport cu posibilităţile sale.

Zeci de mii de cursuri de toate categoriile pregătesc massele poporului muncitor.

Sistemele cele mai evoluate de educare în fiecare specialitate, larga concepţie a emulaţiei dintre muncitori, întrecerile socialiste sunt numai câteva din mijloacele folosite în Uniunea Sovietică pentru ridicarea calificării profesionale a muncitorilor.

Cartea lui I. Blincov referă asupra acestor mijloace.

De acea apariţia ei într'un moment în care în ţara noastră se pun tot mai acut problemele unei organizări superioare a muncii, nu poate fi socotită decât deosebit de valoroasă.

Campania anti-malarică se desfăşoară cu intensitate

(Urmare din pag. I-a)

au fost examinaţi de către specialiştii din cele trei staţiuni un număr de 5302 bolnavi.

Au fost întrebuinţate în cursul aceleiaşi luni 33 kg. tortaquinănină, 90000 tablete paludinină şi 18000 tablete plasmochină; toate medicamentele de mai sus au fost distribuite în mod cu totul gratuit sătenilor.

Distrugerea ţânţarilor

Au activat pe teren 134 echipe, răspândite pe întreg cuprinsul judeţului; au fost vizitate 8080 gospodării cuprinse într'un total de 39 sate.

Judeţul Vaslui

a cunoscut aceeaşi intensitate în desfăşurarea campaniei.

Staţiunile dela Ţibana, Negreşti, Vaslui, Codăeşti, au cercetat sângele a 3714 persoane în decursul primei luni.

Toate cifrele pe care le prezentăm au fost dublate în cursul lunei următoare, adică în cursul lunei Iulie.

Au fost folosite 85 kg. chinină, 20.000 pastile de paludină şi 10.000 de plasmochin.

6589 gospodării din 24 sate au fost vizitate de echipele speciale.

In judeţul Roman

acţiunea dusă a fost poate de mai mică amploare faţă de celelalte judeţe.

La aceasta a contribuit poate şi faptul că malaria bântuie cu furie mai mică şi că regiunile mlăştinoase sunt mai puţine.

Cele două staţiuni înfiinţate la Heleşteni şi Roman au recoltat în total 2249 lame cu sânge.

Numărul bolnavilor depistaţi fiind mai mic, au fost întrebuinţate 14.5 kg. tortaquinină, 14825 pastile atebrină şi 5000 plasmochină.

Echipele de luptă împotriva ţânţariior au acţionat pe raza a 11 sate şi au fost vizitate 4849 gospodării săteşti.

Judeţul nostru

l-am lăsat la urmă.

Dealtfel despre felul cum se desfăşoară campania antimalarică s'a mai scris şi cu alt prilej.

Până la 1 lunie numai au fost folosite 70 kg. chinină, 20.000 tablete paludină, 10.000 tablete plasmochin.

Este locul să subliniem aici şi sprijinul acordat de Prefectură prin repartizarea a 10.000 l. petrol pentru nevoile Serviciului Sanitar al judeţului.

*

In general, din cele constatate în ultima vreme, în mod practic, putem afirma că ultima campanie iniţiată de comisa interministerială pentru problemele sanitare a atins obiectivele pe care şi le-a propus.

Z. S.

De ce nu există şi nu poate exista şomaj în U.R.S.S.

(Urmare din pag. I-a)

celui de al doilea război mondial în 1940, numărul lor se ridicase la 31 milioane.

Deci în perioada din 1928-1940, numărul total al muncitorilor şi funcţionarilor din economia naţională crescuse cam de trei ori. Dar ceeace este mai important de reţeiat e faptul că în timpul planurilor cincinale nu s'au înfăptuit doar progrese cantitative, şi şi de ordin structural în efectivul populaţiei muncitoare.

Procentul de muncitori calificaţi s'a mărit considerabil. Astfel între 1926-1939, numărul lăcătuşilor a crescut cam de 4 ori, al tractoriştilor de 215 ori, al inginerilor de 8 ori.

In satul sovietic s'a ivit un nou tip de muncitor-industrial. S'au format noui cadre de tractorişti, combineri, şoferi-mecanici, electricieni. Vechiul sat rusesc nu cunoscuse asemenea profesiuni, fiindcă acolo predomina munca rudimentară, cu braţele, fără ajutorul uneltelor tehnice.

Dreptul la muncă

Dreptul fiecărui om la muncă este fixat în Constituţia Uniunii Sovietice şi este realizat în mod practic, căci creşterea continuă a economiei naţionale solicită mereu noui cadre de muncitori calificaţi.

Creiarea de rezerve de braţe de muncă a îndemnat guvernul sovietic să înfiinţeze numeroase şcoli de ucenici pe lângă fabrici, pregătindu-se cadrele necesare pentru diferitele ramuri ale industriei.

Problema măririi forţei de muncă se rezolvă cu totul altfel decât în ţările capitaliste, unde la porţile întreprinderi or, aşteaptă deobiceiu angajament, masse compacte de şomeuri.

In Uninnea Sovietică, Statul organizează o completare planificată a cadrelor de muncă, recrutate din noile generaţii.

In perioada postbelică, spre deosebire de statele capitaliste în U.R.S.S. numărul funcţionarilor şi muncitorilor sporeşte necontenit. Din chiar primul an al planului cincinal post-belic, cadrele de muncitori şi funcţionari angrenaţi în economia naţională, au marcat o creştere de 3 milioane de oameni, atingând nivelul de dinainte de război.

Oameni sovietici privesc cu încredere viitorul

Oamenii sovietici privesc cu încredere şi curaj în viitor. Ei ştiu că nu-i ameninţă crize şi şomaj, fiind convinşi că desvoltarea economiei naţionale va ridica buna stare materială a muncitorilor.

Desigur că nu în aceeaşi situaţie se află statele capitaliste, unde în perioada dintre cele două războaie şomajul a fost un fenomen permanent. După datele publicate în Anuarul Ligii Naţiunilor din 1939-1940, în Statele Unite şomajul a atins un procent de 20 la sută, din muncitori, în Olanda 7 la sută, în Anglia 16 la sută, în Danemarca 21 la sută.

Aceasta înseamnă că fiecare al cincilea muncitor din aceste ţări capitaliste era şomer.

In timpul războiului, şomajul a dispărut, ca să isbucnească cu o forţă nouă după război.

In Statele Unite există actualmente peste 3 milioane de oameni cari nu au nici o ocupaţie şi peste 8 milioane de oameni cari lucrează neregulat. Şi în celelalte ţări capitaliste numărul şomerilor este mare.

Oamenii muncii se lovesc din nou de aceleaşi probleme cure şi-au frământat înainte de război şi ei se conving tot mai mult că regimul capitalist îi condamnă la suferinţe şi foame.

Numai ţara socialismului nu cunoaşte şi nu va cunoaşte şomajul.

In aceasta stă marele merit al regimului socialist garanţia vitalităţii şi prosperităţii lui.

Abonaţi-vă la „Opinia"

Un exemplu

(Continuare din pagina I-a)

ba datorită sprijinului şi atenţiei acordate de către organizaţia judeţeană PMR.

Femeia care a vorbit la UFDR în numele acestei populaţii a arătat suferinţele pe care le-au îndurat aceştia ca până la urmă să poată duce o viaţă liniştită, închinată muncii.

Ea a adus tot odată hotărârea femeilor ţigance de a participa alături de munca celorlalte femei pentru reconstrucţia ţării, pentru întărirea republicii.

Şi desigur că în timp ce această femeie vorbea, prin faţa tuturor ascultătprilor a trecut ca exemplu uriaşele realizări din URSS în această direcţie: ţigani tehnicieni absolvenţi de şcoli superioare, marele teatru ţigănesc din Moscova etc. etc.

Cele începute la noi sunt numai un modest drum care va fi continuat apoi, pentru a se putea da astfel posibilitatea unui trai cât mai fericit tuturor naţiunilor conlocuitoare.

Cuvintele femeiei la acea şedinţă. au arătat clar că ceeace s'a vorbit şi s'a făcut la noi pentru emanciparea femeiei nu au fost în zadar.

Până şi femeia despre care am vorbit şi care a trăit în cel mai negru întuneric, şi-a dat astăzi seama de misiunea ei, de importanţa emancipării şi a participării femeilor la lupta poporului muncitor.

Este numai un exemplu, dar este însă plin de învăţăminte.

INFORMAȚIUNI

Noul orar de lucru la frizerii

Ministerul Muncii a trimis un ordin circular Inspectoratului Muncii prin care se face cunoscut că pe cale de inițiativă și de înțelegere locală cu reprezentanții sindicatelor de higienă să se fixeze noul orar la frizerii.

Orarul de lucru la Iași va fi făcut cunoscut peste câteva zile și el va intra imediat în vigoare.

Impozitul pe autovehicole

Administrația Financiară face cunoscut că ultima zi de plată a impozitelor pe autovehicole pe trimestrul Iulie expiră în ziua de 31 Iulie, orele 12.

Până la această dată trebuiesc achitate și taxele respective pentru I.O.V.R.

Un nou lot de salariați ieșeni au plecat în stațiunile balneo-climaterice

Zilele acestea un nou lot de salariați ieșeni au fost trimiși în stațiunile balneo-climaterice.

Astfel, 20 salariați au plecat la Govora iar alții 10 la Vatra-Dornei.

— D-na Hubei Gabriela, impiegată, a fost învestită cu funcția de mânuitor de bani la Oficiul Asigurărilor Sociale din Iași.

Deasemeni, dl. Huțu Aurel, impiegat a fost delegat să îndeplinească aceeași funcție la Spitalul C.A.S. Prof. Dr. C. Parhon din Iași.

Echipa artistică ARLUS dela ETACS vizitează șantierul național Sadova

Echipa artistică ARLUS a întreprinderilor E. T. A. C. S., însoțită fiind de d. Gheorghiu din partea Filialei, a vizitat șantierul național din Sadova.

Vizitatorii au fost uimiți de ordinea, disciplina, spiritul de muncă de care dau dovadă brigadierii.

Brigadierii le-au făcut o primire foarte călduroasă. Au luat cuvântul din partea oaspeților d-nii Calaporeanu și prof. Tome, conducătorul corului.

Răspunsul brigadierilor a fost rostit de tânărul Hollonger. A urmat apoi un festival artistic.

Echepa artistic a dat apoi un festival la Gâmpu-Lung.

Pensionari citați la Comisia de revizuire

Următorii pensionari sunt citați pentru termenul de 9 August 1948 orele 16 la Comisiunea de revizuirea pensionarilor depe lângă Tribunalul Iași.

Cozma Elena str. Conta Nr. 52, Ocneanu Grigorie str. Tudor Vladimirescu 20, Chelărescu Maria str. Ateneului 3, Hrușcă Aurora str. General E. Grigorescu 33, Pușcașu Ioan str. Cazarmei 59, Veiningei [illegible] Anastase Panu 72, Borș Maria str. Uzinei 59, Pesler Luca Ana str. I. Creangă 43, Dumitru Mustață Sf. Lazăr 25, Popovici Lucian str. Niculae Bălcescu 46, Pădure Vasile str. Crucii 6 A., Văleanu Solomon str. Elena Doamna 55, Vizitiu Vasile Cartierul P. Bogdan str. I. 7, Savin Demetra str. Eminescu 4, Coșulă Natalia str. Oancea 27, Neacșu Elena str. Inginer Ada Marinescu 22, Diaconu Eugenia str. Păcurar 159 bis. Andreuță Pavel Șoseaua Sărărie 4.

Acatincăi Ecaterina str. Rahovei 12, Holban Ilinca Com. Bucium județul Iași, Burlă Alexandra str. Aurora 23, Săviuc Dumitru str. Perju 6, Ailiesei Constantin str. Sărăriei 86, Ursu I. Vasile str. Buznea 6, Turtureanu Maria str. Lascar catargiu 37, Pitaru Gheorghe str. Moara de vânt 11: Ioneseu Constantin str. Alexandri 4.

Popescu Constantin str. Filimon Sârbu 14, Apostiu Ecaterina str. General Grigorescu 17, Toma Gheorghe str. Lățescu 11, Agapi Vasile Cart. P. Bogdan 5, Bârsan Al. Mihai str. Crucii 118, Micu Costachi str. Hotin 39, Ioniță Mihai str. Păcurari 108, Ionescu C. B. Gheorghe str. Eternitate 27, Nigri Elena str. Sărăriei 91, Colesnicov Olge str. Sfinți 12.

— Zilele acestea muncitorii dela șantierul naval »Sovromtransport« din Brăila au lansat al doilea vas pescăresc de construcție nouă, cu o capacitate de 70 de tone.

— Producția fabricilor de glucoză a depășit în cursul lunei Iunei a. c. pe cea realizată în aceiași perioadă a lunei trecute cu 2448,60 la sută.

— Pe data de 15 Iulie 1948 încetează detașarea la Direcțiunea Comercială Județeană Iași a d-lui Condrea Vasile, șef de secție detașat dela Primăria Iași.

Noui măsuri pentru prevenirea accidentelor de muncă

Începând dela 1 Octombrie crt. intră în vigore noile măsuri pentru prevenirea accidentelor de muncă. Noul cod conține 35 de prescripțiuni și dispoziții impuse unor anume categorii de întreprinderi în vederea prevenirii accidentelor de muncă.

Azi la Trianon
PREMIERĂ
Marele film muzical și plin de eroism

Inima noastră

cu: M. KUZNETOV, N. ZORSCAIA
V. CHERMANOVA

O producție a studioului „MOS FILM"

Complectare JURNAL O. N. C.

Un fost moșier din Județul Botoșani trimis în judecata instanței de sabotaj

BOTȘANI — In toamna anului 1947, fostul moșier Teodor Ghica din Delenii-Botoșani a împrumutat dela Creditul Agricol suma de 50.000 lei pentru cumpărarea grâului necesar însămânțării a 14 hectare de pământ.

In loc să folosească însă banii în scopul pentru care îi căpătase, numitul a cheltuit întreaga sumă în chefuri și petreceri.

Fiind descoperit, în urma unui control, fostul moșier Teodor Ghica a încercat să se folosească de un certificat fals din care să rezulte că ar fi însămânțat toate cele 14 hectare de pământ, deși în realitate el a dat în dijmă la diferiți plugari 12 hectare și jumătate de pământ, însămânțând numai 180 prăjini.

Pentru cele de mai sus, Teogor Ghica a fost trimis în judecată în fața instanțelor de sabotaj.

Intensificarea pescuitului marin

Plecarea unor pescari și specialiști în Bulgaria

Ministerul Agriculturii prin direcția tehnică a pescuitului a hotărât să se întindă zonele de pescuit în largul Mării Negre, ceeace va spori considerabil producția.

Va introduce apoi un pescuit cu unelte mobile, azi necunoscute la noi, folosind experiența altor țări.

Se vor urmări migrațiile periodice atât pentru calcan și alte specii spre a fi vânate și folosite de industria de conserve.

S'a cerut să se pună la dispoziția serviciului tehnic un vas motorizat de 35 tone pentru cercetări în această direcție. România posedă o coastă de circa 246 km. în Marea Neagră.

Tot în vederea intensificării pescuitului modern, s'a cerut și obținut asentimentul Republicei Populare Bulgare, ca un număr de 10 pescari însoțiți de 3 specialiști ai Ministerului Agriculturei să plece în Bulgaria pentru a lua parte activă la pescuitul în larg cu unelte mobile, în special gărgre.

Se știe că actualmente, e în vigoare o convenție de pescuit între România și Bulgaria.

INȘTIINȚARE

Se aduce la cunoștință tuturor vânătorilor din cuprinsul județului Iași că dela 1 August 1948, se începe eliberarea permiselor de vânătoare pe anul în curs 1948|49.

Pentru membrii din mediul rural eliberarea permiselor se va face prin societățile de vânătoare respective.

Ad-tor de vânătoare al județului Iași,
V. ALEXUC

Reușitul festival artistic și sportiv al U. A. E. R.-ului

Joi 29 a. c. Com. local U. A. E. R. a organizat în localul liceului Ortodox un reușit festival.

Programul a fost variat și a cuprins imnuri, scenete, recitări și manifestări artistice.

După intonarea imnului R. P. R. s'a cântat de către corul U. A. E. R-ului „Marșul brigadierilor", „Imnul tineretii" și „Marșul U.A.E.R-ului".

Au urmat apoi o serie de reușite recitări dintre care merită a fi amintite: „Anul 1848" recitată de eleva Natalia Popescu și „Cântec de azi" recitată cu mult simț artistic de eleva Ema Dorin.

După aceasta au urmat unele manifestații sportive ca matchuri de box și wolleyball.

Publicul participant a fost format din elevi, studenți, muncitori, etc. care și-au arătat dorința de a încuraja tinerele talente ale U. A. E. R-ului.

Echipa artistică a U.A.E. R-ului a demonstrat prin acest festival că posedă reale talente care trebuesc însă îndrumate și încurajate.

După festival a urmat o kermeză, organizată de Com. local UAER în folosul ajutorării elevilor săraci.

Z. H.

Cabinet dentar
Dr. I. Matușevschi
(fost cabinet Grosu)
str. Ei. Doamna nr. 17
Consult: 8-11—3-7
Se execută lucrări de aur, Wiplă, porțelan, paladon și cauciuc.
Prețuri reduse pentru funcționari.

DE VÂNZARE din cauza plecării, Stupi Dadan, cu albine. Adresați Tăbulnic Mihai, Păcurari 87.

Comitetul Democrat Evreesc
organizează în ziua de Duminică 1 August 1948 ora 5 d. a.
În Grădina Pomul Verde
Comemorarea a 3 ani
dela moartea Dr. L. Gheierter
Vor lua cuvântul: Dl. Dr. L. WEISELBERG și Dl. Farmacist A. I. CUPERMAN
Va urma un program artistic literar
Intrarea liberă

Carnet polițienesc

Copil abandonat

In cursul zilei de eri s'a prezentat la circ. V poliție, d-na Mihailescu Teodora din str. Nicoriță 13, aducând un copil masculin în etate de 2 ani.

Susnumita a relatat că micuțul a fost aruncat în grădină de un necunoscut, care a dispărut imediat.

Polițiștii întreprinse cercetări pentru identificarea denaturaților părinți.

Agresiune în cartierul gării

O sălbatecă agresiune a fost înregistrată eri după amiază în cartierul gării.

Din motive care n'au putut fi încă stabilite, individul Grigoro Aicanei din Cart. Catolic 49, a tăbărât cu un cuțit asupra locuitorului Martia Feher din Calea Călățiii 102, lovindu-l în regiunea pectorală. Agresorul a fost imediat imobilizat de un polițist și transportat la chestură, unde urmează să fie cercetat.

CU 500 LEI

învățați fie DACTILOGRAFIA (mașina de scris), fie STENOGRAFIA, CONTABILITATEA CORESPONDENȚA, LUCRARI DE BIROU sau LIMBI STRAINE, ca Engleza. Rusa, Franceza, Germana.

Se eliberează DIPLOMĂ.

Se fac înscrieri de începători și avansați și

Se scrie, se copiază și se TRADUCE în și din limbile de mai sus orice acte, corespondență, literatură etc.

Adresați-vă la **singura** ȘCOALA de STENO-DACTILOGRAFIE din str. Muzeiul Nr. 9 (vis a vis de Liceu Oltea Doamna), la orice oră din zi.

Sindicaliștii au reduceri latoate obiectele

Studenții prestează muncă voluntară la Vaslui

VASLUI — Zilele trecute, U. N. S. R.-iștii din Vaslui încadrați în F. N. T. D. R., au prestat 150 ore de muncă voluntară la aranjarea unui teren de wolley-bal în parcul „Filimon Sârbu".

Deasemeni, 36 studenți au lucrat timp de patru ore la instalarea unor aparate de atletism pe un loc viran din oraș, unde se amenajează un teren de sport.

I. P.

TRIBUNALUL JUDEȚULUI
— VASLUI —

Se invită toți acei care au vre-o cunoștință, despre Cezar Anton, din comuna Ivănești, județul Vaslui, soldat Contig. 1941, care a plecat la războiu cu Regim. 25 Inf. Vaslui și care fiind prins prizonier în luptele dela Cotul Donului și ar fi murit, să comunice tribunalului.

Grefier PALADI

Corpul Contabililor Autorizați și Experți — Iași.
Cu sediul la Liceul Comercial str. Alexandri

INȘTIINȚARE

Se aduce la cunoștința membrilor corpului—că până la 3 August a. c. urmează a se înainta Consiliului superior al Corpului — tablourile de Contabili existenți în Iași și cu plata cotizațiilor la zi spre a fi trecuți în anuarul Corpului Contabililor din România ce se întocmește de Consiliu Superior pentru întreaga țară.

Conf. ord. circular Nr. 152|948 al Consiliului Superior — *nn vor fi trecuți— în anuar — acei ce nu vor fi plătit până la 3 Aug. a. c. cotizațiile la zi.*

D-nii contabili—sunt invitați a achita până la data de mai sus—cotizațiile la casieria corpului, zilnic între orele 4-6 p. m.

Prezenta ține locul oricărei alte înștiințări.

COMITETUL

ATELIERUL DE GEAMANDANE
STR. PALAT 11
vinde și repară pușete, geamandane, cu preț redus
VÂNZARI DE OCAZIE

Dr. Corneliu Gancevici
și-a mutat cabinetul de consultațiuni pentru **boli de piept, în str. Banu 16**
(prin Lăpușneanu)
și consultă numai Luni, Miercuri și Sâmbătă de la orele 11—14.

DOCTOR
A. ABERMANN
SPECIALIST în BOLI de COPII și SUGARI
Consultă în str. Gh. Dimitrov (fost. str. I. C. Brătianu 30)

Laboratorul de analize medicale
DOCTOR
Marcus Wassermann
Asistent universitar
Str, Gabriel Pery Nr. 21
(fost Victor Place, imobil. Cofetăriei Streit)

DOCTOR
S. A. DAVID
Boli interne
și de copii, boli defemei
Venerice, Sifilis
Blenoragia, vindecă radical în 9 ore (Penicilina)
Iași, str. Costache Negri 3 (colț Elena Doamna)
Cons. 8—12 dim. și 2—9 sea

Cum au fost soluționate

greșelile comise în efectuarea operațiilor de colectare și treeriș

(Urmare din pag. I-a)

ță, insuficienta pregătire politică a țăranilor din această comună, și în primul rând, a membrilor PMR, în sarcina cărora cădea obligația de a trimite un delegat cinstit, conștient de misiunea sa.

Lipsind delegatul

notarul Vrânceanu a socotit că care latitudinea de a scuti cetățeni ce posedă între 3-5 ha. de pământ arabil de orice coti, pe motiv că ar avea o recoltă sub 600 kgr. la hectar și ca să nu-i „descurajeze". Legea prevede în acest caz scutirea completă numai a acelor țărani care posedă un teren arabil de maximum 3 ha.

Comisia, nu notarul, aveau latitudinea să-i treaca în altă clasă nu să-i scutească.

Notarul însă nu vroia să aibă planul de colectare neîndeplinit și atunci a procedat ca la primăria din Țigănași. A încărcat o serie întreagă de săteni ce trebuiau să predea doar 90 kgr. de grâu, cu câte 10 kg.

Mai mult încă s'a constatat că notarul respectiv n'a eliberat cetățenilor procesele verbale, că nici macar nu are întocmite toate procesele verbale.

S'a mai constatat că d. notar nici nu se deranja să noteze țăranii care vin la arcier, căjiașă să se aglomereze mai mulți la cântar, că, într'un cuvânt, făcea tot ce-i stă în putință, conștient sau din incapacitate — pentru a păgubi Statul, a creia nemulțumiri a compromite regimul.

Fapt pentru care, la întoarcere, d-nii V. Bogdanovici și reprezentantul comitetului Județean P. M. R., Ostrovschi, au avut o consfătuire cu pretorul plășii în urma căreia s'a decis suspendarea din serviciu și cercetarea vinovatului.

La Perieni

însă s'au constatat greșeli de altă natură. Aici s'au făcut stângisme, în sensul că cetățeni având între 5-10 ha., mijlocași care-și lucrează cu propriile lor brațe pământul, au fost impuși să predea o cotă egală cu 1|3 din ogorul lor, ceeace legea nu prevede decât pentru acei cu o avere de peste 10 ha.

In felul acesta, țăranii mijlocași ar fi puși în imposibilitate să facă, pentru anul viitor, însămânțări cu grâu și și-ar pierde orice încredere în autorități.

Treierișul abea începuse (când am venit noi se făcea proba), așa încât greșelile comise au putut fi îndreptate pe loc.

Cine a sabotat însămânțările

In raza comunei Perieni, Petrică Bogdan, fostul fruntaș manist, și candidat la deputație, posedă 17 ha. de pământ. Ori dumnealui în loc să însămânțeze cu grâu 5,70 ha, a găsit de cuviință să însămânțeze numai un hectar jumătate.

Legiuitorul a prevăzut însă cazurile acestea și acum domnul Bogdan ori va cumpăra dela săteni grâu și-l va preda statului ori va lua drumul pușcăriei.

Cele arătate mai sus

ne arată ce importanță prezintă controlul pe teren, ne dovedește, că stând în birou nu poți conduce bine o operație de asemeni proporții și nu-ți poți face o idee precisă despre modul cum stau lucrurile. Faptele de mai sus ne dovedesc de asemeni ce rol imens revine în această campanie, oamenilor muncii, muncitorilor agricoli, partidului lor de avangardă.

ION LUCREȚIU

INTOCMIREA planurilor de activitate

în vederea ridicării producției

Zilele trecute a avut loc la Confederația Generală a Muncii o conferință de lucru prezidată de d. Gh. Apostol, președintele Confederației Generale a Muncii, la care au participat responsabilii economici ai Uniunilor Sindicale.

După rapoartele prezentate de reprezentanții Uniunilor CFR, Transporturi, Funcționari Particulari și Metalo-Chimic, s'au trasat următoarele sarcini:

Organizarea de conferințe economice pe regiuni cu responsabilii economici din sindicatele respective; întocmirea planurilor de activitate în vederea ridicării producției, a productivității, precum și a bunei organizări a întrecerilor în muncă de către toate Uniunile Sindicale.

Intreprinderile Municip. Iași
E. T. A. C. S.
Regie Publică Comercială

PUBLICAȚIE

Se aduce la cunoștința celor interesați că în ziua de 7 August 1948, ora 16, va avea loc la sediul acestei întreprinderi din str. Uzinei Nr. 38, licitația publică cu oferte închise pentru darea în antrepriză a lucrărildr de pavarea cu granit a curților Uzinei de Electricitate și Tramvaiu.

Licitația se va ține în conformitate cu dispozițiunile L. C. P. art. 88|111.

Garanția provizorie va fi de 5 la sută din valoarea ofertei.

Caietul de sarcini și orice alte informațiuni se pot vedea și lua dela d-l Inginer Oprișor Simion, centrala Electrică.

DIRECȚIUNEA

Oficiul de Presă
„Slova"
s'a mutat în str. Lăpușneanu nr. 28, vi-sa-vis de „Cartea Rusă"

ULTIMA ORA

Grecia este gata
să cedeze puterilor occidentale,
baze pe insula Creta sau în alte părți
— Declarațiile regelui Paul —

ATENA 31 (Rador) — Ziarele grecești din Atena comentează declarația făcută de regele Paul, într'un interview acordat lui Sulzberger, proprietarul ziarului „New-York Times".

Printre altele regele Paul a declarat că Grecia este gata să cedeze puterilor occidentale, baze pe insula Creta sau în alte părți și să păstreze bazele depe insula Cipru cu condiția ca Marea Britanie să accepte alipirea acestei insule la Grecia.

Ziarul Elefteria scrie că declarația regelui a fost primită în Grecia, cu multă rezervă.

Ziarul crede că guvernul a făcut o gafă anunțându-și politica prin intermediul regelui.

D. Tsaldaris, ministrul de afaceri străine al Greciei, într'un răspuns dat la întrebările corespondenților de presă, în legătură cu declarația regelui, a precizat;

„Regele nu face o asemenea declarației fără consimțământul guvernului care își ia răspunderea pentru ea".

Congresul Uniunii
sindicatelor textile

BUCUREȘTI 31. — (Agerpres) Comisiunea Interimară constituită de către C. G. M. la Uniunea Sindicatelor Textile a convocat pentru zilele de 16 și 17 August, Congresul extraordinar care va alege noul Comitet Central.

Congrusul va avea loc la București.

Producția sovietică de anvelope de automobile, din cauciuc sintetic

MOSCOVA 31 (Rador).—Industria sovietică de cauciuc a lansat producția celor mai durabile anvelope de automobile din cauciuc sintetic.

Anvelopele de acest tip pot rezista la o distanță de 30.000 km., pe șosele pavate și drumuri noroiase,

Anvelopele de cauciuc sintetic produse de firma americană „Goodrich" nu posedă această rezistență. Se știe că Uniunea Sovietică ocupa chiar, în anii dinainte de războiu, primul loc în lume în ceeace privește producția de cauciuc sintetic, care a fost lansată pe scară industriată pentru prima oară în lume în 1932, în Uniunea Sovietică.

La sfârșitul planului cincinal de după războiu, Uniunea Sovietică va produce de două ori mai mult cauciuc sintetic, decât în anul 1940.

Un important comunicat
privind inginerii

BUCUREȘRI 31.— (Agerpres) Societatea inginerilor agronomi (Secția Agricolă A.G.I.R.) aduce la cunoștința tuturor inginerilor agronomi din țară, că termenul pentru predarea referatelor ce urmează a fi prezentate la Conferința dela Craiova, a secției agricole A.G.I.R., s'a prelungit până la 10 August.

Se atrage atențiunea că acesta este ultimul termen ce se mai acordă, pentru predarea referatelor.

Noui dispoziții
a centralei industriale a lânei

BUCUREȘTI 31. — (Agerpres)

Centrala Industriala a Lânei a făcut cunoscut întreprinderilor nationalizate din raza ei de activitate că la orice depunere de bani la B.N.R. în contul acestor centrale, pentru eventuale furnizări de materii prime și accesorii importante, sau din stocul exitent în depozitul centralei, vor face cunoscut în aceiași zi sumele depuse pentru decont.

Pentru sumele depuse până acum, pentru lâna importată și sosită în țară, precum și pentru coloranți, întreprinderile vor comunica de îndată centralei, sumele depuse și pentru ce anume.

Noui norme pentru revizuirea pensionarilor

BUCUREȘTI 31.— Comisiunea Centrală pentru revizuirea pensionarilor publici, a dat următoarele avize cu caracter normativ, obligatorii pentru comisiile județene de revizuire de pe lângă Tribunalul fiecărui jud.:

— Indemnizația de retragere primită dela Casa de Asigurări a Avocaților, precum și pensiile primite dela Casa Artiștilor și Scriitorilor, (de pensionarii plătiți din bugetul Casei Generale de Pensii), constituiesc o sursă de venit în sensul legii No. 102 din 1948, și deci trebue să fie cuprinse în declarațiile date potrivit acestei legi și luate în calcul.

— Indemnizațiile și diurnele fixate și plătite din fondul comitetelor școlare, pentru servicii prestate cu ora sau cu ziua, sunt considerate venituri în sensul legii Nr. 102 din 1948, cu toate că au un caracter temporar și deci trebuesc declarate.

— Pentru determinarea venitului real net, provenit din recolta pământului arabil — proprietatea pensionarilor — în ipoteza că recolta a fost compromisă, în total sau în parte, din cauză de forță majoră (de ex.: grindină, secetă, inundații, etc.), se va ține seamă de aceste împrejurări speciale în măsura în care organele fiscale au făcut cuvenitele degrevări de impozite.

Aceste situațiuni speciale trebuesc înscrise în declarațiuni și dovedite cu acte oficiale în fața comisiunilor județene de revizuire.

— Comisiunile județene de revizuire vor tria și examina potrivit normelor și instrucțiunilor date până în prezent declarațiunile asupra situației materiale prezentate de pensionari, reținând numai pe acelea unde este cazul să se aplice dispozițiunile art. 2 din legea Nr. 102 din 1948.

In baza proceselor verbale încheiate în această privință și în ipoteza că în cazul pensionarului revizuit nu se aplică și dispozițiunile art 4, din legea Nr. 102, din 1948, comisunile județene de revizuire, vor pronunța cuvenita deciziune de plafonare parțială sau totală a pensiei.

In ipoteza în care pensionarului revizuit i se aplică atât dispozițiunile art, 2., cât și ale art. 4 din legea No. 102 din 1949. Comisiunile de revizuire vor da o singură deciziune pentru amândouă motivele.

Se precizează că, în vederea realizării de economii la materiale, a raționalizării și simplificării operațiunilor, precum și a accelărării lucrărilor, comisiunile județene de revizuire nu vor da deciziuni decât în cazurile în care pensia primită de pensionarul revizuit urmează să fie plafonată, în total sau în parte sau anulată.

— Revizuirea pensionarilor Casei de Pensii C. F. R., în condițiunile legii Nr. 102 din 1948, urmează să fie făcută de comisiunile județene de revizuire de pe lângă tribunalele fiecărui județ și de Comisia Centrală de revizuire instituită prin această lege pentru pensionarii publicii plătiți din bugetul Casei Generale de Pensii.

In acest scop Direcțiunea Generală C. F. R., va remite declarațiunile date potrivit legii Nr. 102 din 1948, de pensionarii Casei de Pensii C.F.R., comisiunilor de revizuire județene cu borderouri care să cuprindă: numele și pronumele pensionarului, domiciliul, numărul deciziei de pensii C.F.R., numărul cecutui, cuantumul pensiei, respectiv avansului de pensie, și rubrici pentru eventualele notări ale comisiunii.

Primăria Municipiului Iași
INȘTIINȚARE

Primăria Municipiului Iași comunică tuturor instituțiilor ce au de făcut diferite afișări, că s'au fixat placarde în tot cuprinsul orașului, pe care se pot lipi afișele, nemaipermițând lipirea afișelor decât în locurile indicate.

In caz contrar vom aplica sancțiunile prevăzute de ordonanța Nr. 12 înreg. sub Nr. 5992 | 938.

Primar,
A. PALUGA

Secretar General
I. Nuhamovici

Manevrele brigăzilor daneze și norvegiene
în zona britanică de ocupație din Germania

COPENHAGA 3 (Rador).—Brigăzile daneze și norvegiene aflate în zona britanică de ocupație a Germaniei au terminat în ziua de 28 Iulie, manevrele comune care au durat 10 zile în regiunea Holtzminden Harz.—după cum anunță ziarul Kebanharvn.

In aceste manevre au luat parte 20.000 soldați danezi și 3000 soldați norvegieni.

Pe lângă ofițerii superiori ai armatelor daneză și norvegiană, aceste manevre au fost urmărite și de comandantul armatei britanice a Rinului, generalul Kelghtley și de comandantul regiunei Hanovra, generalul Robertson.

Partidul comunist din Japonia
va continua să lupte pentru pace, democrație și independență națională

MOSCOVA 31.— (Rador) „Tass" transmite textul mesajului adresat comitetului central al partidului comunist (bolșevic) al Uniunii Sovietice de către comitetul central al partidului comunist din Japonia, care are următorul cuprins:

Comitetul central al partidului comunist din Japonia exprimă recunoștința sa sinceră comitetului central al partidului comunist (bolșevic) al Uniunii Sovietice, pentru simpatia pe care acesta a manifestat-o în legătură cu atentatul odios săvârșit de un agent al forțelor imperialiste reacționare împotriva secretarului general al partidului nostru Tokuda.

Starea sănătății lui Tokuda, după atentat, este satisfăcătoare; el își îndeplinește în continuare datoria de a călăuzi partidul.

Incurajat și întărit de manifestarea simpatiei frățești și de indignarea celor mai multe sindicate muncitorești din Japonia și a tuturor celorlalte organizații democratice și forțe democratice populare din lumea întreagă, printre care se numără și comitetul central al partidului comunist (bolșevic) al Uniunii Sovietice și comitetul central al partidului comunist din Italia, partidul nostru, împreună cu forțele democratice și cu massele pooulare din țară și din străinătate, va continua să lupte pentru pace, pentru democrație, pentru independența națională.

Semnat: Hiroși Haşegava, secretar al comitetului central al partidului comunist din Japonia.

La Strandul Iașilor
Astăzi și mâine, campionatul de tennis inter regional: Iași-Craiova
Oaspeții au sosit ieri. Echipele celor două orașe

Astăzi Sâmbătă 31 Iulie și mâine Duminică 1 August se dispută pe terenurile dela „Strandul Iașilor", campionatul inter-regional de tenis, între reprezentativele orașelor Iași și Craiova.

Jocurile încep la ora 15,30 fix.

Oaspeții au sosit eri în localitate sub conducerea d-lui Vătășescu, responsabilul sportiv al Consillului Sindical Craiova, care este în acelaș timp și jucător.

Iată formațiile celor 2 orașe:

Craiova

1 Eugen Vătășescu (Olimpia C. F. R.) campionul Craiovei și al Olteniei, campion la atletism (3000 și 5000 m) responsabil sportiv al Consiliului Sindical Craiova, absolvent al cursurilor dela Varban. Căpitan al echipei.

2 Dr. Romeo Popescu (Olimpia (C. F. R.), al doilea clasat, fost campion al Olteniei.

3 Petrovici Mircea, campionul Craiovei la juniori.

4 Arabagiu Avanez, cel de-al doilea junior.

Jucătoarele din Craiova n'au sosit, astfel încât proba de doamne a fost câștigată de Iași, prin neprezentare.

Iași

Reprezentanții Iașului sunt:

Prof. V. Ultimescu și Emil Stoclossa (seniori); Irinel Drăgan și Micky Kaufman (juniori).

Primele declarații ale lui Palmiro Togliatti

ROMA 31.— (Rador) Ziarul „Unita" a publicat Vineri o primă declarație scurtă a lui Togliatti:

„Mai înainte de orice — a spus Togliatti — doresc să-mi exprim recunoștința profesorului Valdoni, care mi-a făcut operația și profesorului Trugoni, care m'au îngrijit.

Știu că fără ajutorul acestor doi mari oameni de știință italieni, viața mea nu ar fi salvată. Pe lângă aceștia, mulțumesc tuturor medicilor și asistenților, personalului din clinică și surorilor de caritate ca și tuturor acelora care, din Italia și din afara ei, mi-au exprimat dragostea lor mi-au trimis felicitări și urări de însănătoșire.

Nu sunt încă restabilit, dar primejdia a trecut și pot asigura pe toți tovarășii, că în curând voi fi în măsură să-mi reiau îndatoririle".

1000 de tineri
din Federația Mondială a Tineretului în vizită în Cehoslovacia

PRAGA 31 (Rador). — Salutând sosirea la Praga a unui tren special adâcând aproape 1000 de tineri membri ai Federației Mondiale a Tineretului Democrat, ziarul „Mlada Franta" scrie:

„In răsărit sosește un tren cu tineri plini de bună voință.

O parte din acești tineri și tinere care vin din Anglia, Franța și alte țări occidentale își va continua călătoria spre Polonia, Bulgaria și România.

Restul va Rămâne în Cehoslovacia.

PIERDUT buletinul de populație din comuna Rediu Tătar, pe numele Vasile Teilescu.
Il declar nul.

Vânzători de ziare
Se angajează în condițiuni avantajoase

Informațiuni

GENEVA 31.—(Rador) Comitetul Social al Consiliului Economic și Social al O.N.U. a discutat raportul prezentat spre aprobare, sesiunii Consiliului, de către Comisiunea de Control a stupefiantelor.

Comitetul a examinat proiectul de protocos asupra extinderii controlului internațional al stupefiantelor și medicamentelor, care nu sunt cuprinse în convenția din 1931

NEW YORK 31.— (Rador) Ziarul „Noticios de Hoy" din Hadona scrie că, recentele încercări de asasinare a conduătorilor Partidelor Comuniste italian și japonez —Togliatti și Tokuda— ca și asasinarea Președintelui Partidului Liberal Columbian, Gaetan și a conducătorului Partidului Comunist din Cuba, Menedez, au fost executate direct de spionii Statelor Unite, care operează în America Latină și în alte părți.

BUCUREȘTI 31. — (Agerpres).

Miniăterul Invățământului Public aduce la cunoștință că numai o parte din manualele anului școlar trecut vor mai fi folositoare în anul școlar 1948-1949. Uzmează deci ca elevii să nu-și achiziționeze manualele vechi, până nu va apare lista noilor manuale.

Cititi Opinia ORA 12

DEMISIA
Președintelui Republicei Ungare
Cauza demisiei. Conferința comună a tuturor partidelor din Ungaria. Convocarea Adunării Naționale Ungare

BUDAPESTA 30 (Rador) —. Președintele Republicii a demisionat

Serviciul de presă de pe lângă Președința Consiliului de Miniștri publică scrisoarea Președintelui Republicei, Zoltan Tildy, adresată președintelui Aounării.

In această scrisoare, Președintele Republicei, Tildy își anunță demisia. Dl. Tildy arată că este perfect de acord cu politica democrației populare ungare și precizează că motivul demisiei sale nu constă în divergențe de păreri politice.

Motivul demisiei sale este faptul că o personalitate din imediata apropiere a familiei Președintelui Republicei a trădat Republica Ungară și interesele poporului ungar.

In urma demisiei Președirtelui Republicei, conducătorii pratidelor au ținut o conferință comună.

Conferința comună a partidelor a acceptat demisia Președintelui Republicei, Tildy și a cerut în acelaș timp Președintelui Adunării Naționale. Emeric Nagy, să convoace Adunarea, Luni 2 August.

BIBLIOTECA UNIVERSITĂȚII -IAȘI

ANUL 4C Nr. 567

ABONAMENTE

Lei 360 [illegible] 3 luni

5.000 [illegible] Intreprinderi, autorit[illegible] pe un

Atelierele tipografice
IAȘI, Str. ȘTEFAN CEL MARE 50-52

4 Pagini 4 Lei

OPINIA

ZIAR POPULAR COTIDIAN

Marți 3 August 1948

Redacția și Administrația
IAȘI, STR. ȘTEFAN cel MARE Nr. 52

TELEFOANE:
Redacția. Nr. 1209
Administrația 2042
Serv. de noapte. 2088

Director C. R. GHIULEA

Intreaga muncitorime luptă împotriva dușmanilor de clasă

Trezite la o viață mai bună, masele populare din țara noastră, se preocupă în fiecare zi de mersul producției, atât în fabrici, cât și pe ogoare. Este și normală această atitudine. Atâta timp cât masele muncitoare dela orașe și sate erau silite să lucreze pentru câțiva exploatatori, interesul pentru bunul mers al treburilor nu putea fi o atitudine de interes, de participare efectivă. Astăzi însă, când pe baza luptei hotărîte oamenii muncii au cucerit zi de zi noui poziții, noui victorii, când muncesc pentru ei, pentru întreg poporul, interesul pentru toate problemele muncii, dela cele mai mici amănunte până la cele mai complexe probleme, au devenit o preocupare națională.

Nimic nu le scapă, fie în domeniul realizărilor fie în ceeace privește slăbiciunile și lipsurile. Pentrucă prin transformările structurale survenite în viața noastră, massele au învățat să aprecieze ce este în interesul lor și să ia atitudine împotriva dușmanilor. Spiritul de luptă, munca dusă de organizațiile Partidului Muncitoresc Român — organizații democrate, suferințele amare din timpul războiului, încercările de sabotaj și lovire, venite din partea reacțiunii, au radicalizat pe toți oamenii muncii, le-a trezit conștința de cetățeni, făcând din ei apărătorii tuturor cuceririlor, Deaceea, ori decâteori se sesizează cazuri de incorectitudine, furturi, acte de sabotaj în fabrici sau pe ogoare, oamenii muncii înfierează aceste acte.

Nu trebuie nici o clipă să uităm că dușmanii de tot felul, îmbrăcați în diferite haine mai mișună. Ei se mai află în aparatul de stat, ascunși în spatele unei așa zise „neutralități" și „obiectivități", există și este activă la țară chiaburimea satelor, cozile de topor ale foștilor patroni, există încă și în sânul intelectualității. Tuturor acestor încercări, li se răspunde însă prin creșterea

I. C.

(Continuare în pag. 2-a)

Obligațiile meseriașilor patroni

Inspectoratul Muncii face cunoscut că patronii meseriași sunt obligați să treacă pe tirme numărul brevetului de meserie și nu al cărții de meșter care nu dă drept celor care le posedă să exercite meseria pe cont propriu.

Deasemeni, patronii meseriași vor atișa în atelier numărul și orariul orelor de lucru.

Congresul Ikuf dela Paris

Poziția delegației noastre. Concluzii practice

In zilele de 9, 10, 11, 12 și 13 Iulie a avut loc la Paris conferința Ikufului, la care au participat numeroși delegați din țările europene cum și din alte continente.

Delegația RPR a fost reprezentată prin d-nii: Leibovici Șerban, deputat B. Feldman, dr. I. Goldenberg-Iași, I. Bacal și Dubovis.

Delegația noastră

La conferință a luat parte activă la dezbateri, având tot timpul o atitudine justă în problemele de armonizare a chestiunilor culturale cu cele politice; referatul ținut în fața delegaților de către concetățeanul nostru dl. dr. I. Goldenberg și care a fost publicat de ziarele idiș pariziene, a constituit o oglindire fidelă a realităților dela noi: desfășurarea în libertate a mișcării de culturalizare a masselor evreești și progresele enorme care au fost făcute în această direcție.

Dealtfel concluziile vorbitorilor referenți din toate țările au dovedit-o clar, că desvoltarea artei, a culturii, a populației care formează majoritatea locuitorilor țării ca și a naționalităților conlocuitoare. nu este posibilă decât într'un regim de adevărată libertate.

Probleme de ideologie

S'a mai dovedit cu ocazia aceluiași congres cât de falsă este părerea acelora care susțin sau care ar mai crede că pot fi separate una de alta chestiunea ideologiei scriitorilor și aceea a operei pe care ei o creiază.

S'a dovedit încă odată că așa zisul apolitism al unora nu este decât o mască în dorul căreia se ascunde dușmănia față de popor, ura împotriva a tot ce este progresist.

Ordinea de zi

a conferinței era extrem de încărcată și trebuia să stabilească modalitățile de coordonare a activității culturale a colectivelor evreești din țările care au fost reprezentante la conferință. să pregătească terenul pentru ținerea unui congres mondial cultural de limbă idiș, să stabilească modalitățile schimbului de cadre culturale și artistice între diferite țări și în sfârșit să găsească mijloacele de încadrare a culturii pe linia ideilor progresiste, în lupta împotriva reacțiunii.

In mare măsură se poate spune că obiectivele propuse au fost atinse.

Diferitele comisii de rezoluții, din care au făcut parte și delegații țării noastre, au statuat deciziile luate în senzul că cultura idiș, ca și celelalte culturi nu poate rămâne izolată.

Comitetul executiv de coordonare

care-și va avea sediul la Paris va avea drept bază de lucru principiul acesta.

Schimbul de regisori, de scriitori și de artiști între diferitele țări va îmbogăți patrimoniul cultural al țărilor respective, va contribui la întărirea legăturilor de prietenie între țările vecine.

Centrele de statistică și documentare vor îmbogăți prin schimburi reciproce de acte și documente cunoștințele unora despre alții.

*

Se poate spune că dezbaterile congresului Ikuf dela Paris a contribuit la cristalizarea într'o oarecare măsură a pozițiilor față de cultură a reprezentanților autorizați ai diferitelor țări.

Congresul a mai pregătit și calea pentru noi luări de contact care vor duce la întărirea luptei pentru progres. Z. S.

Intreprinderile ieșene obligate să aibe în permanență registre comerciale

Administrația Financiară face cunoscut întreprinderilor din Iași că în conformitate cu legile fiscale, sunt obligate să țină în permanență registrele comerciale la sediul întreprinderii respective.

Contabilii vor efectua lucrările curente numai în timpul orelor libere.

Pe viitor, cei care nu vor respecta dispoziția de mai sus vor fi sancționați.

Despre niște „neglijențe"

Din Capitală ne-a sosit știrea că doi lucrători a unei fabrici naționalizate de ulei au fost arestați și înaintați parchetului deoarece, din neglijența lor, s'a scurs o cantitate de circa 5000 kg. de ulei.

Neglijența lor a avut și alte urmări. Uleiul a inundat fabrica și a produs mari stricăciuni în întreprindere, ceeace a oprit pentru o vreme producția.

Fabricele naționalizate constitue un bun al întregului popor iar munca în aceste întreprinderi implică în primul rând, simț de răspundere.

Lucrătorii acestor fabrici trebue să fie conștienți că fabricile sunt ale lor și că de munca și de capacitatea lor gospodărească depinde bunăstarea poporului, posibilitatea de a lărgi baza noastră industrială și a creia condițiile pentru înflorirea unei societăți superioare.

In aceste condițiuni neglijența lucrătorilor sus menționati constitue nu numai o sfidare a tuturor celor ce muncesc cu atât avânt pentru mărirea și îmbunătățirea producției, dar mai mult încă un act de a zădărnici eforturile acestora.

Neglijența devine, în aceste condițiuni sabotaj și sabotajul trebue pedepsit drastic.

De fapt noi nu putem ști dacă actul comis se datorește unei simple „neglijențe" sau a fost săvârșit în mod conștient de unelte plătite de dușmanii poporului.

Cunoscute fiindu-ne procedeele dușmanului, toate aceste bănueli nu ni se par deloc exogerate.

Anchetatorii au obligația de a studia problema sub toate aspectele ei.

Și în orice caz să dea o sentință care să oglindească mentalitatea revoluționară a oamenilor muncii, o sentință care să arate că poporul nostru muncitor nu tolerează nici un fel de „neglijențe", o sentință care să fie o pildă și un avertisiment pentru toți cei ce ar fi dispuși să mai comită astfel de „neglijențe".

I. L.

Iașul renaște

Am avut în repetate rânduri satisfacția de a nota aici că previziunile sumbre ale oamenilor vechi — îmbâcsiți de o mentalitate stătută, ostilă vieții și luptei — cu privire la viitorul Iașului, au rămas vorbe goale, risipite în vânt.

Din ruini pustiitoare, cenușă, buruieni crescute sălbatec peste dărâmături, iese treptat la lumină Iașul cel nou, Iașul viitorului, cu o nouă față, cu alte lumini și speranțe.

După războiu

După războiu, bogătașii și foștii „fruntași" ai Iașului soseau în oraș între două trenuri, clătinau din cap în Piața Unirii, se îngrozeau de ruinele din Păcurari, Sărărie și Copou, se suiau din nou în vagonul de dormit, și—la București—deveneau membri ai „cercului ieșenilor", deplângând Iașii trecutelor afaceri, a chefurilor până'n ziuă, a câștigului ușor și a vieții de tihnă egoistă. Cât despre viitor? Scepticism, invidie dacă auzeau că încă ceva s'a îmbunătățit, sabotare a operei întreprinsă de oamenii de bine pentru curățirea și refacerea orașului. „Trebuesc sute de ani ca să se refacă Iașul" —clamau ei desnădăjduitor, încercând să frâneze elanul celor care doreau altfel.

Viața nu poate fi zăgăzuită

Viața nu putea fi zăgăzuită. Seva tare a acestui pământ frământat cu sânge de populația nevoiașă și de ostașii desrobirii și ai păcii, nu a putut fi ucisă. Viața se manifesta năvalnic în pământul Iașilor, sub formele ei elementare: sub gunoaie, dărâmături și moluzuri foia viața plină de speranțe în viitor a mulțimii celor necăjiți.

Trebuia numai un semnal pentruca acest întreg clocot de viață să fie canalizat, organizat, pus în valoare.

Și semnalul a fost dat de Partidul Muncitoresc Român. Moș Niculi a dat primele lovitnri de târnăcop în Piața Unirii. Mulțime de brațe l-au urmat zile, săptămâni și luni de-arândul. Și astăzi? Nu astăzi Iașul nu este orașul cu două drumuri numai: unul spre gară și altul spre cimitir, cum spunea un scriitor care a fost cândva ieșan. Iașul nu a fost refăcut de bogătașii care nu aveau a spera profituri. Iașul a fost refăcut prin sudoarea frunții și

radu naumescu

(Contiuuare în pag. 2-a)

NOTE

Pentru Serviciul Financiar CFR

In orice instituție publică există și ore de audiență în care cetățenii se pot interesa de diferite interese pe care le au, de rezolvarea care s'a dat cererilor și susținerile lor.

La serviciul Financiar CFR din Iași, str. V. Conta nu se practică acest sistem. Acolo cetățenii nu sunt primiți deloc în birouri, și ei nu pot lua contact cu funcționarii. Există un singur ghișeu unde o singură funcționară face legătura între mulțimea solicitanților și cele 13 sau 14 birouri ale serviciului. In felul acesta se produc întârzieri, neînțelegeri și oamenii nu sunt complect lămuriți de rezoluțiile căpătate.

Credem că este necesar ca măcar o singură oră pe zi (între 13-14) să se permită accesul publicului în birouri pentru ca în acest fel fiecare să poată primi informații și lămuriri direct dela sursă. Aceasta mai ales dacă se ține seamă de faptul că de Serv. Financiar din Iași se leagă numeroasele interese materiale ale tuturor ceferiștilor moldoveni.

Iar lipsa de țigări Naționale

Țigările Naționale au devenit din nou o problemă pentru anumiți fumători din localitate. Dacă un timp, debitanții se astâmpăraseră și nu mai practicau acel „favoritism" care bineînțeles le procura unele beneficii materiale, acum — după cum ne informează mai mulți cetățeni — au reînceput vechea practică.

Astfel, zadarnic veți căuta să obțiu câteva țigări Naționale, într'un cartier mărginaș, căci dacă nu ești bine cunoscut, nu le veți căpăta. In schimb orice cârciumă de mahala, vinde pe sub mână și tot dacă ești cunoscut, Naționale cu 1,50 lei bucata.

D-nii debitanți justifică această lipsă de țigări prin faptul că depozitul CAM distribue o cotă redusă de Naționale și-i obligă să cumpere mai mult Carpați. Deoarece Naționalele care sunt cele mai eftine țigări, socotim de datoria administrației C. AM să găsească o soluție justă, care să satisfacă majoritatea fumătorilor.

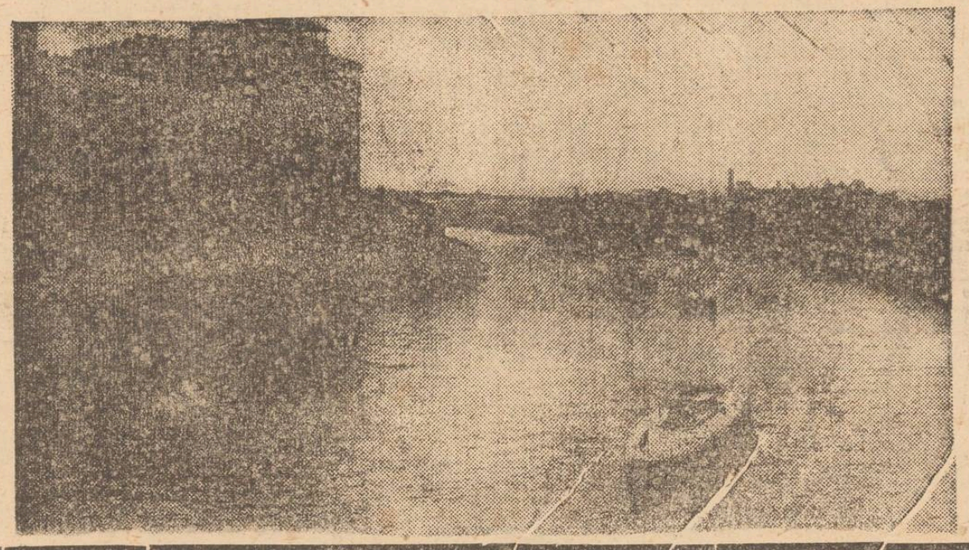

Podolsk, orașul-grădină

Nu de mult, întrecerea pentru cea mai bună amenajare a orașelor din RSFSR, orașul Podolsk, a ocupat primul loc. Corespondentul revistei „Ogoniok", au fost la Podolsk. Iată ce a văzut acolo unul dintre ei:

„...Verdeață și asfalt. Acesta e primul lucru care sare în ochi la intrarea în oraș. Un oraș-grădină — așa poate fi numit Podolsk-ul de azi.

— Multe se pot cunoaște prin comparație, — spune președintele comitetului executiv al orașului Lobacev, arătând albumul de fotografii. Și într'adevăr, documentarul fotografiilor confirmă clar și convingător marile transformări care au avut loc în acest oraș din preajma Moscovei. Ulițele murdare și pline de praf, drumurile de piatră, s'au transformat în bulevarde largi. Locuințele muncitorești, înghesuite la periferii, au devenit cele mai bune cartiere din oraș, cu case înalte. Ele sunt înconjurate de pomi, tufișuri și boschete de flori.

Centrul vechiului Podolsk. Fotograful de altădată a imprimat o băltoacă, ale cărei dimensiuni nu sunt mai mici decât ale băltoadei din orașul Mirgorod al lui Gogol. Porci, gâște, un birjar care ajută mârțoacei sale să scoată trăsura din mocirla de netrecut. Și alături — fotografia pieței centrale de azi. Pătratul de verdeață al unei mari grădini. O fântână arteziană, globurile mate ale lămpilor electrice, tei și asfalt.

Vizităm orașul. intrăm în curți, grădini, parcuri, spălătorii. frizerii. Mergem la locuințele muncitorilor, la sera orașului, la pepinieră, la uzinele de apă.

Iabelov, responsabilul secției orășenești a comitetului executiv, ne dă toate lămuririle. Ca vechi locuitor al Podolsk-ului și ca unul care a participat la toate transformările din oraș, povestește despre tot ce ne interesează, ilustrându-și povestirea cu cifre.

—Aproape fiecare locuitor vă poate povesti ce s'a petrecut la noi în acești ani. Iată vine dulgherul Piotr Vasilievici Kuznețov. Trăiește la Podolsk de douăzeci și cinci de ani. Intrebați-l pe el.

Piotr Vasilievici e bucuros să ne conducă. Ne continuăm vizita împreună cu noul însoțitor.

E caracteristic faptul că orașul s'a transformat din munca locuitorilor. Majoritatea covârșitoare a lucrărilor au fost executate de către populație.

— Vă plac străzile, parcurile și casele noastre,—spune Kuznețov. Dar știți cine le-a făcut atât de frumoase? Intreg orașul. Piața gării a fost pregătită pentru asfaltare de către comsomoliști și elevii dela școlile industriale. Tineretul a încărcat nisipul, a cărat pământul și piatra.

500 de oameni au muncit aici în orele libere. Bulevardul Revoluției a fost transformat de către muncitorii de la fabrici. Uneori veneau aici ateliere întregi. La proectarea și transformarea bulevardului „L. M. Kaganovici", au participat membrii artelurilor industriale. Curțile au fost a-

(Continuare în pag. 2-a)

Creionări

recensământul

Au fost publicate recent datele recensământului sanitar în Capitală. Cifrele nu au fost de fapt o surpriză, ele fiind cunoscute anterior. S'a arătat de astă dată precis realitatea sanitară a Bucureștiului.

Aflăm astăzi că în capitala Republicei noastre există 5090 medici și 1660 farmaciști. Adică medicii din Capitală constitue un număr mai mare decât restul medicilor din țară. Situația dovedește o tristă realitate. Până nu de mult idealul multor medici era de a profesa meseria lor în Capitală, unde se pot bucura de confort.

In Capitală erau 5090 medici în timp ce în Munții Apuseni mureau roși de sifilis, în timp ce malaria secera sătele de pe malurile apelor, în timp ce tifosul exantematic făcea

IG.

(Continuare în pag. 3-a)

PORTRETE

Matyas Rakosi

Născut la 9 Martie 1892 în mica localitate Ada din districtul Bacs-Bodrog, d. Matyas Rakosi, vicepreşedintele Consiliului de Miniştri maghiar şi secretar general al Partidului Comunist, se trage dintr'o familie de muncitori. După absolvirea liceului pleacă la Budapesta unde se înscrie la Academia Orientală.

Concomitent însă cu studiile universitare, tânărul Rakosi nutreşte un viu interes pentru problemele politice. La vârsta de 20 ani, el devine secretărul asociaţiei progresiste universitare „Galileu", fiind unul din organizatorii cadrelor tineretului Social-Democrat din acea vreme. După marea grevă din 1912 Matyas Rakosi pune bazele Asociaţiei Generale a Studenţilor.

Dotat cu o rară putere de muncă, el obţine, după ce-şi ia licenţa la Budapesta, o bursă a Academiei Orientale la Hamburg, centru unde mişcarea muncitorească era foarte activă şi bine organizată. Este un prilej pentru tânărul student să ia contact cu fruntaşii muncitorimii germane.

În anul 1913 Rakosi pleacă de astădată la Londra şi rămâne în capitala engleză până aproape de izbucnirea primului război mondial. Reîntors în patrie el e imediat trimes pe front. Luat prizoner un an mai târziu, este internat într'un lagăr de oferi la Csita, în apropiere de graniţa chineză. Până în Mai 1918, când poate să revină în patrie, Rakosi adânceşte ideologia marxistă ale cărei principii revoluţionare se răspândeau cu iuţeala fulgerului dela un capăt la celălalt al globului. Reîntors la Budapesta, este printre cei dintâi cari se alătură Partidului Comunist fiind numai secretarul pentru provincie al acestuia Scurt timp după ce i se încredinţează această însărcinare, — la 21 Februarie 1919 — Matyas Rakosi este arestat împreună cu alţi fruntaşi ai partidului. Eliberat după câteva luni în urma înfiinţării Republicei Ungare, el deţine mai multe posturi în cadrul noului guvern constituit. In urma înfrângerii revoluţiei ungare Rakosi este pentru a doua oară întemniţat. La închisoare unelte ale regimului horthyst încearcă să-l omoare, punându-i otravă în mâncare. Din fericire, tentativa de asasinat nu reuşeşte.

In anii următori, Matyas Rakosi organizează activitatea ilegală a Partidului Comunist Ungar. D-sa participă în 1925 la primul său congres care din pricina teroarei a fost ţinut la Viena Poliţia, informată de activitatea sa clandestină, îl arestează imediat ce se reîntoarce în capitala maghiară şi-l înaintează spre judecată împreună cu numeroşi alţi militanţi, Curţii Marţiale. Se duce o largă campanie pentru ca acuzaţii să fie realmente judecaţi, iar sentinţa să fie dată de un tribunal obişnuit.

Matyas Rakosi are o atitudine dârză şi plină de curaj în faţa completului de judecată. Această atitudine, de un nepreţuit folos pentru cauza clasei muncitoare, îi aduce o condamnare de opt ani (1926).

Nouă ani mai târziu i se înscenează un alt proces Rakosi refuză orice avocat şi la sfârşit rosteşte singur o pledoarie care, prin felul cum a trecut în revistă ultimii 25 ani din istoria ţării, reprezintă o adevărată lecţie de istorie modernă.

Este osândit la temniţă pe viaţă. Până în 1940 Rakosi va fi târît prin toate închisorile maghiare. Deşi păzit cu severitate, el păstrează legăturile cu Partidul şi în acelaş timp, instruieşte pe celalţi deţinuţi politici.

Odată cu eliberarea ţării de către armatele sovietice d. Rakosi — exponentul partidului care, cel dintâi a pus problema creierii democraţiei populare în Ungaria, — deţine funcţiunile de vicepreşedinte al Consiliului de Miniştri şi de ministru de stat.

PUNCTE

„Studii"

Revista trimestrială „Studii" publică în numărul 3 o bogată contribuţie la aplicarea dialecticei marxiste leniniste în diferitele discipline Din acest punct de vedere revista este o mică enciclopedie în materie. Savanţii streini şi autohtoni aplică materialismul dialectic ca Marcel Prennant în biologie şi Al. Graur în filologie.

„Critica şi autocritica"

Un studiu special al d-lui Kedrov este dedicat criticei şi autocriticei, plecând dela principiul dialectic al noului opus vechiului. Negaţia constructiva nu aceea de negare pentru negare, susţinută de o critică pornită dintr'un punct de vedere progresist, constitue elementul inovator.

„Criticarea vechiului este descoperirea şi extirparea radicală, a ceeace este reacţionar în el şi în acelaş timp preţuirea radicală şi însuşirea a ceeace este de preţ în el".

Apologetica

este în opoziţie cu critica şi autocritica de esenţă progresistă şi progresivă, a cărei utilizare în lumea burgheză echivalează cu o renunţare deplină la critică.

Ion Bianu

în acelaş număr în studiul său despre „material smul dialectic şi cercetarea ştiinţifică" demonstrează cât de greşiţi sunt acei care, ca Max Adler pseudo-marxist susţin că materialismul dialectic este exclusiv rezervat sociologiei şi în special luptei politice a proletariatului.

Materialismul dialectic

a fost aplicat de Engels (Anti-Duhring) la explicare cosmogoniei, în biologie, fizică şi chimie.

Foarte multe din concepţiile lui au fost amplificate de Lenin în vestita polemică a acestuia cu Machiştii (susţinătorii serviciilor fizicianului Mach) şi cu toţi neokantiştii.

Fizicieni ca Pavlov şi biologi ca Prennant şi matematicieni ca francezul Cazanove au reluat apoi temele şi le-au aplicat cu succes în disciplinele lor.

Ultimul număr al revistei „Studii" cuprinde numeroase articole din care m a i remarcăm studiul d-lui prof. univ. P. Constantinescu-Iaşi despre 3 pictori ai Revoluţiei de la 1848.

E. Tarle

A apărut în Editura Cartea Rusă „Campania lu Napoleon în Rusia", tradusă de Th. Holban.

Cartea conţine istoria războiului „imperialist acaparator" pe care Napoleon „dictatorul care şi-a legat strâns stăpânirea de interesele marii burghezii franceze" la dus împotriva ruşilor în anul 1812. Cartea sfârşeşte printr'o încheere în care Tarle face legătura între invazia napoleoneană şi cea nazistă, arătând că în ambele cazuri nu clima sau spaţiul au învins pe năvălitori ci lupta poporului rus.

32 cinematografe noi pentru tineret la Taskent

Ministerul cinematografiei din R.S.S. Uzbecă a înfiinţat 32 cinematografe noui pentru tineret care vor funcţiona în şcolile Taşkentului In afară de acestea s'au mai înfiinţat 5 cinematografe mobile pentru taberele de pionieri, casele de odihnă şi sanatorii.

Un cinematograf pentru copii la Leningrad

După o renovare completă la Leningrad s'a deschis din nou cinematograful pentru copii „Rodina" (Patria). Vestibulul a fost lucrat complet în marmoră şi s'a construit o nouă sală de concerte. A fost renovată, deasemenea, sala de lectură, unde tinerii spectatori pot găsi astăzi, cele mai noi ziare, reviste şi cărţi literare.

Pe lângă cinematograf, funcţionează cercuri de fotografi şi tehnicieni cinematografişti amatori şi deasemenea un cerc de şah, unul coreografic şi un cerc dramatic.

A apărut

I. V. STALIN:

„Despre bazele leninismului"

(Editura P. M. R.)

In primele cuvinte din introducerea lucrării „Despre bazele leninismului", I. V. Stalin arată că „leninismul este marxismul epocii imperialismului şi al revoluţiei proletare. Mai precis: leninismul este teoria şi tactica revoluţiei proletare în general, teoria şi tactica dictaturii proletariatului în special". Marx şi Engels au luptat în acea perioadă când imperialismul încă nu se desvoltase în acea perioadă în care — cum spune Stalin — „revoluţia proletară nu era încă, din punct de vedere practic, direct inevitabilă. Lenin însă, discipolul lui Marx şi Engels, a luptat în perioada desfăşurării revoluţiei proletare, când revoluţia proletară triumfase deja într'o ţară, sdrobise democraţia burgheză şi deschisese era democraţiei proletare, era sovietelor".

Făcând o genială analiză a contribuţiei leniniste la desvoltarea marxismului, I. V. Stalin dă „unele puncte esenţiale de plecare necesare pentru studierea cu folos a leninismului" şi astfel, un îndreptar de nepreţuit luptei clasei muncitoare pentru făurirea socialismului.

Iaşul renaşte

(Continuare din pagina I-a)

contribuţia locuitorilor lui.

Astăzi

Aceste gânduri ne urmăreau când, deunăzi priveam din balconul dela Consiliul judeţean Sindical în jos, spre Piaţa Unirii. „La picioare ni se aşternea în locul ruinelor hâde de mai înainte un covor persan de flori, preşuri de iarbă, şi curcubee vii în dreptul bazinului cu izvor artezian.

Localul Primăriei capătă, din ce în ce, o formă normală şi un aspect plăcut. In dreapta noastră, în acest timp continuau lucrările de străpungere spre strada Ştefan cel Mare: munca era în toiu, viaţa pulsa plină de entuziasm.

Peste tot

Dar nu numai realizările din Piaţa Unirii îndreptăţesc bucuria succesului nostru. E drept că, mândria noastră, cartea de vizită a oraşului, este în primul rând această piaţă.

Aspectul general al oraşului însă este astăzi cu totul schimbat faţă de ceeace era acum nu mai puţin de un an sau doi în urmă. Decând în fruntea Municipiului a venit un vrednic gospodar recrutat dintre muncitorii cei mai capabili, înfăptuirile vin una după alta. Fără a aduce nici o laudă nimănui, spiritul de obiectivitate ne obligă să constatăm că treaba merge cu mult mai bine cu un vrednic fiu al muncitorimii venit din inima Atelierelor dela Nicolina, decât cu aristocraţii decăzuţi şi desabuzaţi ca mai înainte.

Curăţenia generală a oraşului este astăzi, cel puţin în cea mai mare parte, satisfăcătoare. De mult oraşul nostru nu a fost curat ca astăzi. Pacostea vânzătorilor ambulanţi, a cojilor de seminţe şi a gunoaelor aruncate la colţul uliţelor aproape a dispărut. Tramvaele sunt curate şi cu aspect civilizat circulând regulat. Clădirea Primăriei se înnoeşte. Vis-a-vis de Poştă şi mai la vale ceva se lucrează bine, cu râvnă, curăţindu-se terenurile de dărâmături, deschizând perspectiva tot spre strada Ştefan cel Mare. In Piaţa Unirii te poţi odihni câteva minute respirând un aer parfumat de mirosul florilor. La deal, în grădina Copou s'a pus ordine, ca şi în parcul Expoziţiei, şi flori frumoase, alei şi straturi îmbie pe trecători.

Iaşul este

In plus avem mulţumirea că toate aceste realizări nu se datoresc „arghetei" vreunuia, ci muncii tuturor, cinstei şi chibzuinţei gospodăreşti a edililor noştri, partidului oamenilor muncii care îndrumează şi dinamizează activitatea tuturor.

Astăzi avem bucuria de a striga detractorilor lui şi celor care-i prevesteau sfârşitul: Iaşul a fost, dar nu a murit. Iaşul *este*. Prin munca şi hotărârea noastră de cetăţeni demni şi conştienţi el va fi şi în viitor, dar va fi pentru noi, va fi oraşul celor care muncesc în el cu respect şi convingere, oraşul muncitorilor şi al intelectualilor cu mintea îndreptată spre mai bine.

OAMENI ŞI FAPTE DIN U. R. S. S.

Lupta împotriva nisipurilor zburătoare

Pe nouă zecimi din teritoriul Turkmeniei se întind nisipurile Kara-Kun. Sub regimul sovietic aspectul pustiului a devenit de nerecunoscut. In centrul pustiului a răsărit o uzină de sulf, la Vest un oraş al petrolului, la Est se construieşte o cale ferată principală. In regiunile sudice ale Turkmeniei a început cercetarea traseului viitorului canal al pustiului.

Dar nisipurile sunt mereu în mişcare, ele inundă oazele câmpurile, drumurile, canalele. Pentru elaborarea metodelor de luptă împotriva nisipurilor mobile, filiala din Azhabad (Turkmenia) a Academiei de Ştiinţe a URSS a înfiinţat un laborator unic în felul lui în Uniunea Sovietică. Laboratorul are instalaţii speciale, între altele ţevi aerodinamice, care permit reproducerea în miniatură a fenomenelor naturii din pustiuri, ca, de pildă, furtunile, vârtejurile de nisip.

Membrii unei cooperative agricole călătoresc cu avionul...la piaţă

In raionul Suhumi (Georgia) există oraşelul Pskov, situat la o mare altitudine, în mijlocul munţilor, dincolo de pasul Don. Pentru a ajunge până la centrul raionului, locuitorii oraşelului trebuiau să străbată pe jos un drum greu de 100 km. care dura 3—4 zile. Timp de 5 luni pe an legătura era cu totul întreruptă, pasul fiind acoperit cu zăpadă. Deacum înainte ei vor face acest parcurs în 30 minute cu avionul, care va face curse regulate între Pskov şi centru. Membrii cooperativelor agricole au primit cu bucurie acest nou mijloc de transport, pentru a duce produsele lor (miere, fructe, legume) la piaţă.

Institutul de Medicină din Kazan a promovat 8778 medici în 30 de ani

Institutul de Medicină din Kazan este una din cele mai vechi şcoli superioare din Uniunea Sovietică. El a fost fondat în anul 1815. Până la Marea Revoluţie Socialistă din Octombrie (adică în 102 ani) Institutul a promovat 4493 medici, iar în cei 30 de ani de funcţionare sub regimul sovietic, 8778 medici de diferite specialităţi.

Recent, în cadrul unei festivităţi solemne a avut loc prezentarea celei de a 132-a promoţii compusă din 705 medici.

1.600.000 kg. fructe pentru magazinele Novosibirskului

Kazahstanul, Kirghizia şi Uzbekistanul vor trimite vara aceasta 100 mii păduri de fructe (1.600.000 kg.) pentru magazinele Novosibirskului

Organizaţiile comerciale ale Novosibirskului au trimiş în aceste republici cam 60 vagoane de scânduri pentru lădiţe.

Un nou oraş în Valea Araratului

Consiliul de Arhitectură de pe lângă guvernământul R. S. S. Armene, a aprobat planul general peotru construcţia unui nou oraş în valea Araratului, Oraşul se va înălţa într'un loc pe care altădată nu erau decât mlaştini.

Actualmente sunt în curs de construcţie 200 de case, o uzină de maşini, o fabrică de bumbac, o uzină de uleiuri eterice, o mare uzină de conserve de fructe, a cărei producţie va fi de 12 milioane borcane pe an. In jurul oraşului pe o suprafaţă de zeci de mii de hectare se întind livezi, vii şi plantaţii de bumbac,

Noui cartiere muncitoreşti în construcţie la periferia Moscovei

In periferia Moscovei, se construesc actualmente mai multe cartiere noui. Pe şoseaua Dimitrof se construeşte un oraşel confortabil pentru muncitorii dela serviciile de canalizare (180 de case bine amenajate). Un oraşel de acelaş tip pentru muncitorii dela uzina de gaze. Pentru contructorii metroului se clădeşte un oraşel format din 37 blocuri de câte 4 etaje.

Construcţia caselor va fi terminată foarte repede, deoarece ele se vor monta din piese detaşate, fabricate în uzine.

6000 de şcoli de meserii vor promova 12 milioane muncitori calificaţi în cursul perioadei cincinale

In cursul lunilor Iunie şi Iulie, 524.000 tineri şi tinere urmează cursurile şcolilor de meserii ale Ministerului rezervelor de muncă din URSS. Este cel mai mare număr de elevi pe care l-au avut până acum aceste şcoli.

Şcolile de meserii au scos mai mult de patru milioane de metalurgişti, constructori, minieri, etc., în cei şapte ani şi jumătate de funcţionare a lor. In perioada cincinală care a început din 1946 Ministerul rezervelor de muncă va pune la dispoziţia economiei naţionale sovietice, un număr de 12 milioane muncitori calificaţi.

40.000 de ore sub apă

Zilele acestea marinari din oraşul Gorki au sărbătorit a 50-a onomastică a cunoscutului scafandrier Batorşin. S'a făcut socoteala că în tot timpul activităţii sale, el a petrecut în total 40.000 de ore sub apă.

Industria maşinilor rutiere şi de construcţie în U. R. S. S.

In ultimii doi ani, întreprinderile ministerului fabricării de maşini rutiere şi de construcţie a scos peste o sută de tipuri noui de maşini: excavatoare, macarale, maşini pentru măcinatul pietrelor, prese pentru fabricarea cărămizilor, olanelor.

In cursul anului trecut producţia acestor maşini a crescut de aproape trei ori, în comparaţie cu anul 1946 şi a depăşit nivelul de dinainte de războiu.

Anul acesta ea va creşte în general cu 40 la sută în comparaţie cu anul trecut, iar producţia unor anumite maşini (excavatoare, etc.) va fi dublată. Pentru ridicarea clădirilor cu multe etaje se vor construi anul acesta macarale speciale după sistemul ingineru ui Sokolovski. Macaralele acestea se pot mişca în toate direcţiile. Vor fi deasemenea întrebuinţate maştini speciale pentru turnarea cimentului-betonat.

Intreaga muncitorime luptă împotriva duşmanilor de clasă

(Urmare din pag. I-a)

conştiinţei de clasă a maselor muncitoare care îşi apară cuceririle.

Cum altfel trebuie să fie taxată atitudinea unui notar care nedreptăţeşte pe ţăranii săraci dintr'o comună, obligându-i în schimb pe chiaburi?

Cum altfel trebuie privită atitudinea necinstită a unor muncitori care lasă să se piardă mii de kilograme de ulei dintr'o maşină fără a lua măsuri imediate? S'au cum trebue privit un profesor care încă şi azi propovăduieşte dela catedră teorii periculoase, antipopulare şi antiştiinţifice?

Astăzi nu numai muncitorii îndrumaţi de partidul de avantgardă, dar întreaga clasă muncitoare luptă din răsputeri împotriva unor asemenea încercări.

Rezoluţia plenarei a II-a a CC PMR, învaţă că întreaga clasă muncitoare trebue educată în spiritul luptei de clasă".

Deaceea, fiecare om cinstit care munceşte în Republica noastră trebue să considere munca sa ca o armă de luptă împotriva duşmanului de clasă. Fiecare trebuie să reuşească să ridice la înălţimea cuvenită spiritul luptei de apărare a cuceririlor făcute de clasa muncitoare să creeze o nouă atitudine cetăţenească faţă de tot ce se realizează în ţara noastră, într'un spirit critic şi autocritic.

Fiecare trebue să reuşească a deveni un exponent al statului popular ceeace cere combativitate şi indentificare cu poporul.

PODOLSK, oraşul-grădină

(Urmare din pag. I-a)

duse în ordine de către locuitorii caselor, tot ei au reparat acoperişurile şi gardurile.

— Oraşul a fost amenajat de aproape patruzeci de mii de oameni, — încheie Iabelov. O sută şaptezeci şi cinci de mii de metri pătraţi au fost acoperiţi cu asfalt.

Dar verdeaţa? Câtă muncă a fost necesară aici!...

In fiecare an se sădesc la Podolsk opt mii de pomi, Pe vremuri avem numai două grădini. Iar azi—grădina pe strada Sovietică, grădină în Piaţa Roşie...

Aproape douăzeci de grădini. S'au acoperit de verdeaţă aproape trei-sute cincizeci şi opt de hectare din suprafaţa oraşului. Planul a fost îndeplinit cu 170 la sută, precizează din nou Iabelov.

In timpul discuţiei am aflat că la amenajarea Podolskului au participat în mod activ şi întreprinderile industriale.

Stâlpii de fier pentru felinarele de stradă, grilajele de fontă ale grădinilor, au fost confecţionate anul trecut de către uzina „M. I. Kalinin". Aceeaşi uzină a construit în parcu oraşului platforma de dans, estrada şi Teatrul în aer liber. Stâlpii de felinar de pe strada Muncii, au fost fabricaţi de uzina „Sergo Ordjonikidze" Fabrica de var furnizează nisipul şi pietrişul pentru aleele grădinilor şi parcurilor. Pavilionul de lectură, a fost montat de o altă uzină. Fabrica de şamotă a instalat cabina de cinematograf. Uzina de acumulatoare repară teatrul.

In 1947, uzinele au executat pentru noi lucrari în valoare de aproape 4 milioane ruble, — spune Iabelov.

Şi apoi începu să vorbească de perspectivele oraşului: despre digul care într'un viitor apropiat va ridica apele râului Pahra cu 3 metri şi despre multe planuri de amenajare viitoare, care vor face din Podolsk un oraş şi mai frumos.

S. BOGORAD

Abonaţi-vă la „Opinia"

Citiţi OPINIA

INFORMAȚIUNI

Muncitorii dela atelierul de confecții sf. Spiridon au depășit programul de producție

Muncitorii dela atelierul de confecții a Spitalului Sf. Spiridon din localitate au terminat programul de lucru fixat dela 1 Iunie la 23 August cu o lună și 7 zile înainte de termen.

Ei au prelucrat în acest timp 4000 m. americă și 1000 m. pânză de sac. Se lucrează în continuare în afara programului la confecționarea de haine de haine de lucru pentru personalul de serviciu din exterior.

— D-l Ion Zbanț va funcționa ca învățător la școala primară din comuna Sârca jud. Iași pe anul bugetar 1948 | 1949.

— Productivitatea muncii în centrul carbonifer Anina a înregistrat sporuri însemnate pe luna Iunie, astfel :

la cărbune cu 14 kgr. pe om :

la subteran cu 53 kgr. pe om.

— Formularele statistice, pe care întreprinderile de uleiuri vegetale trebuie să le înainteze Centralei Industriale la 1 și 16 ale fiecărei luni, trebuesc trimise recomandat expres.

— Conform unei decizii a Ministerului Silviculturei pericadele de învoire la păsune în păduri au fost prelungite până la 1 Septembrie.

Hoț de buzunare

In cursul zilei de Sâmbătă an răufăcător a sustras d-nei Olimpia Savin din str. B. Lăutaru 25, în timp ce se afla în fața cooperativei „6 Martie", poșeta cu 4000 lei și actele. In același timp la un magazin de vis-a-vis, s'a furat săteanului Macarie Ioan din com. Osoi, chimirul cu 2800 lei.

Comitetul Național pentru ajutorarea poporului grec

Delegații Comitetului local s'au deplasat eri la Tg. Frumos, P. Iloaiei, Șipote, Bucium și Copou pentru continuarea acțiunii de lămurire în importanța ajutorării poporului grec.

In aceste locuri s'au adunat în mectinguri țăranii din plăși, comune și sate.

*

La ședințele plenare ale UFDR-ului au luat cuvântul membrii din Comitetul Județean, care au vorbit despre rolul femeii din Grecia și datoria fiecărui femei de a contribui la ajutorarea poporului grec.

Comitetul local organizează pentru Duminică 8 August a. c. la Parcul Expoziției Copou o Kermeză la care-și va da concursul echipele artistice ale sindicatelor profesionale și echipa artistică a CFR-ului Publicul ieșan e invitat a lua parte în număr cât mai mare pentru a sprijini acțiunea Comitetului.

*

Ca acțiune principală trasată de Comitetul local a fost aceia de a populariza lupta poporului grec în instituții și întreprinderi, pentru ca muncitorii să poată fi lămuriți în importanta acțiune de sprijinire a luptei poporului grec.

Dela UFDR

Indrumătoare ale UFDR-ului s'au deplasat ultimile săptămâni în județ pentru a lămuri massele săteși asupra importanțe acțiunilor ale diferitelor organizații de massă.

Astfel îndrumătoarele au vorbit despre importanța ajutorării poporului grec, despre importanța muncilor agricole și despre acțiunea sanitară începută de UFDR pentru combaterea bolilor contagioase.

*

Au mai luat naștere în județ prin acțiunea dusă de UFDR orfelinate și case de naștere pentru ocrotirea mamei și copiilor

*

Sub auspiciile Crucii Roșii în colaborare cu UFDR-ul local au fost trimiși în stațiunile balneare 300 copii cărora li s'au dat îmbrăcăminte și îngrijiri speciale.

Pensionari citați la Comisia Județeană de revizuire

Următorii pensionari sunt citați pentru termenul de 10 August 1948 orele 16 la Comisiunea județeană de revizuire depe lângă Tribunalul Iași ;

Aniculaesei Gheorghe Str. Malu Nr. 22, Focan Dumitru Str. Trancu 34, Popa Vasile Str. Morilor 44, Cadelcu Alexandru Uzinei 67, Ionescu Maria Str. Trancu 2, Cotain Gheorghe Cart. P. Bogdan 2, Paraschivescu Petroni Margareta Păcurari 107, Popovici Gheorghe Cucu 11, Pricop Elena Crucii 102, Tanase Vasile Han Tatar 13, Niculau Ana Str. Ada Marinescu 89, Sfârlos Gheorghe Prof. Paul No. 12.

Petrovici Niculai, str. Săulescu nr. 29, Gheorghiu Constantin str. Sărărie nr. 9, Comșa Elisabeta str. Buna Vestire nr. 1, Zota Grigorie Calea 23 August nr. 43, Budeanu Elisabeta sf. Mareșal Malinovschi nr. 4, Bușilă Gheorghe str. Ralet nr. 14, Ciobatorau Ioan str. Țuțora nr. 34, Vasilaș Ilie str. Școalei nr. 2, Tium Ioan Com. Bucium jud. Iași, Crăciunescu D-tru str. Colonel Langa nr. 3, Dărțu Ioan str. Vânători nr. 4

Tabacu Constantin strada Vovidenie 10, Adam V. Ioan str. Păcurari 48, Trifu Ioan str. Pictorului 2, Leondori Elena str. Mareșal Tito 37, Gheorghiu Constantin str-la Bădărau 293, Secu Vasile str. Ion Creangă 61, Grigoriu Ecaterina str. Talpalari, 4, Dascălu Emanuil str-la Iorga 1, Vasiliu Paraschiva str. Mareșal Malinovschi 4 Paduraru Valeria str. Vasile Haga 19, Antonescu Dumitru str. Ghica Vodă 26, Vasile și Maria Monte str. Sf. Andrei 12, Moșu Gheorghe str. Capidon 1, Vicol Grigore str. Vasile Lupu 47.

Autoritățile locale

trebue să înlesnească aprovizionarea orașului cu zarzavaturi și fructe

Printr'un ordin telefonic, dat de Prefectura Județului Iași, s'a comunicat tuturor preturilor și primăriilor din raza județului nostru dispozițiunile luate într'un recent Consiliu de Miniștri cu privire la desfacerea zarzavaturilor legumelor și fructelor în piețele din orașe.

Comunicarea făcută de Prefectură, accentuiază asupra libertății desfacerii acestor produse, cerând autorităților locale să difuzeze dispozițiile și să încurajeze transporturile spre oraș.

Grave nereguli

descoperite la oficiul P. T. T. din Codăești Vaslui

VASLUI.—O afacere, descoperită de organele de control ale CAM și PTT, a stârnit vâlvă în întreg județul Vaslui.

Este vorba de niște delapidări, falsuri și furturi din bunul obștes și particular, comiee de către o seamă de funcționari necinstiți, pe care vigilența muncitorească i-a scos la iveală.

Inculpatul principal, în cauză care va veni spre judecare în fața instanțelor penale ale Tribunalului Vaslui, în cursul săptămânii viitoare, este Neculai Câmpeanu, care, în calitate de magazioner CAM la Oficiul PTT din Codăești jud. Vaslui, a înstrăinat în nenumărate rânduri produsele CAM, pe care le comercializa direct și prin intermediari la aursa neagră, făcându-și un considerabil venit personal.

La ancheta făcută, N. Câmpeanu a căutat să camufleze faptele susținând că magazia Oficiului a fost prădată.

Descoperirile anchetatorilor l-au pus însă în fața unor fapte și dovezi ale vinei sale. Atunci de teama răspunderii, în timp ce era reținut la postul de jandarmi pentru cercetări, profitând de un moment de neatenție a gărzii Câmpeanu a luat o armă din rastel și și-a tras un glonte în piept, care însă nu la rănit grav și în urma cărui fapt a fost internat în spital.

Faptele ce i se incmubă infractorului de mai sus sunt următoarele :

A emis facturi pe numele debitanților cooperativa „Trieru" din Surănești, Al. Casapu C. Burchi, etc. pe care i-a semnat în fals, iar produsele le-a vândut pe preț de speculă.

De asemenea, reținea din remiza debitanților rurali 3,5 la sută din remiza legală de 8,5 la sută cuvenită acestora și trecând în registre remiza întreagă, pentru a nu se constata neregula.

Sumele astfel însușite pe nedrept, Câmpeanu le dădea ca împrumut diferitor săteni, dela care încasa dobânzi lunare cămătărești.

Impreună cu inculpatul Codăescu Ion, factor rural din Codăești, au semnat în fals numeroase mandate, destinate locuitorilor din Codăești, însușindu-și astfel sumele cuvenite acestora. Aceste mandate ei le prezentau apoi controlorilor ca valabil semnate de predare.

Au mai fost deferiți justiției factorii rurali Elisei Gh., Șerban Adam, Cozma Gh., Gorea Ioan, Nastase Neculai, Codăescu Ioan, precum și Vasile Cidoveanu din Rășcani socrul lui Câmpeanu, complici în manoperile acestuia.

D. prim procuror Neculai Nemțeanu, titularul Parchetului de Vaslui, a emis mandat de arestare contra lui N. Câmpeanu și a redactat rechizitorul introductiv.

Cazul este în curs de judecată.

S. P.

Măsuri pentru campania piscicolă de toamnă

Spre deosebire de alte producții, cea piscicolă este legată în afară de considerentele de ordin tehnic și economic și de condițiile atmosferice.

Vom arăta mai jos cum se prezintă situația din acest punct de vedere în momentul de față.

In urma ploilor din Iunie, trecut, apele se mențin mari. De pildă Dunărea la Giurgiu are anul acesta, la sfârșitul lui Iulie, un nivel cu patru metri mai ridicat decât în epoca corespunzătoare a anului trecut.

Atunci când apele sunt răspândite pe mari suprafețe pescuitul se face cu greu, în schimb însă ele creiază condiții prielnice pentru creșterea și reproducerea puieților. Deaceea pescuitul intens se amână până ce apele scad.

Un alt fenomen de care se ține seamă, e aceia că creșterea peștilor se produce mai ales vara când apare o temperatură mai ridicată și încetinește în toamnă când apele, încep să se răcească.

Mărfuri sosite din U. R. S. S.

In cursul zilelor de 29 și 30 Iulie, au continuat să intre în țară sosind din U.R.S.S. alte masive transporturi de mărfuri importate în baza ultimelor acorduri comerciale. Astfel au intrat prin punctul de frontieră Ungheni, fiind înregistrate la vama Socola Roșie, următoarele cantități de mărfuri :

1688800 kg. cocs metalurgic și 18000 kg. cărămizi refractare, destinate C.M.F.

Știri din Vaslui

Numele văduvelor și invalizilor din Vaslui și Bahnari, care sunt admiși pentru pensie

In urma revizuirii stărării materiale a văduvelor și invalizilor din Vaslui și Bahnari, de către Comisia Tehnică a Casei IOVR au fost admiși următorii :

Vaslui : Lombada Maria, Luca Ioana, Leia Croitoru, Grigoruț Natalia, Vasiliu Teodora, Lăcătuș Ana, Apostol Ioana, Andrușca Maranda, Lungu Maria, Honța Strul Avram, Anica Filote, Reneti Maria, Radovei Marghioala, Cosmescu Elena, Tulica Elena, Dascălu Elena, Dascălu Tudora, Butnaru Maria, Boghiță Profira, Covătaru Aglaia, Stavăr Constanța, Poiană Ecaterina.

Partac Elena, Lăcătușu Marghioala, Topa Maria, Frunză Adela, Zahaniuc Lzeta, Duțu Elena, Marcu Sofia, Lupu Valeria, Stoica Maria, Cordaș Ioana, Rotaru Elena, Segal Perla, Leia Sichman, Lascu Maria, Cojocaru Ioana, Ana Fainstein, Haim Elca, Stângaciu Maria, Cozma Nicolae, Hâncu Constantin, Brânză Aurel, Bălan Gheorghe, Barbu Teodor, Bot Maria, Sârbu Ioana, Belu Nicolae, Moroșanu Eufrosina, Dumitrescu Natalia, Ciobotaru Ștefan, Pester Dănilă, Cozma Maria, Dirica Gh. Ioane Munteanu, Motaș Lucreția.

Bahnari : Găscă Maria, Burlacu Maria, Mogneagu Paraschiva, Botorga Anica, Agafiței Paraschiva, Sopron Maria, Luca Paraschiva, Mogneagu Cătina, Cărare Gheorghe, Mogneagu Teodor.

Renovarea Băii Comunității din Vaslui

Baia Comunității evreești din Vaslui ajunsese într'un hal deplorabil. Neîngrijită de zeci de ani, avariată de cutremur și de războiul hitlerist cu toate reparațiile superficiale din ultimii ani, devenise impracticabilă aproape.

Noua conducere a comunității a luat hotărîrea de a duce la bun sfârșit desideratul populației evreești ca și a celorlalți locuitori, care o frecventau, de a o renova cât mai curând.

Noul președinte al Comunității, s'a reîntors din București, unde a expus la Federația Comunităților necesitatea de a se repara baia rituală. Federația a promis sprijinul și a hotărît ca un inginer al ei să fie la fața locului să întocmească devizul.

De asemenea, președintele comunității noastre a obținut fondurile pentru repararea Spitalului precum și pentru înzeatrarea lui cu un aparat de raze Roetgen, medicamente și altele.

O frumoasă chermeză a Prietenilor Scânteii, la Vaslui

Duminică a avut loc în parcul „Filimon Sârbu" o chermeză dată de „Asociația Prietenilor Scânteii", Filiala Vaslui.

S'a executat un frumos program artistic.

La reușita acestui program a contribuit în mare măsură echipa artistică a Consiliului Sindical Județean a U.T.M.-ului, și P.N.P.-nlui.

La chermeză a luat parte un numeros public și toți membrii asociației.

M. S.

Noi norme pentru colectarea pieilor de ovine

Printr'o decizie ministerială meseriașii cojocari din toată țara sunt obligați a da tot concursul colectărilor Centralei Industriale a Pielăriei în conformitate cu angajamentul luat de reprezentanții lor legali în ziua de 20 Iunie 1948, în conferința pe țară ținută la București, până la colectarea de către colectori, a cantității de 1.500.000 bucăți piei ovine.

ATELIERUL DE GEAMANDANE
STR. PALAT 11
vinde și repară pușete, geamandane, cu preț redus
VÂNZĂRI DE OCAZIE

Oficiul de Presă „Slova"
s'a mutat în str. Lăpușneanu nr. 28, vi-sa-vis de „Cartea Rusă"

DOCTOR
A. ABERMANN
SPECIALIST în BOLI de COPII și SUGARI
Consultă în str. Gh. Dimitrov (fost. str. I. C. Brătianu 30)

PIERDUT foaia de circulație pe bicicletă cu No. 761 Iași, pe numele Carol Segall str. C. Vodă 17.
O declar nulă.

PIERDUT foaia de circulație pentru bicicletă, pe numele Iuster Marcel str. Lăpușneanu No. 4.
O declar nulă.

PIERDUT foaia de circulație pentru bicicletă cu No. 767 pe numele Marioara Zarma Sotir din Iași. O declar nulă.

Echipele artistice

ale căminelor culturale din județ vor da o mare serbare la Iași

In vederea adunării generale a căminelor culturale ce se va ține în cursul acestei luni la Iași, căminele culturale sătești fac intense pregătiri.

Sub supravegherea îndrumătorilor culturali, căminele culturale au prezentat în cadrul numeroaselor serbări ce s'au prezentat la concursul organizat de comisia județeană a Căminelor.

Cele mai bune echipe de cor, dansuri și teatru au luat parte la concursurile organizate pe plăși. La aceste concursuri, îndrumătorii au ales numerele cele mai reușite din programele prezentate de căminele culturale sătești, în vederea alcătuirii unui program bine pus la punct și care să fie prezentat publicului ieșan.

Comisiunea interimară județeană a căminelor culturale, a hotărît ca data când se va da această serbare să fie Duminică 22 August a. c.

Serbarea aceasta va face parte din marile manifestații organizate de așezămintele culturale.

In zilele de 22 și 23 August vor sosi la Iași pe lângă echipele selecționate și delegațiile căminelor culturale sătești ce vor participa la alegerea noului sfat județean al căminelor culturale, sfat sprijinit pe elemente democrate, pe muncitorime, țărănimea muncitoare și intelectualitatea progresistă.

446 grădinițe sătești sezoniere funcționează în țară

In întreaga țară, funcționează în momentul de față 445 grădinițe sătești sezoniere, unde copiii muncitorilor agricoli își petrec toată ziua dela orele 6 dimineața până la 6 seara.

Ele au fost organizate de Consiliile județene, constituite din învățători și părinți, în colaborare cu forurile locale de resort din Ministerul Invățământului Public, Ministerul de Interne și Ministerul Sănătății, sprijinite de Partidul Muncitoresc Român.

Grădinițele sezoniere sătești au început să funcționeze dela 1 Iunie și rezultatele lor până acum sunt deosebit de îmbucurătoare.

Adunarea generală a Căminului Cultural „Ion Niculi"-Iași

Duminică 8 August 1948 la ora 14 va avea loc adunarea generală a Căminului Cultural „Ion Niculi" din Iași, str. Sf. Haralambie Nr. 2.

In ordinea de zi : formarea biroului, alegerea pe timp de 4 ani a 11 membrii care să formeze sfatul Căminului Cultural ; diverse.

Dacă în acea zi la ora 14, nu vor fi adunați numărul trebuitor de cetățeni, adunarea generală se va ține la ora 15 d. a. tot în ziua de Duminică 8 August 1948 și tot în localul școlii primare „Spiru Haret".

INȘTIINȚARE

Se aduce la cunoștință tuturor vânătorilor din cuprinsul județului Iași că dela 1 August 1948, se începe eliberarea permiselor de vânătoare pe anul în curs 1948|49.

Pentru membrii din mediul rural eliberarea permiselor se va face prin societățile de vânătoare respective.

Ad-tor de vânătoare al județului Iași,
V. ALEXUC

Ce comision percep birourile de voiaj

Direcția generală CFR face cunoscut că birourile oficiale de voiaj CFR și concesiunile de bilete autorizate percep un comision de 4 la sută asupra biletetelor pe care le emit.

Acest comision se percepe la fiecare legitimație de călătorie în parte și anume separat la biletul de călătorie, la suplimentul de tren accelerat și la tichetul de tren rapid.

Deasemenea la biletele bianco la suplimentele de pat și la buletinele de călătorie în grup comisionul se va calcula separat pentru fiecare fel de taxe.

Citiți Opinia

Un paznic... hoț

Administrația Căminului de studenți „Iustin Georgescu" din Iași strada Păcurari 2 a reclamat poliției că din imobil se sustrag diferite materiale.

Bănuiele au căzut chiar pe paznicul de noapte al Căminului, anume Dumitru Ursu, domiciliat în strada Țutora.

Organele polițiencști întreprinzând cercetari, au găsit la locuința paznicului 98 foi de tablă și 10 metri uluc. S'a stabilit că aceste materiale au fost sustrase dela Căminul de Stndenți.

Cu actele dresate, Dumitru Ursu a fost înaintat Parchetului.

Primăria Municipiului Iași

INȘTIINȚARE

Primăria Municipiului Iași comunică tuturor instituțiilor ce au de făcut diferite afișări, că s'au fixat placarde în tot cuprinsul orașului, pe care se pot lipi afișele, nemaipermițând lipirea afișelor decât în locurile indicate.

In caz contrar vom aplica sancțiunile prevăzute de ordonanța Nr. 12 înreg. sub Nr. 5992 | 938.

Primar,
A. PALUGA

Secretar General
I. Nuhamovici

Profesorii și recensământul

— Urmare din pag. I-a —

ovagii. Era o mentalitate logică a unor vremuri în care dezinteresul pentru nevoile populației era un semn caracteristic.

Totul numai pentru Capitală. Ingrămădirea afâtor medici, și a afâtor farmaciști în București, arată clar că majoritatea refuzau să plece în regiuni mai puțin confortabile, mai puțin civilizate. Și este de asemeni semnificativ faptul că din cei 5090 medici, 2000 sunt „liberi profesioniști" adică au refuzat să-și pună serviciile lor la dispoziția unor instituții spitalicești sau de asistență socială.

Ingrămădirea celor 5000 de medici în Capitală fiind un fapt care ține de trecut, astăzi conducătorii țării noastre, P.M.R. au privit și vor privi situația cu toată seriozitatea, astfel ca noile serii de medici, viitori ocrotitori și îngrijitori ai sănătății publice să-și închine marea lor misiune științifică întregului popor astfel ca populația din toate orașele și satele noastre să se bucure de asistență medicală.

Inceputul a și fost început și viitorul va arăta realizări din ce în ce mai concrete din ce în ce mai bune pentru sănătatea poporului.

ULTIMA ORA

„Marxism-leninismul a învins şi va învinge totdeauna"

Un important articol din „Pentru pace trainică, pentru democraţie populară", semnat de dl. Vasile Luca

BUCUREŞTI 2.— Dl. Vasile Luca, secretar al Partidului Muncitoresc Român şi ministru al Finanţelor, semnează în ultimul număr din „Pentru pace trainică, pentru democraţie populară" un articol intitulat, „Înfăţişarea naţionalistă mic burgheză, a conducerii Partidului Comunist din Iugoslavia", în care spune printre altele:

Tito încearcă să convingă lumea că a descoperit drumuri noui, drumuri de constituire a socialismului.

Acest drum descoperit de Tito a fost umblat mult de menşevici şi naţionalişti. Acest drum duce Iugoslavia în braţele imperialismului.

Conducătorii Partidului Comunist din Iugoslavia n'au priceput că democraţia populară nu poate fi drumul de trecere spre socialism, decât printr'o intensă luptă de clasă.

In Italia, Franţa, Grecia a lipsit o condiţie hotărîtoare. Aici au intrat armatele imperialiştilor, care au călcat în picioare orice principiu de neamestec în politica ţărilor.

Prezenţa armatelor sovietice, ca forţă eliberatoare, în politica mondială a împedicat pe imperialişti să se amestece în treburile ţărilor cu democraţie populară.

Trădarea conducătorilor P. C. I.-ului, impinge Iugoslavia pe calea degenerării. Ingâmfarea mic burgheză ia forme de idolatrizare: „Tineretul lui Tito", Partidul lui Tito", Iugoslavia lui Tito"

Grupul lui Tito îşi închipue că el face istoria. Conducerea P. C. I.-ului atribuie totul, eroismului lui Tito.

Lipsa controlului, criticei şi autocriticei l-au făcut pe Tito să se lase prins în plasa întinsă de imperialişti.

Ingâmfarea mic burgheză impiedică pe grupul lui Tito să-şi facă autocritica.

Răspunsul C. C. al P. C. I. la rezoluţia Biroului Informativ, e plin de calomnie, la adresa Uniunii Sovietic şi a P. C. (b).

Congresul P.C.I. dela Belgrad s'a desfăşurat într'o atmosferă de teroare, şantaj şi ameninţări.

Marxism-leninismul a învins şi va învinge totdeauna.

Ce suplimente de zahăr

vor fi distribuite populaţiei

Ministerul Comerţului a hotărât ca pentru necesităţile de vară ale gospodăriilor muncitoreşti să se distribue următorul supliment de zahăr:

Cinci kgr. de persoană pentru muncitorii mineri care efectuiază munci subterane şi muncitorii asimilaţii lor.

Trei kg. de persoană pentru muncitorii care efectuiază munci grele.

Două kg. de persoană pentru celelalte categorii de muncitori şi pentru funcţionari.

3 kg. pentru copiii sub 14 ani ai muncitorilor şi funcţionarilor.

1 kg. pentru ceilalţi membrii de familie ai salariaţilor muncitori şi funcţionari.

0 250 kg, pentru populaţia sătească.

Distribuţia se va face la acelaş preţ cu care se vinde zahărul pe cartelă.

Dispoziţiuni pentru distribuţie se va da pe data de 2 August a.c.

De mâine Marţi

se distribue şi la Iaşi zilnic pâine populaţiei muncitoare

Potrivit deciziei luate în ultima şedinţă a Consiliului de Miniştri prin care s'a hotărît să se distribuie zilnic pâine populaţiei muncitoare, şi în urma telegramei primite din Bucureşti la Oficiul Judeţean toţi oamenii muncii din Iaşi vor primi cu începere de mâine, Marţi raţii zilnice de pâine.

Aceste raţii sunt!

1000 gr. pâine zilnic pentru muncitorii asimilaţi minierilor, 700 gr. pâine zilnic pentru militarii sub arme, pentru muncitorii laminatori şi turnători 500 gr. pâine zilnic pentru muncitorii ce efectuează munci grele.

350 gr. pâine zilnic pentru celelalţi muncitori şi pentru funţionarii de toate categoriile.

Informaţii

— BUCUREŞTI 3. Sâmbătă după ameaz s'a inaugurat Ştrandul salariaţilor din Ministerul Minelor şi Petrolului.

Pentru amenajarea acestui ştrand s'a lucrat 6454 ore muncă voluntară, făcându-se economii în valoare de 202 mii lei.

— MADRID 2. Primind directive dela Wa hington, Franco, dictatorul Spaniei, a propus lui Salazar, dictatorul Portugaliei, încheierea unui tratat militar şi a unui bloc meridional.

Plata impozitului proporţional

la fructe şi zarzavaturi

Ministerul de Finanţe aduce la cunoştinţa industriaşilor şi comercianţilor că la cumpărările de fructe şi zarzavaturi dela producători se datorează impozitul proporţional de timbru de 10 la sută, care se achită pe bază de borderou.

Se atrage atenţiunea, că acei care nu vor achita impozitul de 10 la sută se vor pedepsi, pe lângă amenzile fiscale şi cu închisoarea corecţională dela 4 la 12 ani.

Regimul orelor suplimentare de muncă

Un important Comunicat al Ministerului Comerţului

Ministerul Comerţului aduce la cunoştinţa intreprinderilor care a obţinut autorizări pentru a lucra în ore suplimentare că aceste autorizări se consideră valabila până la data de 31 August 1948.

Conducerile indreprinderilor rămân răspunzătoare modul de organizare a munncii în afară de durata normelor de lucru observând ca utilizarea salariaţilor în orele suplimentare autorizate, să se facă numai în interesul şi în legătură directă cu producţia.

Autorităţile Argentiniene

torturează deţinuţii politici

NEW-YORK 2 (Rador) — TASS transmite: Corespondentul din Buenos Aires al Agenţiei PRENSA anunţă că opt membri radicali ai Camerei Reprezentanţilor au cerut guvernului să ancheteze numeroasele cazuri de torturare a deţinuţilor politici.

Corespondentul precizează că fruntaşul mişcării muncitoreşti Leon Gogiel a înebunit din cauza chinurilor barbare la care a fost supus, Deasemenea Crosten, membru în comitetul central al partidului comunist argentinian, a fost bătut de poilţie de mai multe ori şi ţinut câteva zile gol şi nemâncat într'o celulă extrem de friguroasă.

Guvernul Israel

respinge planul lui Bernatotte privitor la Ierusalim

NEW-YORK 2.— (Rador) Tass transmite:

La Lake Succes au fost date publicităţii amănuntele planului pentru demilitarizarea Ierusalimului propus de d. Bernadotte mediatorului ONU în Palestina şi prezentat comitetului politic al Ligii statelor arabe la Beirut, în ziua de 24 Iulie.

Planul prevede că demilitarizarea Ierusalimului să fie supraveghiată de observatorii militari şi forţele armate ale ONU.

Cei doi beligeranţi urmează să-şi retragă forţele din Ierusalim în etape succesive. Poliţia ce urmează să fie înfiinţată de către comunităţile locale va fi pusă sub controlul comisiunii de armistiţiu. Bărbaţii în vârstă de a purta armele, locuind în zona demilitarizată şi care au servit vreodată în forţele armate ale vreuneia dintre părţi, vor fi admişi în această zonă numai cu permisiune specială a comisiunii de armistiţiu. Bărbaţi trecuţi de vârsta de a purta armele precum şi femeile şi copii cari nu locuesc în mod permanent în zona demilitarizată vor fi admişi în ea numai cu autorizaţii speciale.

Agenţia evreească de stiri din Tel Aviv anunţă acum 10 zile că planul d-lui Bernadotte a fost primit în cercurile guvernamentale ale statului Israel cu mare supriză întrucât el prevede ca fiecare bărbat care a servit vreodată în rândurile Haganei trebue să părăsească oraşul, adică va fi silit să-şi părăsească familia.

Potrivit ştirilor sosite în ziua de 29 Iulie guvernul Israel-ului a respins în mod oficial planul d-lui Bernadotte şi a declarat că este gata să ia în considerare orice altă propunure care, fără să fixeze dinainte o soluţie a problemei Ierusalimului, nu va periclita interesele populaţiei evreşti din acest oraş.

Modificarea legii

pentru organizarea teatrelor

BUCUREŞTI 2. — In legea pentru organizarea Teatrelor, Operelor şi Filarmonicilor de Stat a fost introdus următorul articol nou:

In aceleaşi condiţiuni în care funcţionează Teatrul Naţional din Bucureşti, vor funcţiona şi Teatrele Naţionale din Iaşi, Cluj, Craiova, Teatrul Maghiar de Sat de Dramă şi Operă din Cluj, Teatrul Săcuiesc, din Tg.-Mureş şi Teatrul în Limba idiş, Ykuf, din Bucureşti.

Decretul a apărut în Monitorul Oficial de eri.

Verdictul scandalos

dela Nuerenberg

în procesul naziştilor dela I. G. Farben

BERLIN 2 (Rador) TELEPRESS transmite:

Primul care a părăsit închisoarea din Nuernberg după darsa procesului I. G. Farbenindustrie, este fostul director al acestor întreprinderi Marx Ilgnor, care a fost condamnat doar la trei ani închisoare pentru „participare la jaf", pedeapsă pe care şi-a ispăşit-o în arest preventiv.

Max Ilgnor era şeful biroului N. W. 7, organizaţie de spionaj a firmei I. G. Farben, precum şi omul de legătură al acestui trust cu partidul nazist. N. W. 7 a organizat o reţea de spionaj în întreaga lume, care transmitea marelui cartier general nazist şi comandantului forţelor aeriene informaţii atât de importante, încât directorul dela I. G. Farben, Schnitzler a declarat că „fără informaţiile primite dela N. W. 7, sarcina marelui cartier general nazist ar fi fost cu mult mai grea".

Datorită legăturilor de afaceri pe care le poseda firma I. G. Farben, Ilgnor a putut trimite sute de spioni în America de Sud şi în Statele Unite pentru a strânge informaţii militare şi industriale şi pentru a organiza acţiuni de sabotaj. Informaţiile centralizate de N. W. 7 erau trimise comandamentului nazist prin intermediul oficerului de legătură dintre I. G. Farben şi Wehrmacht. Aceşti ofiţeri de legătură erau sub conducerea lui Georg von Schnitzler, pe care tribunalul american l-a condamnat doar la 5 ani închisoare.

Max Ilgnor a trimis în 1944 o scrisoare confidenţială oamenilor dela conducerea biroului N. W. 7, în care îşi exprima convingerea că înfrângerea Germaniei hitleriste

In U.R.S.S.

Construcţia de locuinţe este în plină creştere

MOSCOVA 2 (Rador) — In primul semestru al acestui an, în oraşele sovietice au fost construite aproape cu 50 la sută mai multe locuinţe, decât în timpul perioadei corespunzătoare din 1947.

POZIŢIA

„Partidului celor ce muncesc"

faţă de demisia preşedintelor Republicii ungare

BUDAPESTA 2 (Rador). Comitetul Central al „Partidului celor ce muncesc" din Ungaria, pe baza raportului făcut de secretarul general al Partidului, Mathias Rakoşi, a luat în discuţie situaţia creată în urma demisiei lui Zoltan Tildy.

Comitetul Central a adoptat o moţiune prin care arată că Partidul ia act de demisia lui Tildy şi aprobă măsurile luate de Biroul Politic al Partidului, în legătură cu această demisie.

Alţi 20.000 muncitori americani

concediaţi

DETROIT — (Rador) După cum anunţă France Presse, 20.000 de muncitori dela uzina de automobile Hudson au fost concediaţi. Se crede că numărul şomerilor din industria automobilelor, va atinge săptămâna viitoare 100 de mii.

POST DE CONTABIL bugetar vacant la laborotorul de Bacterologie Veterinară laşi. Doritorii să se prezinte la această Instituţie str. Neculai Gane No. 20 A.

Aprobarea tratatului de pace

maghiaro - bulgar

BUDAPESTA 2. — Consiliul de Miniştri al Ungariei a aprobat tratatul de prietenie semnat la 16 Iulie la Sofia, între Ungaria şi Bulgaria şi a hotărît să-l supună Parlamentului spre ratificare.

ORA 12

Demisia ambasadorului

Jugoslaviei la Bucureşti

BUCUREŞTI 2.—In ziua de 30 Iulie a. c. dl. R. Golubovici ambasador plenipotenţiar extraordinar al Republicei Federative Iugoslave în R. P. R. a trimis o scrisoare,—spre publicare—ziarului „Scânteia", scrisoare ce conţine demisia sa din această funcţiune, înaintată în ziua de 28 Iulie 1948, precum şi cauzele demisiei.

Biroul Politic al Partidului Comunist Francez

despre activitatea grupului parlamentar comunist francez

PARIS 2. — (Rador) Biroul Politic al Partidului Comunist Francez salută printr'o rezoluţie, activitatea grupului parlamentar comunist şi a reprezentantului acestui grup, Francois Billoux, care „au exprimat sentimentele tuturor celor ce muncesc, tuturor republicanilor credincioşi spiritului de opoziţie şi-au exprimat protestul popular împotriva guvernului Marie-Blum. — Reynaud a cărei compunere politică provoacă mânia şi indignarea francezilor.

Cine va fi noul preşedinte

al Republicei ungare

BUDAPESTA 2. — In ziua de 30 Iulie, conferinţa partidelor din Ungaria a hotărît în unanimitate ca cel mai mare partid să desemneze Preşedintele Republicei.

Noul Preşedinte al Republicei este desemnat deci din Partidul celor ce muncesc.

ANUL 40 Nr. 568

ABONAMENTE

Lei 360 : : : : : : : 3 luni
5.000 (întreprinderi, autorități pe un an

Atelierele tipografice
IAȘI, Str. ȘTEFAN CEL MARE 50-52

BIBLIOTECA UNIVERSITĂȚII -IAȘI

4 Pagini 4 Lei

OPINIA

ZIAR POPULAR COTIDIAN

Miercuri 4 August 1948

Redacția și Administrația
IAȘI, STR. ȘTEFAN cel MARE Nr. 52

TELEFOANE:
Redacția: Nr. 1209
Administrația : 2042
Serv. de noapte: 2088

Director C. R. GHIULEA

Aportul prețios al femeilor din U. F. D. R.

La munca voluntară, în activitatea politică și socială

Alegerea noului comitet județean al U. F. D. R. Iași

Comemorarea Elenei Pavel. Evidențieri și date din activitatea femeilor

Duminică dimineața a avut loc la Uniunea Femeilor Democrate Române, alegerea noului comitet județean.

Acest important eveniment din viața femeilor tesene s'a bucurat de prezența a 800 femei din oraș și județ care au ținut astfel să participe la noul drum care a fost deschis astăzi femeilor de către PMR în Republica Populară Română.

Salutul participanților

După alegerea unui prezidiu al ședinței sub președenția d-nei Nadia Ivanov, delegata CC al UFDR, au luat cuvântul reprezentanții partidelor politice și a autorităților care au ținut să salute activitatea femeilor încadrate în UFDR, care prin munca, prin activitatea lor făuresc alături de bărbați un viitor fericit și luminos țării noastre.

Astfel au vorbit d-nii: D. Zaharia din partea PMR, prefect Emil Mazilu, primar Anton Paluga, general Lucasievici din partea Armatei, Mihailescu din partea Consiliului Sindical Județean, Frost din partea UTM, Bercovici din partea CDE și Dobârceanu din partea Frontului Plugarilor.

Comemorarea Elenei Pavel

Apoi, d-ra Simelia Canner, în cuvinte emoționante, a vorbit despre viața Elenei Pavel neînfrîcata luptătoare pentru libertate și democrație dela a cărei moarte s'a împlinit la 1 August, 5 ani.

Studentă în medicină, Elena Pavel și-a închinat viața luptei neînfricate pentru propagarea ideilor celor mai înalte despre libertate și dreptate, pentru eliberarea poporului de sub jugul călăilor fasciști.

Întemnițată și torturată în repetate rânduri, ea și-a găsit moartea în închisoarea din Ploești unde a murit arsă de vie în urma unui bombardament aerian.

D-ra Canner a dat ca pildă viața Elenei Pavel și îndemn pentru toate femeile democrate.

Apoi d-na Elvira Munteanu secretara jud. UFDR a prezentat raportul de activitate.

Raportul de activitate

a cuprins date și realizări ale UFDR de la înființarea ce a avut loc în orașul nostru acum 5 ani.

D-sa a arătat că femeile sunt mândre de aprecierile făcute asupra activității lor de către Rezoluția Plenarei a II-a a PMR.

De asemeni, Constituția RPR prin consfințirea drepturilor egale ale femeii cu ale bărbatului, a contribuit ca femeile să ia parte la viața publică.

Numeroase femei din țara noastră sunt fruntașe în producție, multe sunt decorate cu „Ordinul Muncii" și ocupă locuri însemnate în aparatul de Stat.

Desigur că toate succesele obținute de femeile din țară nu ar fi fost posibile fără transformările mari sociale și politice din țara noastră obținute prin lupta întregului popor munci-

(Continuare în pag. 3-a)

NOTE

Cerșetoria din trenuri

S'a scris în repetate rânduri în presa locală ca și în ziarele din Capitală despre plaga cerșetoriei.

Oamenii valizi, capabili de muncă se mai îndeletnicesc cu „meseria de a acosta cetățenii pe stradă făcând apel la sentimentele lor de milă și căutând să le stoarcă câțiva gologani.

In condițiile sociale și economice de astăzi din țara noastră, socotim că a tolera astfel de lucruri este un non sens. Se poate spune că oricine dorește să-și câștige prin muncă cinstită existența, are posibilitate s'o facă.

In ceeace privește cei schilozi și incapabili de muncă, problema acestor categorii de oameni poate fi rezolvată prin alte mijloace.

Există o serie de instituții de asistență și ocrotire care se preocupă de asigurarea vieții acestora.

Organele locale au luat o serie de măsuri prin care plaga cerșetoriei a fost în mare măsură înlăturată.

In centrul orașului și în străzile apropiate, numărul celor care te acostează a devenit tot mai mic.

In schimb, aceștia și-au mutat terenul lor de activitate în gări.

La plecarea fiecărui tren, dau buzna în vagoanele de călători tot soiul de cerșetori.

Alții imaginează fel de fel de trucuri și excrocherii cu ajutorul cărora storc bani, în special dela unii săteni mai creduli; se face un adevărat comerț în vagoane cu tot soiul de leacuri „minunate" de creme „miraculoase".

Socotim că de ostădată organele de control ale C. F. R.-ului trebuie să-și spună cuvântul lor, pentruca această stare de lucruri să înceteze imediat.

Campania de colectări

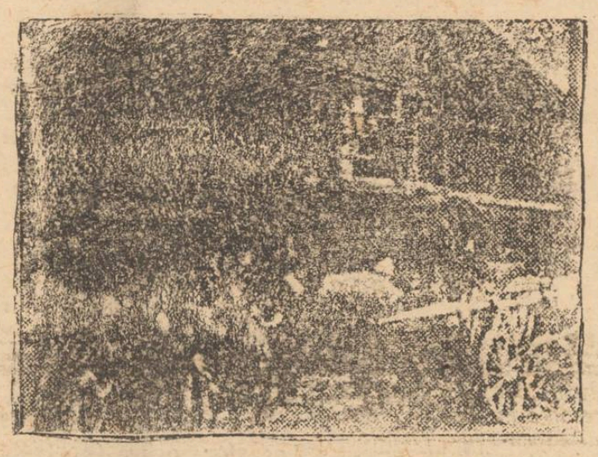

Grâul colectat este depus în magazii

Regimul lânei provenite din import

In vederea cunoașterii randamentului lânei provenite din import, Centrala Industrială a Lânei a făcut cunoscut întreprinderilor de specialitate, că pe viitor se vor face următoarele înregistrări privind randamentul la spălarea lânei.

Imediat după primirea lânei din import, se va introduce o fișă specială de spălare pentru fiecare lot de lână separat. Ținerea acestor fișe este obligatorie, urmând ca pentru fiecare lot în parte să se complecteze fișele cu toate datele prevăzute după spălare.

Ulterior se va complecta un buletin de spălare, care va fi semnat de conducătorii tehnici și de controlul permanent al întreprinderii. Aceste buletine de spălare, vor fi înaintate Centralei la fiecare 15 și 1 ale lunei.

Pe viitor decontarea materiei prime repartizată de Centrală și intrată în fabricație, se va face în baza randamentelor trecute în fișele de spălare și confirmate prin buletinele de spălare. Verificarea întocmirii reale a acestor fișe și buletine va fi făcută de tehnicienii Centralei.

Intr'un laborator de știință

Îmbunătățirea condițiilor de trai pentru oamenii muncii

Semnificația distribuirii zilnice a rațiilor de pâine și a sporirii cotei de zahăr pentru lumea muncitoare

La 28 Iulie crt. un comunicat al Președinției Consiliului de Miniștri dat publicității, reamintește o dispoziție de anul trecut, prin care se arată că producătorii sunt liberi de a desface legumele, zarzavaturile și fructele în piețele și în raza orașelor, fără a li se percepe vreo taxă asupra acestor produse.

Trei zile mai târziu, Consiliul de Miniștri, dă o decizie potrivit căreia se hotărăște mărirea rațiilor de pâine și ceeace este mai important, populația salariată și familiile lor vor căpăta pâine în tot cursul săptămânii, zilnic.

Tot odată, Consiliul de Miniștri a aprobat mari cote suplimentare de zahăr, ce urmează a fi distribuite populației muncitoare în cursul lunii August crt.

Aceste două dispoziții, care au fost date la un interval atât de scurt, vin să demonstreze din plin faptul că ridicarea standardului de viață al poporului muncitor este un obiectiv pe care regimul nostru de democrație populară, în frunte cu clasa muncitoare și avantgarda ei de lupta P.M.R. îl urmărește neîncetat, cu toată hotărârea.

Analizând cu atenție aceste două hotărâri ale Consiliului de Miniștri vom vedea că sunt un rezultat al eforturilor clasei muncitoare, și țărănimii muncitoare conduse de Partidul lor, care au izbutit prin mărirea producției și asigurarea unei bune recolte, să-și îmbunătățească și să-și ridice nivelul de trai.

Ușurarea și intensificarea schimburilor între orașe și sate

Prima decize întește în special, ușurarea și intensificarea schimbului dintre orașe și sate, lucru care contribuie în foarte mare măsură la înfrățirea dintre clasa muncitoare și țărănimea muncitoare.

In afară de aceasta, comunicatul are și o serie de consecințe bune, de care se vor bucura atât orășenii cât și producătorii.

Ne aflăm în sezonul când fructele, legumele și zarzavaturile, constitue hrana de bază a orășeanului și când acesta își face aprovizionarea pentru iarnă. Posibilitatea ca el să găsească din belșug și la un preț cât mai accesibil, aceste alimente îi aduce o îmbunătățire a traiului zilnic și o bună aprovizionare pentru mai târziu.

Putința de a-și aduce el singur și neîmpiedecat de nimeni produsele la oraș și de a le vinde în orice loc fără a plăti vreo taxă, este pentru producător o mare înlesnire. Rezultatul este că vânzându-și marfa singur și înlăturând revânzătorul, producătorul obține prețuri mai avantajoase, care îi permite să achiziționeze cât mai multe din mărfurile dela oraș, care

LEONTE S.

(Continuare în pag. 3-a)

O lecție diplomatică:

Conferința Dunăreană

Vineri s'au deschis la Belgrad lucrările Conferinței Dunărene.

Participă la această conferință toate statele riverane în frunte cu Uniunea Sovietică, precum și reprezentanții Statelor Unite, Angliei și Franței.

O situație specială are la această conferință Austria. Putere agresoare cu care încă, din cauze pe care nu le vom cerceta aci, nu s'a putut încheia tratatul de pace, Austria este admisă la Conferință dar numai cu vot consultativ.

Țările dunărene, sunt decise să dea Dunării un statut care să le asigure independența lor economică. Occidentalii au încercat de aceia, din prima zi, să creeze dificultăți. Președintele conferinței, pentru acea zi, ministrul de externe al Iugoslaviei, a propus ca limbile de lucru ale conferinței să fie rusa, ca fiind o limbă înțeleasă de aproape toți participanții și franceza, ca fiind limba tradițională a convorbirilor diplomatice.

La insistența delegatului american, Cannon, conferința a aprobat ca și limba engleză să fie considerată limbă de lucru.

Ca limbi oficiale, au fost însă alese limbile rusa și franceză.

Delegații puterilor capitaliste au ridicat atunci noi incidente. Ei au pledat pentruca și engleza să fie considerată ca limbă oficială a conferinței.

Au intervenit atunci dl. Vâșinschi și d-na Ana Pauker, care au arătat cât de absurde sunt „argumentele" pe care le aduc diplomații occidentali. Ei au comparat regimul de care se bucură limba engleză la această conferință cu aceea al limbii ruse la alte conferințe internaționale sau la Adunarea generală a O.N.U.-lui.

S'a trecut apoi la vot. Ori aci reprezentanții trusturilor străine nu mai au în mână mașina de vot care să le asigure victoria în toate chestiunile. Aci țările sunt reprezentate de oameni care se identifică cu interesele popoarelor și nu sunt dispuse să facă jocul trustmenilor. Deaceia incidentul american, spre marele regret al reprezentanților Statelor Unite, Angliei și Franței, a fost respins cu 7 voturi.

Acest vot îi va face probabil pe occidentali să vadă realitatea.

La semnarea unei Convenții

Zilele acestea s'a semnat în Capitala țării convenția de reducere a livrărilor în contul reparațiilor de război pe care le datorăm Uniunii Sovietice.

Cu acest prilej, dl. N. V. Vasiliev, șeful pentru livrările din România a ținut un discurs în care a subliniat modul cum Uniunea Sovietică, ce se află în perioada unei refaceri intense, înțelege să vie în ajutorul popoarelor prietene.

Dl. Al. Iacob, ministrul adjunct al Finanțelor a ținut să sublinieze că reducerea reparațiilor cu 73.200.000 dolari are o semnificație deosebită pentru desvoltarea și progresul Republicei noastre.

Prin aceasta se elimină total livrările de cai și de animale de reproducție de orice fel.

Ne vom putea reface și îmbunătăți în acest fel șeptelul. Reducerea simțitoare a livrării vitelor și a porcilor de tăiat ne oferă posibilitatea îmbunătățirii nivelului de trai al celor ce muncesc. Iar scutirile importante de produse petrolifere, utilaje industriale și petrolifere, de material lemnos vor contribui, în mod efectiv, la îndeplinirea planului de investiție a guvernului și ne vor crea noi posibilități de export și deci de import de materii prime și de mașini pentru echiparea industriei noastre.

Faptele acestea vorbesc dela sine. Ele ne demonstrează cine ne sunt adevărații prieteni.

Ele ne arată că popoarele din Sud-Estul Europei au găsit în marea și puternica țară a Socialismului un prieten sincer.

Comparația cu țările occi-

(Continuare în pag. 2-a)

Comerțul sovietic en gros și en detail

Prin ce se deosebește comerțul sovietic de cel din țările capitaliste?

Pentru a răspunde la această întrebare, e necesar în prealabil să precizăm: în ce scop se produc bunurile?

S'ar părea, că la această întrebare elementară nu poate exista decât un singur răspuns: ele sunt produse în interesul omului, pentru a satisface nevoile lui. Dar în practică, în țările capitaliste chestiunea se pune cu totul altfel. Sarcina directă a producției și comerțului capitalist constă nu în satisfacerea nevoilor omului, ci în a trage profit. Și nu există nici o crimă dela care capitalistul s'ar da în lături, pentru a realiza profituri mari. Se ascund mărfurile, se falsifică, se distrug și toate acestea se fac pentruca să se obțină dela consumator prețuri cât mai ridicate, pentru ca profitul capitalistului să fie cât mai mare.

In URSS nu există și nici nu poate exista nimic asemănător, fiindcă în Uniunea Sovietică nu există profesiunea de comerciant particular speculant. Generația tânără nici nu-și poate imagina că poate exista o profesiune care să fie bazată pe profitul de pe urma nevoilor poporului. Comerțul în Uniunea Sovietică se face fără participarea capitaliștilor mari și mici, fără speculanți. Intrucât industria este proprietatea întregului popor, iar economia agricolă colectivizată, nu există nici un fel de necesitate de a avea mijlocitori particulari între producția socialistă și consumatori. Sarcina comerțului sovietic constă în a contribui la satisfacerea cât mai complectă a nevoilor materiale ale poporului și la creșterea bunei stări. In aceasta și constă deosebirea radicală și principală dintre comerțul sovietic și cel capitalist.

Comerțul din Uniunea Sovietică se prezintă sub trei forme. Prima — comerțul de stat, în care întreprinderile sunt proprietate națională. Această formă de comerț joacă rolul hotărîtor în deservirea populației orașelor și a orașelor muncitorești. A doua formă constitue — comerțul cooperativ — unde predomină comerțul cooperației de consum. Cooperația de consum este o organizare obștească, bazată pe largă democrație, care deservește populația sătească și pe lângă aceasta are și un șir de întreprinderi comerciale la oraș. In magazinele orășănești ale cooperației de consum se vând în deosebi produse alimentare, cumpărate la țară de organizațiile cooperatiste.

A treia formă a comerțului sovietic este comerțul colhoznic. Acesta este practicat în gospodăriile colective, între colhoznici și gospodarii individuali, care aduc pe piață prisosurile din produsele muncii lor, prisosuri care le rămân în urma naco-

Continuare în pag. 2-a)

(Continuare în pag. 2-a)

Problema şcolii
şi a teatrului idiş la noi
şi în ţările din democraţia „dolarului"
— Învăţăminte pe marginea Congresului „Ikuf" dela Paris —

Arătam într'un reportaj anterior că importanţa Congresului Ikuf ţinut la Paris rezidă mai mult în faptul că s'a recunoscut de către delegaţi, în marea lor majoritate că toate problemele de artă şi cultură nu pot fi tratate decât în conexiune cu marile probleme ale vieţii şi societăţii.

Această idee stă la baza rezoluţiilor adoptate de Congres cu privire la teatru şi la şcolile populaţiei evreeşti.

In general s'a constatat că în ţările cu democraţie populară şcolile tuturor naţiunilor conlocuitoare, deci şi cele evreeşti nu numai că se bucură de libertate deplină de desvoltare dar au şi tot sprijinul autorităţii de Stat.

Situaţia şcolii

Delegatul polonez Lozovski care a desvoltat referatul despre învăţământ priveşte şcoala ca o instituţie naţională, democratică având drept scop propagarea luptei pentru progresul social şi pentru întărirea prieteniei între popoare.

Şcoala e este animată de lupta mare ce se dă pentru democraţie; ea este totodată universală şi laică în senzul că învăţământul, fără a fi antireligios nu cuprinde în rândul materiilor de predare, religia. Liberi sunt copiii să înveţe sau nu acest obiect de studiu, fiecare în particular.

In chestiunea teatrului

Reforma teatrului, aşezarea sa pe baze sănătoase, a încetat poate să mai fie o problemă pentru ţările cu adevărată democraţie.

Teatrul idiş a încetat în aceste ţări să mai constituie un simplu mijloc de divertisment pentru marele public, teatrul a devenit un puternic mijloc de educare a maselor, el exprimă năzuinţele şi aspiraţiile spre mai bine a poporului muncitor.

In locul eternilor „unchi bogaţi din America", în locul fetelor a căror preocupare principală este să devină „mirese", personagii care predominau până nu de mult în piesele idiş dela noi, s'au realizat adevărate creaţii în roluri noi, în care accentul nu se pune pe vedetism ci pe creaţia adevărată realizată prin munca colectivă a artiştilor.

Cine a asistat la noi la Iaşi, la spectacolele de artă date de colectivul teatrului Ikuf din Bucureşti, şi-a putut da seama cu uşurinţă de prefacerile mari prin care a teatrul idiş.

Decadentismul în teatrul din Apus

Nu la fel se prezintă situaţia în ţările capitaliste din vestul Europei, din zona de influenţă a dolarului.

In artă, în teatru predomină decadentismul, expresie fidelă a descompunerii şi a contradicţiilor de care este dominată societatea din aceste ţări.

Teatrul, reflectă cel mai bine această stare de lucruri.

Viaţa plină de mizerie a artiştilor

Pretutindeni, predomină aşa zisul teatru „bulevardier".

Nu mai vorbim de condiţiile mizerabile de viaţă ale actorilor, a căror existenţă este la cheremul patronilor exploatatori, siliţi să lucreze până la extenuare; este cunoscută de fiecare viaţa „artiştilor străzii" din Franţa, Anglia, Statele Unite, etc. care dau reprezentaţii în plină stradă în schimbul unui obol dat de publicul trecător, unii artişti manifestând adevărate talente care nu sunt încă cultivate din cauza unei societăţi care dispare.

Aceşti artişti-cerşetori ca şi dealtfel şi cei cu contracte care joacă pe diferite scene sunt obligaţi să facă concesii publicului care însă nu reprezintă marea massă muncitoare, ci lumea marelui capital (al afaceriştilor, a celor care „lucrează pe picior" (bursa neagră cunoaşte o perioadă de aur în ţările vestice) care cer scene cât mai „picante", iar piesele trebue să aibe drept centru de gravitate, banii şi goana după bogăţie.

Nu este un secret pentru nimeni că marea massă muncitoare din aceste state mici nu-şi poate permite luxul de a merge la spectacole, şi chiar dacă ar avea posibilitatea s'o facă, ea nu se simte atrasă de teatru decadent teatru pe care nu-l simte aproape de sufletul ei.

Acţiunea cercurilor progresiste

Cercurile progresiste conducătoare ale evreilor din Apus, se zbat din greu să găsească mijloacele cele mai potrivite pentru rezolvarea acestei probleme. Condiţiile obiective sunt însă destul de grele.

Şi deaceea nu este întâmplător faptul că Iacob Mansdorf, binecunoscut la noi în ţară şi care conduce în momentul de faţă o trupă de artişti la Paris, oraş ce numără peste 150.000 evrei, ar dori să vină într'una din ţările cu democraţie populară.

Prin schimbul de experienţe creiat la Congresul Ikuf dela Paris, cei care se preocupă în ţările vestice de întărirea adevăratei culturi, vor găsi noi mijloace de muncă şi de luptă.

Z. SANDU

Abonaţi-vă la „Opinia"

PUNCTE

Recenzia

d-lui M. Tertulian privitoare la tratatul de stilistică al d-lui Gh. Vârtej, publicată în „Contemporanul" de săptămâna trecută demonstrează că nu există un singur domeniu în care marxismul leninismul să nu poată aduce lumini noi, explicaţii ştiinţifice.

Stilul

pentru marxişti, nu este numai oglinda insului creator ca atare. El nu este numai produsul unui temperament ci şi cel al unei clase sociale al unei epoci.

Analiza stilistică

devine în acest fel o operaţie care implică cunoştinţi sociale bogate, simţul nuanţelor foarte ascuţit.

Ea are însă meritul de a deveni, pentru prima oară, o analiză într'adevăr ştiinţifică.

Metoda explicativă

marxistă poate duce la concluzii foarte interesante, interesante în deosebi, prin faptul că nu sunt rezultatul unui joc de abilităţi şi sofisme, ci au caracter de obiectivitate şi justeţe.

Tratând

modul în care d. Cezar Petrescu, romancierul ce năzuia să fie pentru literatura română din cel de al 20-lea veac, ceeace pentru literatura franceză a secolului trecut a fost Balzac, ocoleşte în operile sale lupta de clasă şi soluţionează problemele diversionist, d. Ovid S. Crohmălniceanu semnează, pe baza unei aprofundate cunoaşteri a operelor scriitorului în chestie, un interesant articol în acelaşi număr al Contemporanului.

O nouă editură

va fi aceea a Direcţiei Superioare Politice a Armatei. Faptul că Armata Populară a simţit nevoia unei edituri proprii demonstrează cât de mare este progresul ce s'a făcut în ridicarea nivelului cultural şi politic al ostaşilor noştri.

Grija regimului

pentru desvoltarea artei şi crearea condiţiilor favorabile artiştilor a determinat Ministerul Artelor şi Informaţiei să comande pictorilor noştri o serie de portrete ale domnitorilor valoroşi şi ale luptătorilor pentru independenţa, libertatea şi progresul poporului.

In contul

acestor opere (portrete enorme de trei metri pătraţi), pictorii angajaţi primesc un salariu lunar.

Foarte mulţumiţi

că li s'au creat condiţii prielnice de lucru, artiştii cărora li s'a făcut comanda, au declarat că se vor strădui să pătrundă cât mai adânc vieţile eroilor respectiv, pentru a reda portrete umane, care să fie dominate de o caracteristică.

Sport

In cadrul campionatelor regionale de tennis,
Craiova a învins Iaşul cu 4-1 (juniori) şi 3-2 (seniori)

Rezultatele C. U. T. dela Vaslui

In cadrul campionatelor regionale de tennis a avut loc întâlnirea Iaşi-Craiova. Matchurile s'au desfăşurat Sâmbătă după amează şi în tot cursul zilei de Duminică.

Rezultatele înregistrate sunt următoarele:

Sâmbătă

JUNIORI

I Petrovici (Craiova) învinge pe Kaufman (Iaşi) cu 6-2; 63

II Drăgan (Iaşi) - Arabagian (Craiova) 6-1; 6-4

SENIORI

I Vătăşescu (Craiova)-Stoclozza (Iaşi): 6-1; 6-1

II V. Ultimescu (Iaşi) - Dr. Popescu Romeo (Craiova): 6 1; 6-3

Duminică dimineaţă

DUBLU JUNIORI

Petrovici-Arabagian (Craiov) înving pe Kauffman-Drăgan (Iaşi) cu 6-2; 2-6; 6-2

DUBLU (SENIORI)

Vătăsescu — dr. Popescu (Craiova) înving pe prof. V. Ultimescu—Emil Stoclozza cu 6-4; 8-6.

După amiază

JUNIORI

I Arabagian (Craiova) învinge pe Kauffman Iaşi cu: 4-6; 6-0; 6-1.

II Petrovici (Craiova)-Drăgan (Iaşi) 6-3; 6-2.

SENIORI

I. Emil Stoclozza Iaşi învinge pe d. Popescu (Craiova) cu 6-1; 6-4

II Vătăşescu (Craiova) învinge pe prof. V. Ultimescu (Iaşi) cu 6-0; 6-3

Rezultatul final este deci: JUNIORI: 4-1 pentru Craiova; SENIORI: 3-2 pentru Craiova.

Duminică T.C.R—A.S.P.I. (Doamne)

Din partea Iaşului s'au calificat doar doamnele care au câştigat prin neprezentarea craiovencelor.

Duminică 8 August, se dispută în localitate matchul de tennis feminin Iaşi-Bucureşti Tenniswomenele oraşului nostru pentru jocul cu Bucureştiul sunt d-nele: D'Albon şi Giossanu. Bucureştencele reprezintă T.C.R-ul

Tenis: Dinamo-ASPI

In cea de-a doua jumătate a lunii August se va disputa un match amical de tenis între Politechnica Iaşi şi Dinamo Buc., care va deplasa pe cunoscuţii jucători: Gică Cobzuc şi Tudorel Bădin.

Tenis: A.S.P.I. - T.C. Bacău

La 1 Septembrie are loc matchul amical de tennis între Politechnica Iaşi - Tennis Club Bacău.

CFR Iaşi-Jandarmul CFR Buc. 5:0 (3:0)

In match amical, CFR Iaşi a învins Duminică Jandarmul CFR Bucureşti cu categoricul scor 5:0 (3:0).

Rezultatele C.U.T. dela Vaslui

VASLUI.—In cadrul regionalelor C.U.T. s'au prezentat 193 concurenţi şi s'au obţinut următoarele rezultate:

100 m. PLAT BĂEŢI

Vâlvoiu Victor (Iaşi): 11,5 sec. Dănciuloiu (Roman): 11,09 sec. Gheorghiu P. (Iaşi) 12 sec.

80 m. PLAT FETE

Radu Silvia (Iaşi): 11,6. Garagata Olga (Iaşi); 11,7. Adina Popovici (Roman); 11,9

800 m. PLAT BĂIEŢI

Belinschi (Roman); 2'9"2. Pătraşcu (Roman); 2'11".

500 m. PLAT FETE

Barbu Ecaterina (Roman); 1'33"6 | 10. Costin Elena (Vaslui); 1'35".

GRENADĂ

Rusu Th. (Roman): 67,70 m. Remus Mocanu (Roman): 62,85 m.

LUNGIME BĂEŢI

Leancăi Vasile (Roman): 3,61 m. Vâlvoiu Victor (Iaşi): 5,59 m.

LUNGIME FETE

Poleacu Draga (Iaşi): 4,12 m. Abuzătoaiei (Vaslui); 3,81 m.

GREUTATE BĂEŢI

Georgescu Gh. (Roman): 10,99 m. Schreiner Mihai (Iaşi): 10,64 m.

GREUTATE FETE

Boieru Viorica (Vaslui): 7,92 m. Oglan Cornelia (Roman): 6,38 m.

INĂLŢIME FETE

Poleacu Draga (Iaşi): 1,25 m. Boieru Viorica (Vaslui): 1,12 m.

ŞTAFETE BALCANICE

8x4x2x100: Roman (Aelingher Dănciuloiu, Cinăescu, Lovin) 3'46"8.

ŞTAFETA 4x100 BĂEŢI

Iaşi (Pricop, Rotaru, Gheorghiu, Vâlvoiu): 48 sec.

ŞTAFETĂ 4x100 FETE

Iaşi (Ciomaga, Guragata, Poleacu, Radu Silvia).

FOOT-BALL

Vaslui—Iaşi: 1-0
Huşi—Roman: 4-3
Iaşi—Roman; 2-0
Vaslui—Huşi: 3-1

(Vom reveni)

OAMENI ŞI FAPTE DIN U. R. S. S.

In apărarea lui Pablo Neruda

Acum câteva zile, la Palatul central al literaţilor din Moscova a avut loc o şedinţă, închinată creaţiei marelui poet chilian Pablo Neruda. Au asistat numeroşi scriitori, critici, artişti şi foarte mulţi invitaţi.

Deschizând şedinţa, scriitorul Ilya Ehrenburg l-a caracterizat pe Pablo Neruda ca pe unul din cei mai mari poeţi contemporani.

Leam întâlnit pe Neruda — a spus Ehrenburg—la Madrid, în primele săptămâni ale războiului civil din Spania. Devenit cântăreţul republicanilor luptători, el a luptat pentru cauza Republicii spaniole. Cea mai frumoasă carte despre Spania luptătoare, este cartea lui Neruda.

„In timpul războiului a continuat I. Ehrenburg am primit o scrisoare dela Neruda, în care îmi vorbeşte despre credinţa lui profundă în victoria noastră".

Din primele zile ale războiului, acest poet-tribun a luat apărarea Uniunii Sovietice. Poeziile lui sunt pline de admiraţie pentru eroismul poporului sovietic.

Neruda este astăzi persecutat în propria sa patrie, unde vor să-l aresteze — să-l omoare. Ehrenburg a încheiat, dorind ca cele spuse la această adunare să, ajungă până la Neruda şi prietenii săi, pentru ca ei să ştie că scriitorii sovietici îl cinstesc pe prietenul lor şi că ei iau apărarea acestui admirabil om şi excelent poet.

Au mai vorbit scriitorul spaniol S. Arkonad, criticul S. Gabrinski, scriitorii F. Kelin şi O. Savici despre viaţa şi creaţia lui Neruda.

Seara s'a încheiat cu recitări din versurile lui Neruda, traduse de I. Ehrenburg, I. Tântava şi F. Kelin.

Catalogarea a 11.300 stele. O lucrare la care un astronom sovietic a lucrat 20 de ani

Observatorul din Pulkov (regiunea Leningradului) a publicat recent o interesantă lucrare a colaboratorului său S. I. Beliavski, membru corespondent al Academiei de Ştiinţe a URSS. Titlul lucrării este următorul: „Catalog astrografic a 11.300 de stele din regiunea polară". Beliavski a lucrat timp de 20 de ani la acest studiu.

Cunoaşterea exactă a poziţiei stelelor oferă posibilitatea de a se determina mişcarea lor şi deasemenea mişcarea sistemului solar în spaţiu. Această ramură a astronomiei îşi găseşte o aplicare practică în cartografie, geodezie şi în alte domenii ale ştiinţei.

Pregătiri pentru a 30-a aniversare a R.S.S. Bieloruse

In curând se vor sărbători 30 de ani dela constituirea R.S.S. Bielorusia. Scriitorii, pictorii şi regisorii lucrează în prezent la terminarea unor opere închinate acestei aniversări. Colectivul studioului cinematografic pregăteşte un film istorico-documentar, reprezentând succesele poporului bielorus în decursul ultimilor 30 ani.

Noui tipuri de autocisterne cu o capacitate de 3 tone, fabricate în serie

Uzina mecanică din Krasnoghinsk (regiunea Kuibişev) a trecut la producţia în serie a unui nou tip de autocisterne cu o capacitate de 3 tone, care vor servi la transportul combustibilului la centrele de maşini şi tractoare. Primele 30 autocisterne au fost repartizate centrelor din regiunea Kuibişev.

La semnarea unei Convenţii

(Urmare din pag. I-a)

dentale care au acceptat „ajutorul" american oferit de dl. Marshall şi care au ajuns în situaţia de a-şi lichida industria, de a lăsa zeci şi sute de mii de lucrători fără posibilitatea de a munci şi de a-şi câştiga pâinea zilnică, se impune.

Uniunea Sovietică face totul pentru a întări poziţia economică a ţărilor care colaborează cinstit cu ea, Statele Unite, guvernate de imperialişti, fac totul pentru a nimici economia ţărilor a căror conducători li s'au vândut.

Sunt două atitudini deosebite, care oglindesc două concepţii deosebite: concepţia măreaţă a Socialismului, pe deoparte, concepţia acaparatoare a imperialismului monopolist pe de alta.

Comerţul sovietic
en gros şi en detail

(Urmare din pag. I-a)

peririi nevoilor lor proprii şi în urma îndeplinirii livrărilor către stat.

Mărfurile în asortiment simplu (zahăr, făina, crupe, ş. a. m. d.) trebue, de regulă, să ajungă direct dela locul de producţie la întreprinderile comerciale cu amănuntul. Numai în acele cazuri în care deverele anumitor întreprinderi „en detail" nu sunt mari, se admite transportarea mărfurilor prin depozitul organizaţiei de comerţ „en gros" sau „en detail".

Vânzarea mărfurilor produse de industria de stat, se face de către organizaţiile de desfacere după preţurile „en detail" unice de stat stabilite de mercuriale. Din aceste preţuri se scoate o cotă pentru acoperirea cheltuelilor comerciale făcute de agenţiile comerciale de stat şi Cooperative. Cooperaţia sătească de consum primeşte un rabat mai mare ca întreprinderile comerciale en detail de stat, întrucât ea face mai multe cheltueli, de exemplu, la transport.

Funcţiile organizaţiilor „en gros" sovietice nu se mărginesc numai la vânzarea mărfurilor produse de industrie. Una din trăsăturile lor caracteristice constă în aceea că ele poartă răspunderea pentru satisfacerea cererii consumatorilor. Conform legislaţiunii sovietice scoaterea mărfurilor de calitate proastă pe piaţă constitue o crimă pentru care răspunde nu numai fabrica, care a produs marfa ce nu corespunde calitativ modului stabilit de stat, ci şi organizaţia comercială care a primit marfa pentru a o desface.

Raporturile dintre întreprinderile industriale şi organizaţiile de comerţ en gros, cât şi raporturile dintre cele din urmă şi organizaţiile de comerţ en detail şi ale întreprinderilor comerciale de stat şi cele cooperative sunt bazate pe contracte. In aceste contracte se stabileşte răspunderea materială reciprocă a părţilor contractante pentru îndeplinirea obligaţiunilor luate, adică furnizarea la timp a mărfurilor de calitate şi asortimentul cuvenit, respectarea termenului şi regulei plăţilor, ş. a. m. d. Pentru călcarea condiţiunilor contractului, partea care s'a făcut vinovată de aceasta plăteşte daune şi amenzi.

Organizaţiile de comerţ en gros studiază cererea pieţei şi influenţează în mod activ asupra fabricilor şi uzinelor ca acestea să producă exact mărfurile cerute de consumator.

Organizaţiile de comerţ en detail realizează vânzarea mărfurilor prin reţeaua lor de magazine, prăvălii şi chioşcuri.

Un mare rol în controlul calităţii activităţii întreprinderilor comerciale îl joacă organizaţiile sindicale.

Cheltuelile făcute în comerţul cu amănuntul sunt acoperite de mijloacele obţinute din scăderile aplicate preţurilor unice în folosul organizaţiilor comerciale.

Organizaţiile de comerţ „en detail" de stat şi cooperative nu se mărginesc numai la vânzarea mărfurilor distribuite lor în ordine centralizată conform planurilor statului. Pentru a aproviziona cât mai bine posibil pe consumator cu mărfurile necesare şi pentru mărirea deverelor lor, organizaţiile comerciale devin iniţiatorii desvoltării producţiei mărfurilor de către industria locală, şi organizează deasemenea chiar întreprinderi noi prea mari, care prelucrează materiile prime produse pe loc. Preţurile acestor mărfuri sunt aprobate de centrele comerciale ale organizaţiilor comerciale.

Numai comerţul pe pieţele colhoznice se face după preţuri libere. Acest comerţ este încurajat de stat ca şi toate celelalte forme de comerţ sovietic. Colhozul, colhoznicul sau gospodarul individual e liber să ceară pe piaţă pe marfa sa, care-i rămâne după livrarea obligatorie către stat şi satisfacerea cererilor sale personale, orice preţ. Dar trebue luat în consideraţie, că masa de bază a mărfurilor se află în mâinile statului, care realizează, în interesul poporului, politica scăderii preţurilor şi prin aceasta mărirea salariului real. Vânzând populaţiei mărfuri cu preţuri fixe, prin întinsa reţea a întreprinderilor comerciale de stat şi cooperative, statul influenţează asupra nivelului preţurilor depe pieţele colhoznice, care au, prin urmare un caracter de dependenţă economică.

Ca rezultat al scăderii preţurilor de stat, cât şi al celor din comerţul cooperativ şi piaţa colhoznică, capacitatea de cumpărare a rublei sovietice a crescut în primul trimestru al anului 1948 cu 41 la sută. Ca o consecinţă a scăderii preţurilor şi în legătură cu creşterea salariului în bani, salariul real al muncitorilor şi funcţionarilor a crescut în primul trimestru al anului 1948, în comparaţie cu aceeaşi perioadă a anului 1947 în mijlociu cu 51 la sută.

E absolut clar că un astfel de sistem comercial poate exista în condiţiunile societăţii socialiste, unde principalele mijloace de producţie aparţin, fie statului, adică sunt proprietatea întregului popor, fie a cooperativelor şi colhozurilor, adică constitue proprietatea colhozurilor şi a organizaţiilor cooperative.

S. GUROVICI
Docent

Vânzători de ziare
Se angajează în condiţiuni avantajoase

INFORMAȚIUNI

Simplificarea operațiilor de contabilitate la oficiile P. T. T. din județul Iași

In cadrul măsurilor generale luate pentru simplificarea birocrației, Oficiul P. T. T. a luat inițiativa simplificării lucrărilor de contabilitate.

Sâmbătă 31 Iulie a fost convocată la Oficiul P. T. T. din Iași o conferință a diriginților tuturor Oficiilor din județ, când au fost stabilite o serie de măsuri practice pentru aplicarea pe teren a inițiativei luate.

Rații suplimentare de articole raționalizate pentru cei care complectează și supraveghează complectarea cărților de familie

Ministerul Comerțului a pus la dispoziția Direcției Comerciale Județene Iași o cantitate de zahăr, ulei și săpun de rufe spre a fi distribuită colaboratorilor în cercetarea condițiilor de viață familiară pe anul 1948 | 1949, drept supliment la cartelele de alimente.

Din această cantitate se va distribui anumite rații contra cost, la preț redus, numai capilor de familie care au complectat și depus cartea de familie pe luna Iulie crt. Îndrumătorilor sociali titulari, membrilor comisiei tehnice județene, censorilor statistici din plășile unde se desfășoară cercetarea sau îndeplinesc efectiv sarcina de îndrumători sociale.

Fiecare familie are dreptul la următoarele cantități 1 kgr. zahăr, 1 kgr. ulei și 0,500 kgr. săpun de rufe.

Distribuirea acestor articole raționalizate se va face la sfârșitul fiecărei luni.

Organele Ministerului de Finanțe vor funcționa mai departe pe lângă întreprinderile de ulei

In conformitate cu dispozițiunile Ministerului de Finanțe Direcțiunea Taxelor de Consumație, organele Ministerului de Finanțe vor funcționa mai departe pe lângă întreprinderile de ulei în calitate de controlori având aceleași drepturi ca până în prezent.

In consecință fabricile la care acești agenți sunt repartizați vor pune la dispoziția acestora locuințe, iar în cazul când toate întreprinderile din regiune sunt în imposibilitate de a pune la dispoziția agentului financiar locuință, ele vor contribui fiecare cu cota parte pentru plata chiriei, luminat și încălzit.

— Centrala Industrială a lânei a efectuat în ultimul timp importuri de coloranți din Cehoslovacia, precum și un import de garnituri de carde din Belgia.

Toate aceste materiale importate au fost repartizate direct întreprinderilor interesate.

Un dispensar veterinar la Bucium

La 1 August 1948, a fost cedată în folosința Direcției creșterii animalelor pentru circumscripția veterinară din comuna Bucium (Jud. Iași) o parcelă de jumătate hectar din terenul numit „Vatra" din com. Bucium.

Pe acest teren se va construi un dispensar veterinar,

— La cererea producătorilor, morile care au instalațiile necesare, pot face uruială pentru animale, din orice fel de produse agricole, cu excepția grâului și secarei, a căror transformare în uruială este interzisă.

Dispoziții cu privire la măcinișul porumbului

Morile de măcinat porumb sunt obligate ca, din porumbul de 18 grade umiditate să extragă cel puțin 90 la sută mălai, resțul fiind tărâțe.

Este interzisă măcinarea porumbului care are un grad de umiditate mai mult decât 18 grade.

Extracția de mălai se va calcula la cantitatea de porumb intrată la măcinis, după eliminarea corpurilor străine.

Este permisă fabricarea chifelor și covrigilor

Centrele de pâine și brutăriile au dreptul să fabrice pâine, chifle, covrigi etc. din făina provenită din cota liberă în cadrul normelor stabilite de Ministerul Comerțului.

Fabricarea pastelor făinoase și a biscuiților

Monitorul Oficial Nr. 174 din 30 Iulie 1948 a publicat decizia Ministerului Industriei privitoare la fabricarea pastelor făinoase și a biscuiților.

Noul primar al com. Podul-Iloaie

In locul lui Ion Ionescu, Prefectura Jud. Iași a numit ca primar al comunei Podul-Iloaie pe Sandu Victor.

Răufăcători deferiți parchetului

In cursul zilei de eri, organele poliției judiciare din Chestura Iași, au deferit parchetului Trib. Iași, un lot de răufăcători.

Astfel a fost înaintat individul Mendel Zalman din Iași str. Lăpușneanu 43, bănuit de furt în dauna d-lui Nuhamovici Avram din str. Gh. Dimitrov 91,

Maria și Elena Pop ambele originare din com. Prisacani jud. Iași, care se fac vinovate de furt în prejudiciul d-lui Moscovici Ionel din str. Cuza-Vodă 7.

Durai Vasile din comuna Tomești jud. Iași, prins în timp ce sustrăgea o bucată de pânză, dintr'un magazin din piața Halei și Ghindă Maria fără domiciliu stabil Elena Pușcașu și Irimia V-le ambii din com. Bucium, autorii unei spargeri la d. T. Zipa din str. Crișan 1.

Grave neregului la o cooperativă din județ

Fiind sesizate că la cooperativa „Avântul" din Tg. Frumos s'ar petrece unele neregului, organele Serviciului jud. de Control Economic a efectuat acum câtva timp o verificare a scriptelor și a gestiunii.

Din cercetările întreprinse rezultă că la această cooperativă conducerea a făcut deturnări de fonduri din banii statului,

Până în prezent rezultă că este vorba de deturnarea sumei de 1.119.541 lei din banii statului, plus 131.949 lei deturnați din fondurile „Federalei".

De aceste deturnări de fonduri se fac vinovați: Lică Rozenberg Directorul cooperativei și fostul președinte al cooperativei Nistor D-tru.

Cercetările sunt în continuare.

Au luat ființă 28 întreprinderi

care vor controla și conduce unitățile forestiere naționalizate

In vederea conducerii și controlului unitar al celor peste 300 de întreprinderi forestiere naționalizate, care cuprind circa 4—5000 guri de exploatare, Ministerul Industriei a stabilit necesitatea înființării unor întreprinderi speciale în regiunile pădu-roase.

Au luat ființă 28 de întreprinderi, care vor organiza controlul necesar.

Prima serie de conducători dela 14 întreprinderi, au primit instrucțiunile necesare, plecând imediat pe teren, iar restul de 14 conducători primesc în prezent instrucțiunile respective.

Astfel, dela 5 August crt. vor fi alcătuite în întreaga țară organele care vor controla și conduce efectiv unitățile de producție și de exploatare a industriei lemnului.

Imbunătățirea condițiilor de trai

pentru oamenii muncii

Urmare din pag. I-a)

fi sunt strict necesare gospodăriei.

Recolta bună a îngăduit strângerea unei rezerve îndestulătoare

Ultima decizie a conducătorilor noștri, are o importanță și mai mare pentru oamenii muncii din țara noastră. Străduințelor celor ce muncesc în mine, uzine, ateliere, laboratoare și pe ogoare, rezultat al oamenilor muncii care au înțeles că numai partidul lor îi poate duce la un trai mai bun, la o viață înbelșugată, mărirea producției în toate ramurile, a posibilitat o recoltă bună, ceeace a îngăduit să se strângă prin colectare o rezervă îndestulătoare.

Înțelegând acest lucru guvernul nostru a luat hotărârea de a da pâine zilnic celor ce muncesc pentru dânsa.

Reese deci clar, că de strădaniile depuse în toate sectoarele muncii, pentru mărirea producției, nu se mai folosesc câțiva magnați sau moșieri, ci aceste eforturi se răsfrâng asupra celora ce muncesc.

Așa dar, vedem că astăzi clasa muncitoare din Republica Populară Română, se va bucura din plin de eforturile muncii lor, căpătând astfel o justă răsplată, care îi va face să pornească cu mai mult avânt să facă pași noui spre socialism, prin mărirea eforturilor menite să ridice cât mai mult productivitatea muncii lor și producția.

Crește puterea de cumpărare a salariilor

Ca o consecință a acestor două ultime decizii, salariații se vor bucura în scurt timp de cel mai prețios avantaj: creșterea puterii de cumpărare a salariului lor.

E suficient să notăm, că având pâine zilnic, zahăr suficient, produse alimentare din belșug și îmbrăcăminte foarte ieftină, pentru a ne da seama că muncitorul va avea posibilitatea de a-și ridica nivelul de trai. Și fără îndoială că această abundență va duce la o ieftinire a tuturor poduselor, deci la creșterea capacității de cumpărare a salariilor.

Aportul prețios

al femeilor din U. F. D. R.

(Continuare din pagina I-a)

tor în frunte cu PMR.

U. F. D. R. Iași

In continuarea raportului, d-sa a arătat că județeana Iași U.F.D.R. cuprinde astăzi 22.000 membre, organizate în 5 sectoare în cartiere, 208 comitete de stradă și 178 comitete sătești în cele 5 plăși organizate.

In campania electorală, în campania însămânțărilor și apoi în campania contra tifusului exantematic, în campania antimalarică, în combaterea pelagrei femeile au activat cu succes.

De asemeni, femeile au contribuit la repararea și curățirea spitalelor și dispensarelor distruse de război (în Pd. Iloaie, Tg. Frumos, Belcești, Popești).

Pentru îngrijirea copiilor orfani, s'au înființat un orfelinat și 4 cămine de zi unde sunt primiți 265 copii. Impreună cu Minisetrul Sănătății U.F.D.R.-ul conduce 20 centre de lapte în oraș și 23 în județ. La aceste Centre 5096 persoane primesc laptele. De asemeni împreună cu Inspectoratul școlar s'au organizat 13 grădinuțe sezoniere, au fost trimiși la mare 85 copii și 250 la munte iar în coloniile locale deschise de U. F. D. R. își găsesc odihna și educația 300 copii, ducându-se o susținută activitate pentru sprijinirea copiilor.

Munca voluntară

a fost un domeniu în care femeile din Iași și-au dat concursul în mod remarcabil. In general în oraș au lucrat 3207 femei un total de 10800 ore plus 35.000 ore prestate de femeile sindicaliste.

Au fost citate pentru activitatea lor U. F. D. R.-istele din Centrul Bogdan, Ilie Pintilie și Prof. C. I. Parhon (Socola).

De asemeni în județ, sătencele au răspuns și ele la munca voluntară 1550 femei prestând 5900 ore voluntare.

Pentru înlăturarea neștiinței de carte U.F.D.R.-istele au deschis 11 școli cu 334 eleve care au învățat să scrie și să citească.

Afară de aceasta au fost deschise 5 centre de conserve și s'au însămânțat 5 ha. pentru hrana copiilor din orfelinat, iar în Plasa Tg. Frumos s'a deschis o creșcătorie de viermi de mătase.

S'a dus de asemeni o acțiune pentru sprijinirea brigadierilor de pe Șantierile Naționale de Reconstrucție.

Angajamente și critici

In continuare, județeana U. F. D. R. și-a luat angajamentul de a sprijini lupta poporului grec, de a înființa noi centre de conserve, de a intensifica munca pe teren și munca de lămurire.

Dar raportul a cuprins și o serioasă autocritică a activității U.F.D.R. Iași. S'a criticat astfel munca dusă dela birou, fără deplasări pe teren, lipsa muncii în colectiv și alte slăbiciuni ale U. F. D. R. Iași pentru ca astfel să se poată îndrepta munca, spre a se ajunge la realizări cât mai bune.

In încheiere dna Elvira Munteanu a spus: „Să întărim Frontul Unic Socialist care luptă pentru consolidarea păcii pentru buna stare a întregului popor muncitor. Să întărim legătura Internațională a femeii din lumea întreagă, pentru a combate toate încercările reacțiunii de a zdruncina unitatea de luptă a femeii!"

A urmat apoi discuțiile duse la un înalt nivel de critică și autocritică, făcându-se analiza lipsurilor și punându-se noi probleme.

După aceasta, a fost ales noul comitet din care fac parte muncitoare, sătence, intelectuale și casnice.

Festivitatea a fost încheiată printr'un program artistic executat de către echipa artistică a U.F.D.R. Intr'o după amiaza aceleiași zile, delegatele au asistat la reprezentația piesei „Platon Krecet" de la Teatrul Național.

. . . . . .

Prin alegerea noului comitet județean al U.F.D.R. Iași prin întărirea lui cu elemente dinamice, active, prin alcătuirea lui care cuprinde femei muncitoare, dela sate și intelectuale, activitatea acestei organizații va fi mărită pentru noi realizări și noi succese.

PER.

Importante cantități

de materiale și mașini sosite din U. R. S. S.

In cadrul acordului comercial cu Uniunea Sovietică continuă să sosească în țară mari cantități de materii prime mașini, unelte, instalațiuni și utilaje industriale.

De curând a sosit o mare cantitate de strunguri pentru metalurgie ca: freze universale, mașini de șlefuit și frezat, roți dințate, shapinguri și diferite alte modele de strunguri.

Livrarea de materiale pentru industria metalurgică continuă cu deosebită intensitate.

A mai sosit deasemenea o însemnată cantitate de fabricate de cauciuc, printre care se numără 5.725, garnituri de anvelope cu camere pentru autoturisme, autocamioane și motociclete.

Printre medicamentele sosite figurează 85.000 fiole cu conținut diferit și 50.000 termometre medicale.

Citiți OPINIA

Primăria Municipiului Iași

INȘTIINȚARE

Primăria Municipiului Iași comunică tuturor instituțiilor ce au de făcut diferite afișări, că s'au lixat placarde în tot cuprinsul orașului, pe care se pot lipi afișele, nemaipermițând lipirea afișelor decât în locurile indicate.

In caz contrar vom aplica sancțiunile prevăzute de ordonanța Nr. 12 înreg. sub Nr. 5992 | 938.

Primar,
A. PALUGA

Secretar General
I. Nuhamovici

80 eleve și elevi vasluenI

își petrec vacanța la tabăra dela Dobrovăț

VASLUI.—Mașina în care suntem, înaintează cu viteză către mănăstire.

Când ajungem, aflăm că este una din ctitoriile voevodului moldovean Ștefan cel Mare și că într'însa își au tabără de odihnă 80 eleve și elevi vasluieni.

După ce ai trecut de zidul de piatră înalt de vreo 3 m., printr'o poartă veche și uscată de vremi dai în curteă mănăstirii.

Pe frontispiciul intrării stă scris cu litere mari următoarele: „Trăiască Republica Populară Română" și „Dreptul la odihnă este garantat de Constituția R.P.R."

Suntem informați că „localnicii" sunt în sala de lectură: au ședință educativă. După ce străbatem câteva camere spațioase și urcăm vreo 30 scări dăm în sala de lectură. Intr'adevăr elevii aveau ședință educativă. Profesorul Bejenaru expunea teza „P. M. R. avantgarda clasei muncitoare."

Sala este frumos ornată cu lozinci, are o bogată bibliotecă, 2 jurnale de perete, — care atât în executarea tehnică cât și în articolele afișate dovedesc că elevii chiar în locurile de recreație, găsesc vremea necesară pentru a-și ridica în permanență nivelul politic și cultural.

Fiecare elev se silește să facă câte un articol pentru jurnalul de perete, ne spune Popa Petru din clasa 7-a, responsabilul cultural al taberii.

La întrebarea noastră „Cum e în tabără"? acelaș elev ne răspunde pentru toți.

La început nu prea eram organizați dar acum neam ales un comitet, care are grijă de bunul mers al taberi. Imediat după alegerea comitetului lipsurile au fost remediate.

După terminarea ședinței educative, elevii fac sport.

De amintit că la toate manifestațiile artistice, educative, sportive etc. tineretul din sat este invitat să ia parte, în număr cât mai mare. Intre tinerii sățeni și elevii din tabără se leagă prietenii trainice.

Seara, odată servită cina, elevii se adună în grupuri și discută unele probleme și întâmplările de peste zi, până ce noaptea liniștită învăluie în mantia sa toată regiunea.

Astfel, sub oblăduirea guvernului nostru, se ridică noile generații de tineret studios apropiat de sufletul poporului.

IONEL POPOVICI

DELA U. A. E. R.

Duminică 1 August a. c. elevii brigadieri ieșeni s'au întors de pe șantierul model dela Miercurea-Ciuc, unde au urmat și școala de cadre a U. A. E. R-ului. Ei au lucrat la construirea unuia din cele mai mari stadioane din țară, reușind a se evidenția pe întreg șantierul pentru activitatea depusă.

*

Echipa sportivă a U.A.E.R-ului care a luat parte la C. U. T. la Vaslui a înregistrat noi succese prin performanțele obținute, câștigând cupa C. U. T.

Echipa a fost formată din: Radu Silvia, Poliocu Aroga, Tiron Eduard, Cessa Puiu, Nistor Mihai și Abunei Sandu.

*

La 8 August a. c. va pleca la Văleni și Eforie a doua serie de U.A.E.R.-iști pentru a urma cursurile școlii de cadre a C.C. a U.A.E.R.-ului.

*

Indrumători ai F, N. T. D. R.-ului s'au deplasat în județ pentru acțiunea de lămurire a importanței muncii pe șantierele naționale.

50 elevi ieșeni au plecat eri în tabăra școlară a U.A.E.R.-lui dela Piatra-Neamț, pentru antremare. Acolo vor avea loc și activități cultural-educativă și de pregătire pentru munca în U.A.E.R.

CONVOCARE

Asociația profesională a meseriașilor metalurgiști convoacă prin prezenta pe toți meseriașii metalurgiști organizați și neorganizați, pe ziua de Joi 5 August a. c. ora 19 (7 seara) în ședința de breaslă. La ordinea de zi, 1) clasificări 2) Impunerea Serviciului Sanitar 3) lămuriri fiscale. Participarea la această ședință este obligatorie. Este în însuși interesul meseriașilor metalurgiști ca nici unul să nu lipsească dela această ședință.

Președinte,
PERDEVARĂ CONSTANTIN

Secretar Organizatoric,
H. Ignat

PUBLICAȚIE

Politechnica „Gh. Asachi" și „Universitatea Iași", au nevoie de următoarele materiale:

1. Cărămidă presată 200 mii de bucăți.

Cărămida trebue să fie uscată, de aceiași dimensiune și de fabricație actuală. Se admite 10 la sută jumătăți.

2. Nisip carieră 315 mc.
3. Nisip de râu 250 mc.

Nisipul trebue să fie cu firul cât mai mare și lipsit de pufar.

4. Prundiș până la 3 cm. 500 m. c.
5. Var bulgări 60.000 Kg.

Materialele vor fi predate loco șantier Politechnică și Universitate.

Cei interesați sunt invitați pe această cale să prezinte oferte închise, Joi 5 August 1948, ora 10 la Direcția Administrativă a Politehnicii, Calea 23 August Nr. 24.

INȘTIINȚARE

Sindicatul Funcționarilor Particulari Corpul Contabililor Autorizați Comisia Mixtă Județeana Iași

Aducem la cunoștință pe această cale celor înscriși pentru examenul de Contabili autorizați, că Miercuri 4 Aug. 1948 ora 17, va avea loc inaugurarea cursurilor pregătitoare acestui examen.

Cursurile se vor ține în localul Școalei Comerciale de Băieți din Iași str. V. Alexandri, sub conducerea Comisiei Mixte Județene Iași.

COMITETUL

CU 500 LEI

învățați fie DACTILOGRAFIA (mașina de scris), fie STENOGRAFIA, CONTABILITATEA CORESPONDENȚA, LUCRARI DE BIROU sau LIMBI STRAINE, ca Engleza, Rusa, Franceza, Germana.

Se eliberează DIPLOMĂ.

Se fac înscrieri de începătoui și avansați și

Se scrie, se copiază și se TRADUCE în și din limbile de mai sus orice acte, corespondență, literatură etc.

Adresați-vă la **singura** ȘCOALA de STENO-DACTILOGRAFIE din str. Muzeul Nr. 9 (vis a vis de Licea Oltea Doamna), la orice oră din zi.

Sindicaliștii au reduceri latoate obiectele

Cabinet dentar
Dr. I. Matușevschi
(fost cabinet Grosu)
str. Elena Doamna nr. 17
Consult: 8 11—3-7
Se execută lucrări de aur, Wiplă, porțelan, paladon și cauciuc.
Prețuri reduse pentru funcționari.

DOCTOR
S. A. DAVID
Boli interne
și de copii, boli defemei
Venerice, Sifilis
Blenoragia, vindecă radical în 9 ore (Penicilina)
Iași, str. Costache Negri 3 (colț Elena Doamna)
Cons. 8—12 dim. și 2—9 sea

Laboratorul de analize medicale
DOCTOR
Marcus Wassermann
Asistent universitar
Str, Gabriel Pery Nr. 21 (fost Victor Place, imobil. Cofetăriei Streit)

DE VÂNZARE un motor Diesel 30 H.P. în stare bună. A se adresa d-lui Munteanu gara Negrești.

ULTIMA ORA

TEXTUL LEGII pentru reforma învăţământului

Capitolul I
Principii generale

Articolul 1. — Invăţământul public în R. P. R este învăţământ de Stat şi constituie un drept egal pentru toţi cetăţenii R. P. R. fără deosebire de sex, naţionalitate, rasă sau religie.

El este organizat pe temeiul unităţii de structură şi este aşezat pe baze democratice populare şi realist ştiinţific. Invăţământul public este laic.

Articolul 2. —Invăţământul public urmăreşte:

a. Inlăturarea neştiinţei de carte.

b. Iărgirea şi democratizarea învăţământului de bază pentru a cuprinde pe toţi copiii de vârstă şcolară precum şi pe neştiutorii de carte;

c. educarea tineretului în spiritul democraţiei populare şi ridicarea nivelului cultural al popo.ului;

d. îndrumarea folosiri timpului liber al elevilor prin organizarea activităţii extra şcolare, legând şcoala de familie şi de viaţa socială din mediul înconjurător.

e. pregătirea cadrelor medii şi superioare şi specialişti pe baze ştiinţifice care să corespundă nevoilor consolidării democraţiei populare şi construirii societăţii socialiste.

f. Pregătirea personalului didactic necesar învăţământului.

g. Formarea de cercetători şi creatori în toate domenile ştiinţei şi culturii.

Articolul 3. — Structura învăţământului public este următoarea:

a) Invăţământul pre-şcolar

b) Invăţământul elementar şcoală de 7 ani

c) Invăţământul mediu

d) Invăţământul superior.

Articolul 4. — Invăţământul naţionalităţilor conlocuitoare care se va face în şcoli de toate gradele în limba română se ve preda începând din clasa I-a elementară.

CAPITOLUL II
— Dispoziţiuni speciale
— Organizarea învăţământului
— Secţia învăţământului preşcolar

Articolul 5. —Invăţământul preşcolar este facultativ. El se organizează pentru copiii dela 3-7 ani şi funcţionează în cămine de zi şi grădinii de copii. Căminele de zi grădinele de copii depind direct de Ministerul Invăţământului Public.

Secţia II-a
Invăţământul elementar

Articolul 6. — Invăţământul elementar este de 7 ani şi este gratuit. Invăţământul pentru primele 4 clase elementare este general şi obligatoriu. Pentru învăţământul elementar manualele vor fi unice, iar programa şcolară va da o largă dezvoltare disciplinelor de bază: limba, literatura, istoria şi geografia naţională, matematicele, ştiinţele naturii, educaţia fizică.

Pentru şcolile naţionalităţilor conlocuitoare se va ţine seama de caracterul lor specific.

Articolul 7.— Pentru copiii cu defecte fizice se vor desvolta şcoli speciale existente şi se vor crea şcoli noui în care aceşti copii vor primi pe lângă educaţia necesară şi pregătirea pentru a fi utili în procesul de producţie.

Invăţământul mediu

Articolul 8. — Invăţământul mediu are durată de 4 ani şi cuprinde 4 tipuri de şcoli şi anume:

a) Licee

b) şcoli tehnice

c) şcoli pedagogice

d) şcoli profesionale.

Articolul 9. Pot urma învăţământul mediu de orice tip absolvenţii învăţământului elementar care au reuşit la examenul de admitere.

Articolul 10. — Liceele au ca scop să asigure o bază trainică de cunoştinţe ştiinţifice necesare continuării studiului în învăţământul superior. Ele depind de Ministerul Invăţământului Public şi vor fi unice în toată ţara ca organizare, program şi metodă de predare.

Articolul 11. — Invăţământul în şcolile pedagogice are ca scop pregătirea corpului didactic pentru învăţământul preşcolar: grădini de copii, cămine de zi şi pentru învăţământul elementar.

Articolul 12. — Şcolile tehnice au ca scop de a pregăti cadrele tehnice medii necesare producţiei. Ele se organizează în diferite centre ale ţării, ţinând seama de nevoile Republicii Populare Române. Ele sunt: industriale, agricole, comerciale, sanitare, administrative etc. Durata şcolarităţii este de 4 ani.

Articolul 13. — Sunt absolvenţi ai şcolilor technice elevii cari au reuşit la examenul de absolvire.

Articolul 14. — Şcolile profesionale se organizează pe lângă întreprinderi. Ele au drept scop de a pregăti cadre calificate. O lege specială va reglementa organizarea şi funcţionarea lor.

Articolul 15. — Liceele şi şcolile pedagogice sunt organizate, conduse, şi finanţate şi admininstrate, direct de Ministerul Invăţământului Public.

Şcolile technice şi şcolile profesionale sunt organizate finanţate, conduse şi administrate de ministerele de resort.

Ministerul Invăţământului Public are conducerea întregului învăţământ mediu sub raportul studiilor şi al metodelor de învăţământ.

Secţia 4.
Invăţământul superior

Art. 16. — Invăţământul Superior are doua categorii de instituţii:

a) Universităţi şi politehnici

b) Institute de învăţământ superior.

Art. 17. — Universităţile şi Politehnicile depind de Ministerul Invăţământului Public Ele au menirea de a pregăti cadre pentru corpul didactic din învăţământul mediu şi mai ales pentru învăţământul superior, cadre superioare de specialişti precum şi cercetători în diferite ramuri ale ştiinţei.

Numărul studenţilor în universităţi şi politechnici se fixează anual de către Consiliul de Miniştri după necesităţile ţării.

Durata studiului în universităţi şi politehnici este de 4—6 ani.

Articolul 18. — Institutele de învăţământ superior depind fie de Ministerul Invăţământului Public, fie de Ministerele de resort în condiţiile din art. 14 din prezenta lege şi au menirea să creeze în primul rând cadre superioare de specialişti destinaţi producţiei ca: ingineri agronomi, medici, etc. precum şi profesori pentru învăţământul mediu.

Durata studiilor în institutele de învăţământ superior este de 3-4 ani.

Articolul 19. — Pot deveni studenţi ai institutelor de învăţământ superior absolvenţii liceelor, ai şcolilor pedagogice, ai şcolilor tehnice care reuşesc la examenul de admitere.

Articolul 20. — In intreg învăţământul superior se vor întocmi programe analitice minimale pentru toate categoriile.

Articolul 21. — La fiecare disciplină se vor pune la îndemâna studenţilor manualele şi tratatele minimale obligatorii.

Articolul 22. — Numai Universităţile şi Politehnicile pot desemna titlul de doctor.

Articolul 23. Poate urma cursurile pentru doctorat orice absolvent al învăţământului superior care reuşeşte la admitere.

Numărul locurilor pentru doctorat va fi fixat de Consiliul de Miniştri. Durata cursurilor pentru doctorat va fi de 3 ani.

Articolul 24. — Universităţile şi politehnicile vor acorda şi titlul de docent prin condiţiunile ce se vor stabili prin decretul special de organizare al învăţământului superior.

Secţia 5
Şcoli şi cursuri speciale

Articolul 25. — In scopul lichidării analfabetismului se vor organiza pentru persoanele dela 14-55 ani cursuri de aflabetizare având programe analitice şi manuale unice speciale. Absolvenţii acestor cursuri se echivalează pe bază de examene cu absolvenţa primilor 4 ani ai învăţământului elementar.

Articolul 26. — Se vor crea în unele centre pentru oamenii din câmpul muncii şcoli speciale de 2 ani.

Aceeste şcoli au ca scop să predea elevilor o pregătire echivalentă cu şcoala medie. Pot deveni elevi ai acestor şcoli cei ce au reuşit la examenul de admitere. Elevii acestor şcoli vor fi şcoşi din ramurile de producţie. Ei vor fi întrebuinţaţi în toată durata activităţii de Ministerul de resort şi întreprinderi.

Absolvenţii acestor şcoli au drept la examenul de admitere în învăţământul superior.

Capitolul III
Corpul didactic

Articolul 27. — Corpul didactic necesar pentru buna funcţionare a şcolilor de de toate gradele şi titlurile va fi asigurat de Ministerul Invăţământului Public în colaborare cu Ministerele de resort în ce priveşte cadrele technice.

Articolul 28. — Pentru şcolile tehnice precum şi şcolile de învăţământ superior, vor putea fi folosiţi în corpul didactic fără a părăsi câmpul muncii şi specialişti, ingineri, medici, etc

Capitolul IV
Serviciul de îndrumare şi control

Articolul 29. — Pentru fiecare grad din învăţământ se va constitui un serviciu de îndrumare şi control format din inspectori şcolari.

Rolul inspectorilor şcolari este de a ajuta, îndruma şi controla munca pe teren a Corpului Didactic.

Articolul 30. — Pentru ajutorarea muncii de îndrumare a corpului didactic se vor organiza pe lângă Inspectoratele şcolare birouri pedagogice cu scopul de a contribui la sprijinirea efectivă a activităţii pedagogice a corpului didactic, la continua îmbunătăţire a muncii în şcoală prin material documentar, metodologic, consultaţii pedagogice etc.

Capitolul V
Dispoziţiuni finale tranzitorii

Articolul 31.— Pentru nevoile urgente ale vieţii economice şi sociale a ţării, se pot înfiinţa şcoli cu o durată mai scurtă decât cea prevăzută în legea de faţă în condiţii ce se vor fixa în legi speciale.

Articolul 32. — Actualele şcoli normale se transformă în şcoli pedagogice.

Articolul 33. — Actualele facultăţi şi şcoli de învăţământ superior vor fi reorganizate conform prezentei legi. In acest scop se vor putet desfiinţa catedre inutile, altele vor putea fi raţionalizate după necesităţi sau se vor crea catedre noi.

Articolul 34. — Creearea, modificarea instituţiilor de învăţământ se va face prin decizia Consilului de Miniştri.

Articolul 35. Toate şcolile confesionale sau particulare de orice fel devin şcoli de Stat.

Articolul 36. — Membrii corpului didactic al şcolilor confesionale sau particulare vor fi încadraţi în învăţământul de stat potrivit titlurilor ce posedă şi în conformitate cu dispoziţiunile în vigoare la data promulgării legii de faţă.

Articolul 37. — Cei care, indiferent prin orice mijloc vor zădărnici sau vor încerca să zădărnicească aducerea la îndeplinire a articolelor legii de faţă se vor pedepsi cu 3-10 ani muncă silnică şi confiscarea intregii averi.

Articolul 38. — Ministerul Finanţelor este autorizat să deschidă creditele necesare pentru punerea în aplicare a prezentei legi.

Articolul 39. — Orice dispoziţiuni contrare acestei legi sunt şi rămân abrogate.

Articolul 40. — Ministerul Invăţământului Public este însărcinat să aducă la îndeplinire prezenta lege.

Accident de circulaţie

Aseară la orele 8 jum. un grav accident de circulaţie s'a consumat în str. Ştefan cel Mare în dreptul Administraţiei Financiare.

Maşina cu Nr. 485 proprietatea Institutului de Higienă, fiind condusă de şoferul Krantz Gheorghe care era în stare de ebrietate, a lovit grav pe femeia Costan Catinca din str. Nicolina 59.

Victima, în stare gravă, a fost transportată la Spitalul Central, iar şoferul arestat.

ŞTIRI

BUCUREŞTI 3 (Agerpres). In ziua de 1 August au început în 15 centre din ţară cursurile pentru împrospătarea cunoştinţelor medicilor din mediul rural.

Aceste cursuri, însoţite de lucrări practice au o durată de 14 zile. Printre centrele unde se ţin aceste cursuri este şi Iaşul.

COPENHAGA 8 (Rador).— Ziarele din Copenhaga reproduc articolul publicat în ziarul englez „Observer" care arată că, în viitorul apropiat se va face o propunere ţărilor scandinave de a discuta chestiunea alăturării lor la „Unlunea Occidentală".

Lupta pentru pace a poporului italian

reprezintă o contribuţie importantă la cauza libertăţii tuturor naţiunilor

Un articol al d-lui Palmiro Togliatti

ROMA 2 (Rador). — TASS transmite:

Ziarul UNITA publică în numărul său de 1 August articolul lui Palmiro Togliatti.

Togliatti scrie: Am aflat abia de foarte puţin timp că încercarea criminală dela 14 Iulie a fost urmată de o largă mişcare de protest şi de lupta poporului muncitor şi a tuturor cetăţenilor, mişcare care în spontaneitate şi amploarea sa nu are precedent în ţara noastră. Nu trebue să-mi exprim recunoştinţa faţă de poporul italian pentru impulsul său generos, din pricină că acest lucru nu s'a datorit numai personalităţii mele. Atentatul, comis sub ochii agenţilor siguranţei de stat, îndreptat împotriva unui reprezentant al poporului, care poate fi acuzat numai de vina de a fi apărat totdeauna libertatea poporului muncitor şi de a fi luptat pentru bunăstarea celor mulţi şi pentru independenţa naţională, acest atentat este un fapt grav; el arată existenţa unei crize adânci şi reprezintă un pericol pentru întregul popor italian.

El înseamnă deasemenea că forţele, care pregătesc desfiinţarea complectă a libertăţii câştigate de curând, sunt în aşteptare şi luptă pentru a îndrepta ţara pe calea aventurilor războinice şi a aservirii faţă de imperialiştii străini. Inseamnă, în sfârşit că anumiţi oameni din ţara noastră doresc să menţină cu orice preţ strarea de discordie continuă, doresc să spargă unitatea poporului şi să aprindă incendiul războiului civil.

Este absolut normal că în această situaţie gravă poporul muncitor şi cetăţenii Italiei, dându-şi seama de acest pericol şi-au arătat forţa, dovedind dorinţa lor de libertate şi pace; partidul nostru a fost în stare să se pună în fruntea acestei uriaşe mişcări.

Această mişcare a poporului italian reprezintă o nouă contribuţie importantă la cauza libertăţii şi păcii tuturor naţiunilor din Europa.

Guvernul, care, pus în faţa unor evenimente de gravitatea celor din 14 Iulie, nu a îndepărtat nici măcar principalul vinovat, —ministrul de interne— şi nu a luat nici cea mai mică măsură pentru a împiedica noui comploturi ale bandiţilor fascişti, —un astfel de guvern este condamnat de cetăţenii cinstiţi şi democraţi.

Acum, îmi voi recăpăta puterile. Pericolul a fost depăşit dar eu mă însănătosesc foarte încet, lucru explicabil prin gravitatea celor ce mi s'au întâmplat. Iată dece, cer tuturor tovarăşilor să-mi dea posibilitatea să-mi concentrez toată voinţa asupra însanătoşirii mele şi asupra recâştigării puterii de muncă. Vă mulţumesc călduros tuturor.

CATOLICII sparg unitatea sindicală din Italia

ROMA 3 (Rador) — Ziarul „Il Mesagero" anunţă că la întrunirea conducătorilor fracţiunii sciziioniste catolice a sindicatelor, ce are loc în prezent, s'au produs discuţiuni aprige asupra chestiunii momentului, în care se va lua iniţiativa constituirii de „Sindicate independente".

TOKIO 3 (Rador).—In cercurile conducătoare japoneze există o tendinţă crescândă de a se revizui legile antemonopoliste, în scopul de a se atrage capitalul străin.

77 la sută din grâul recoltat în judeţ, a fost treerat

Până eri a fost treerat 77 la sută din grâul recoltat în judeţ.

Astfel în plasa Copou a fost treerat grâul de pe 6237 ha., în plasa Bucium 4.400 ha., în plasa Podul-Iloaie 5480 ha, în plasa Şpote 7242 ha., în plasa Tg. Frumos 5005 ha.

Operaţia colectării decurge satisfăcător.

ORA 12

Desbaterile dela Conferinţa Dunăreană

Discursul d-lui Vâşinschi. Votarea regulamentului de procedură

BELGRAD 3 (Rador). — Trimisul special al agenţiei Rador transmite: Eri Luni, a avut loc a treia şedinţă a Conferinţei asupra navigaţiei pe Dunăre, sub preşedinţia d-lui Eric Molnar, ministrul de externe al Ungariei.

In continuarea desbaterilor, ia cuvântul delegatul Austriei, care încercând să pună din nou în discuţie chestiunea dreptului de vot al Austriei, afirmă că desbaterile asupra acestei probleme au fost insuficiente în şedinţa precedentă.

Răspunzând acestei diversiuni, ministrul adjunct al Afacerilor Străine al Uniunii Sovietice, d. A. I. Vâşinski, arată că această încercare nu are alt scop decât să se tergiverseze lucrările Conferinţei. El demască intenţiile de falşificare a sentimentelor popoarelor sovietice faţă de poporul austriac.

„In timpul războiului, Austria a fost transformată într'un arsenal hitlerist — care a trimis sute de mii soldaţi austrieci împotriva Uniunii Sovietice şi care au incendiat sate şi oraşe.

Trebuie însă să facem deosebire între poporul austriac şi clicile care au împins Austria la război.

Aceste clici, din care face parte şi contele Rosenberg, delegatul Austriei la Conferinţa Dunării sunt aceleaşi care au sprijinit deschis pe Schugchnigg să facă Anschlussul.

Noi suntem hotărîţi să respectăm hotărîrea Consiliului de Miniştrilor de Externe asupra participării Austriei ca Aot consultativ la conferinţa dunăreană", a încheiat d. A. I. Vâşinski.

Conferinţa a continuat votarea regulamentului de procedură, care a fost aprobat în întregime, după ce s'a adoptat un nou articol introdus de Ministrul de Externe, al R. P. R., D-na Ana Pauker.

Proectul de regulament fiind adoptat Conferinţa a instituit o comisie de redactare a textului definitiv, formată din reprezentanţii Ucrninei, Franţei şi Iugoslaviei.

Dl. A. I. Vâşinski, în numele delegaţiei sovietice a anunţat că va depune un proect de convenţie âsupra navigaţiei pe Dunăre.

Şedinţa de mâine va fi prezidată de d-na Ana Pauker, ministrul de externe al Republicii Populare Române.

Conferinţa Federaţiei Generale a Meseriaşilor

BUCUREŞTI 3 (Agerpres).—Eri s'a ţinut la Federaţia Generală a Meseriaşilor o conferinţă cu toţi delegaţii Uniunilor de Meseriaşi.

După ce au discutat diferite probleme în legătură cu fixarea preţurilor, s'a hotărît ca Asociaţiile profesionale ale Meseriaşilor până Sâmbătă 7 August a. c., să trimită listele de preţuri în forma definitivă.

In cursul săptămânei viitoare, Federaţia Generală a Meseriaşilor va înainta Ministerului Comerţului, listele de preţuri pentru fiecare din produsele micilor ateliere meşteşugăreşti, urmând ca forurile superioare ale Ministerului să decidă,

ANUL 40 Nr. 569

ABONAMENTE

Lei 360 : : : : : : : 3 luni

5.000 Intreprinderi, autorități pe un an

Atelierele tipografice IAȘI, Str. ȘTEFAN CEL MARE 50-52

BIBLIOTECA UNIVERSITĂȚII -IAȘI-

4 Pagini 4 Lei

OPINIA

ZIAR POPULAR COTIDIAN

Joi 5 August 1948

Redacția și Administrația
IAȘI, STR. ȘTEFAN cel MARE Nr. 52

TELEFOANE:
Redacția. : : Nr. 1209
Administrația : : 2042
Serv. de noapte. : : 2088

Director C. R. GHIULEA

Semnificația Sindicatelor Agricole

Sindicate agricole am mai avut noi în țară, sindicate în care intrau bieții muncitori agricoli cu zeci de hectare, plutonieri deblocați cu oleacă de avere și alte asemenea elemente. In timp ce muncitorii agricoli, umiliți, batjocoriți de oamenii boierului erau hrăniți numai atât cât să-și poată ține sufletul.

De restul nevoilor lor se ocupa „părintește" vechilul sau orice altă coadă de topor a boerului, cu biciu.

Muncitorii agricoli, adică acei ce pot și trebuie să intre în acest sindicat, sunt aceia ce trăesc din vânzarea puterii lor de muncă, din salariu. Ori, în măsura în care transformările sociale din țara noastră se adâncesc, cristalizându-se drumul clasei muncitoare și a aliaților ei, problema acestor proletari agricoli a devenit una de mare însemnătate.

Alcătuind una din păturile cele mai interesate la sate în lupta împotriva exploatării chiaburești, muncitorimea agricolă constitue un element de bază pe care se bizue Partidul Muncitoresc Român în drumul consolidării alianței între clasa muncitoare și țărănimea truditoare.

In condițiunile luptei ce se desfășoară pentru crearea societății socialiste, în sate se dă o luptă grea și hotărîtă, ca și la oraș între cei ce apără cu tot su-

I.C.

(Continuare în pag. 2-a)

Cum răspund muncitorii DELA TEXTILA-COPOU noilor probleme de producție

Imbunătățirea calitativă a produselor

Chestiunea deșeurilor. Graficul producției pe lunile Mai, Iunie și Iulie

Partidul Muncitoresc Român care se află în fruntea luptei pe care o duce întregul popor muncitor pentru a-și creia o viață mai bună, a pus în fața muncitorilor din uzine și fabrici, imediat după actul revoluționar al naționalizării o serie de sarcini deosebit de importante.

De îndeplinirea întocmai a acestor sarcini depinde ridicarea nivelului de trai al celor ce muncesc, iar depășirea lor deschide mai repede drumul spre creiarea societății viitoare, spre socialism.

Mărirea cantitativă și calitativă a produselor prefabricate, micșorarea cheltuielilor de regie și a deșeurilor, întrecerea socialistă în producție, iată numai câteva din marile probleme care trebuesc rezolvate prin colaborarea organizațiilor de bază ale Partidului Muncitoresc Român din fabrici, cu comisiile de producție, cu comitetele de fabrică și cu noii directori.

Să luăm pe rând fiecare problemă în parte și să analizăm practic cele realizate în această direcție de colectivul de muncă dela Textila-Copou.

Producția e în creștere

Din tabelul pe care-l publicăm mai jos și care cuprinde cifrele exacte ale producției din lunile Mai, Iunie și Iulie la diferite secții de prelucrare, reesă clar că lucrurile merg bine la această fabrică:

Secția de producție	Producția în cursul lunilor		
	Mai	Iunie	Iulie
Filatură:	15.413 kg.	22.817 kg.	37.796 kg.
Țesătorie:	4.475 kg.	10.218 kg.	16.716 kg.
Sfoară:	5.962 kg.	6.616 kg.	11.247 kg.

Creșterea producției se datorește pe de-o parte avântului în muncă după actul naționalizării și în special aceasta se datorește faptului că avântul și dorința de muncă a muncitorilor și tehnicienilor au fost canalizate într'acolo unde trebue; oamenii au știut tot timpul ceeace au de făcut.

Muncitorii se obișnuesc cu noul ritm de muncă

După ce mașinele au

Z. SANDU

(Continuare în pag. 3-a)

Retragerea din circulație a unor timbre poștale

Direcțiunea generală P.T.T. din ministerul comunicațiilor aduce la cunoștința generală că dela data de 15 August a. c. timbrele uzuale numite „Vederi" cu capul fostului rege fără sursarjul R. P. R. își pierd valabilitatea de francare. Valorile și culorile uzuale ale acestor timbre uzuale sunt următoarele: 0,50 lei orange, 1 leu brun, 2 lei verde, 3 lei roșu, 5 lei alb și violet, 10 lei albastru, 12 lei violet, 15 lei albastru, 20 lei brun, 32 lei volent si 36 lei roșu și violet.

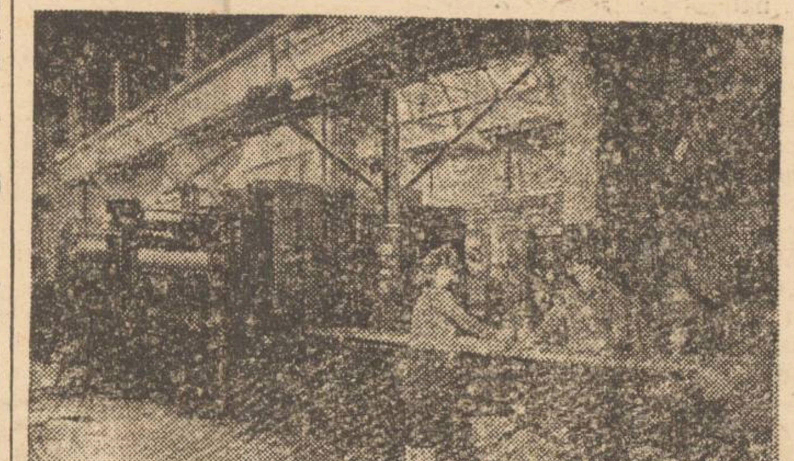

Jean Jaurès

S'au împlinit zilele acestea 34 de ani de când reacțiunea franceză a înarmat brațul unui inconștient pentru a ucide una din cele mai luminoase figuri ale socialismului francez, Jean Jaurès.

De origină mic burgheză, Jean Jaurès a făcut studii excelente, fiind unul din cei mai buni studenți ai Școalei Normale Superioare.

Prima lui teză de doctorat „Despre realitatea lumii sensibile" ne arată că Jaurès, ca filosof, era foarte apropiat de marxiști. Ca și ei, Jaurès credea în obiectivitatea realității în interdependența continuă, și unitatea fenomenelor.

In cea de a doua teză de doctorat, scrisă în latinește și tradusă mai târziu în franțuzește, „Despre originele socialismului german", Jean Jaurès se străduește să demonstreze că socialismul științific al lui Marx și Engels are ca punct de plecare filosofia clasică germană.

Aderența lui la socialism se datorește deci nu numai generozității sale ci și unei pregătiri intelectuale în acest sens.

Inflăcăratul tribun ale cărui discursuri pot fi citite și astăzi cu cea mai mare plăcere, și-a închinat din acea clipă toată viața cauzei proletariatului.

Oportuniștii Internaționalei a doua, social democrații de dreapta, tradătorii clasei muncitoare caută să-l monopolizeze pe Jaurès să ni-l prezinte ca pe unul dintre ai lor. In realitate, Jaurès n'a fost „evoluționistul" pe care îl vor dumnealor.

Jaurès a combătut la congresul Internaționalei care a avut loc în 1904 la Amsterdam pe social oportuniștii germani, pe șovinistul Kautski, în termeni violenți.

Jaurès a luptat apoi toată viața lui pentru unitatea proletariatului, în care vedea chezășia victoriei socialismului, nu pentru desbinarea lui cum fac Blum et Comp.

Conflictele lui cu Jûles Guerdes, se datoresc faptului că ambii, după cum o arată tânărul marxist V. Leduc, nu cunoșteau decât în linii foarte mari, teoria revoluționară a lui Marx și Engels, ceeace îl determina pe Guerdes să aibă uneori atitudini stângiste.

Jaurès își dădea seama că proletariatul trebue să speculeze disensiunele dintre diversele pături ale burgheziei și că sindicatele nu sunt, nu pot fi numai niște organe profesionale, lupta profesională împletindu-se cu cea politică.

El atrage atenția asupra necesității alianței proletariatului cu țărănimea muncitoare și intelectualii progresiști.

Pacifismul său, consecință a concepției sale internaționaliste („Puțin patriotism—zicea el te îndepărtează de internaționalism, mult patriotism te face internaționalist, puțin internaționalism te îndepărtează de patriotism, mult internaționalism te face patriot") nu-l împiedica să se declare deschis pentru un războiu care ar servi cauza

ION LUCREȚIU

(Continuare în pag. 3-a)

Simplificarea formalităților la licitațiile publice

O comisiune formată din reprezentanții ministerelor interesate și a întreprinderilor naționalizate, care au ca obiect lucrări în antrepriză, a fost instituită acum câtva timp, cu scopul de a stabili noui norme în legătură cu simplificarea formalităților necesare la licitațiile publice și tratările prin bună învoială, pentru lucrări, furnituri și prestări de serviciu.

Comisiunea a prezentat conducerii ministerului de Finanțe o serie de propuneri, care au primit aprobarea cuvenită. Pe baza acestora, Oficiul General al Planurilor de investiții, a întocmit o adresă în care este cuprins modul de întocmire a actelor ce stau la baza licitațiilor și tratărilor prin bună învoială pentru lucrări, furnituri și prestări de serviciu, adresă ce a fost trimisă tuturor instituțiilor publice.

Avizul Direcției Licitațiilor din Oficiul General al Planurilor de Investiții, trebue cerut pe baza unei adjudecări făcute de comisia de licitații, în urma ofertelor primite, încheindu-se cu această ocazie un proces-verbal, a cărei copie se trimite acestui Oficiu pentru aviz.

In cazul nerespectării acestor dispozițiuni membrii comisiei de licitație pot fi trimiși în judecata Curții de Conturi.

Munca voluntara pe unul din șantierele Iașului

NOTE

Specula cu covrigi

Desigur că astăzi când avem pâine zilnic, problema covrigilor nu mai prezintă mare importanță. Totuși dacă covrigii nu mai constitue o problemă, rămâne însă specula ce se practică cu aceștia, lucru care merită atenție. Astfel relatam acum câteva zile în coloanele ziarului nostru, cum și cât câștigă un „fabricant" de covrigi. Sesizați de rândurile noastre și mai mult de teama unei atente cercetări a autorităților de resort, „fabricanții" au redus prețul covrigilor chiar a doua zi. Fără îndoială însă, că ne-am fi bucurat odată cu cetățenii Iașului, dacă am fi putut mânca cu 5 lei, în loc de 8 lei cât plăteam înainte un covrig de aceleași dimensiuni. Ce au făcut însă speculanții? Au recurs la cunoscuta lor stratagemă.

A doua zi după apariția notei noastre, covrigul care de astădată costa numai 5 lei, fusese redus cantitativ în raport cu prețul.

Dacă mai adăogăm și faptul că „fabricanții" de covrigi, achiziționează acum făina de grâu numai cu 30-40 lei kg. și nu 100 lei ca înainte, vedem cât de mare le este câștigul.

Socotim că o intervenție a autorităților în această direcție este necesară.

Ați remarcat cred că de murdăria vânzătorilor și de condițiile de fabricare n'am pomenit nimic?

Păpușoiul

De câtva timp, odată cu începerea sezonului se vinde pe străzile Iașului păpușoi fiert. Nu avem nimic împotriva acestui aliment gustos, ci rugăm organele sanitare de a face un control serios la acei care se ocupă cu vânzarea păpușoiului pe străzi. Fiert în condiții nehigienice, în cazane murdare, el trece de cele mai multe ori din covățica copiilor în căldarea dubioasă din care se servesc clienții.

Și de altfel aspectul vânzătoarelor este de cele mai multe ori în violent contrast cu elementarele reguli sanitare. Pentru a înlătura bolile periculoase pe care le poate produce consumarea acestui fel de păpușoi, măsurile sanitare ar fi cât se poate de nimerite."

Bacșișul

Mai dăinue încă din păcate plaga degradantă, turcească a bacșișului. Galantonia boerului care „cinstea" spinarea încovoiată cu un bacșiș trebue să dispară odată pentru totdeauna. La frizer, la un local, la cinematograf, la teatru, oriunde mai persistă această apucătură, ea trebue desființată.

Respectivele persoane salarizate omenește, trebue să refuze categoric desconsiderarea care le este adusă prin strecurarea în palma deschisă a unei monede sau hârtii. Este un aspect care în Republica Populară Română a celor ce muncesc cinstit trebue înlăturat categoric.

Miluirea „boerească", bacșișul să devie un obicei trecut în istoria apucătorilor trecutului de import oriental.

Triumful economiei socialiste

de I. Userenco

La 18 Iulie presa sovietică a publicat comunicatul Comitetului de Stat al planificării asupra rezultatelor realizării planului de refacere și desvoltării economiei naționale în al doilea trimestru al anului 1948. Rezultate într'adevăr remarcabile! Energia clocotitoare a unui popor de multe milioane a creiat în trimestrul care s'a scurs noui și uriașe bogății. Forța economică a Patriei socialismului continuă să crească neîncetat, continuă să se ridice buna stare materială a oamenilor muncii din URSS.

Planul celui de al doilea trimestru al anului 1948 a fost îndeplinit de întreaga industrie care concentrează ramurile principale ale industriei socialiste, 27 ministere au supraîmplinit planul de Stat în al doilea trimestru.

In acest trimestru a fost grăbit ritmul construcțiilor capitale, marcându-se o creștere față de al doilea trimestru al anului 1947 cu 32 la sută. Capacitatea industrială dată în exploatare s'a mărit și ea.

Ce semnificație au datele economice, exprimate în sobrele coloane de cifre din comunicatul Comitetului de Stat al Planificării?

In primul rând ele demonstrează cu toată evidența legea fundamentală a desvoltării economiei socialiste, creșterea neîncetată a ritmului producției industriale. Plafonul atins de întreprinderi, de ramuri întregi ale economiei naționale, de ministerele industriale în primul trimestru al anului curent, a fost cu mult depășit. Mai mult decât atâta, nivelul producției industriale în al doilea trimestru al anului în curs nu numai că întrec cu 24 la sută nivelul producției industriale ale anului precedent, dar ceiace trebue subliniat în mod deosebit, ritmul producției industriale în Aprilie-Iunie anul curent depășește pe cel prevăzut în planul trimestrului al doilea al anului 1948. S'au produs cu 6 la sută mai multe bunuri materiale decât era prevăzut în planul de stat. Oamenii sovietici și-au însușit directiva stalinistă după care planul de stat este un minimum, pe care fiecare întreprindere, fiecare ramură industrială este obligată să-l îndeplinească. Entuziasmul poporului permite nu numai împlinirea cu și supra împlinirea sarcinilor puse de către statul său. In al doilea trimestru s'a produs peste plan bunuri în valoare de un miliard ruble printre care: metale feroase și neferoase, cărbuni, produse petrolifere, mașini și instalații, îngrășăminte minerale, coloranți, materiale lemnoase și de construcții, hârtie, țesături, încălțăminte, uleiuri animale și vegetale.

In al doilea rând, totalurile trimestrului al doilea subliniază caracterul general al progresului economiei naționale a URSS în perioada post-belică. Nu numai toate ramurile industriei ci și agricultura a supra-împlinit planurile de stat. După datele prealabile, creșterea suprafețelor însămânțate a fost de 11 milioane hectare față de 1947. S'a depășit și planul de însămânțări

(Continuare în pag. 2-a)

Creionări

Scenă în tramvai

Nu că aș avea ceva împotriva celor ce știu să vorbească bine limba franceză. Ba din contra am tot respectul pentru ei, cunoașterea unei limbi fiind un capital, când este folosit spre binele tuturor.

Limba franceză, la boierii din țara noastră era un lucru obișnuit, era un semn de mare distincție ce creia încă o posibilitate de distanță între „vulg" și „fericiții pământului".

Și cum în Iași au fost mulți boieri, cu un institut de mare „cultură și progres", Notre Dame de Sion, e firesc ca cele două conițe, care am aflat tot dela ele, posedă amândouă vreo 60 de hectare de pământ, când sunt în tramvai să vorbească franțuzește, au trebuit doar să-și verse năduful cu colectările, naționalizările, muncitorii, sindicatele agricole și enfin... o mulțime de alte probleme. Și ca să nu le înțeleagă nimeni o dădeau pe limba francezilor.

Pe deasupra tuturor suferințelor lor s'a mai urcat în tramvai și un țigan cu un copil în brațe fără să acorde atenție privirilor intrigate a celor două conițe, își caută omul un loc unde să stea cu copilul.

...Asta-i culmea! Indignarea numai cunoștea margini și limba franceză devenise săracă în expresii de indignare în blăstămuri. Și-a găsit omul un loc și își sărută puiul, care era plin de drăgălășenie.

Quelle manque de goût! observă cu dispreț cea mai tânără, adică e lipsit de gust că țiganul își îmbrățișează plodul. Și în clipa acea, fără să înțeleagă nimic din prostia celor două „cucoane" țiganul a ridicat copilul spre geam și a spus către

IOANA CĂPĂȚÂNĂ

(Continuare în pag. 2-a)

PORTRETE

Mihail Ghelovani

Artistul care-l înfăţişează pe Stalin în filme

Puţini actori de cinema se bucură astăzi în U. R. S. S. de popularitatea de care este înconjurat Mihail Ghelovani.

Această popularitate se datoreşte uimitoarei asemănări a artistului cu generalissimul Stalin, talentului său nativ, fără îndoială, muncii asidue depuse în decursul anilor pentru a reda pe ecran trăsăturile caracteristice ale genialului conducător.

De origine gruzină, Ghelovani şi-a început cariera artistică pe scena teatrului din Thitisi, unde a fost descoperit de celebrul regisor Mihail Ciaurelli, conducătorul studioului cinematografic din Tbilisi.

In anul 1938, Ghelovani a fost solicitat să-l interpreteze pe Stalin în două filme: „Marele incendiu" în regiul lui Ciaurelii şi „Omul cu arma" turnat de Grigori Kozinţev şi Leonid Trauberg.

Artistul reuşi să obţină o asemănare atât de frapantă şi o intonaţie atât de apropiată de aceea a marelui Stalin, încât deveni interpretul său permanent în cinematograf. Dar pe Ghelovani îl aştepta încă o muncă grea. Trebuia să pătrundă caracteristicile sufleteşti ale personajului său. Deacea, el începu să studieze cu atenţie materialul biografic despre Stalin şi să analizeze lucrările istorice consacrate lui.

In anul 1939, studioul Mosfilm realiză filmul „Lenin în 1918", cu Ghelovani în rolul lui Stalin. Acest film înfăţişa pe Stalin nu numai ca un genial conducător al muncitorilor ci şi drept un eminent conducător de oşti care a smuls victorii într'unul din sectoarele cele mai importante. Spre satisfacţia generală, Ghelovani reuşi să găsească culorile cele mai vii pentru conturarea personagiului său. Gesturile sale erau naturale, simple, exacte, iar intonaţia perfectă. Ghelovani transpuse admirabil pe ecran chipul lui Stalin, cându-i o căldură profund umană.

Următorul film în care Ghelovani interpretă pe Stalin fu „Siberienii" realizat în 1941 de L. Culeşev. De data aceasta, Stalin era prezentat de Ghelovani sub un alt aspect: ca mare iubitor de copii.

Tot în 1941, regisorul Mihail Kalatozov turnă în studioul Lenfilm filmul „Valerii Cicalov."

Aici, Stalin era prietenul aviatorilor.

După izbucnirea războiului, fraţii Vasiliev realizară „Apărarea Ţaritinului", film consacrat uneia din cele mai importante lupte din istoria războiului civil, luptei pentru Ţariţin.

Chipul lui Stalin constituia figura centrală a filmului, geniul său determinând victoria armatelor sovietice într'unul din cele mai importante sectoare ale frontului.

Regisorii şi actorii reuşiseră să arate geniul militar al lui Stalin, îndrăzneala şi exactitatea raţiunii şi acţiunilor sale. In afară de acestea, se transmitea spectatorilor farmecul omenesc al lui Stalin.

Dar şi în acest film, ca şi în toate celelalte, Stalin apărea numai în episoade separate.

Mihail Ghelovani visa să-l prezinte într'un film, astfel cum trăeşte el în conştiinţa popoarelor. In curând, visul se împlini, oferindu-i-se posibilitatea de a-l arăta pe Stalin, în cadrul unei acţiuni continue în filmul „Jurământul".

„Doream, spunea Ghelovani, să părăsesc şablonul interpretărilor mele precedente, voiam să joc acest rol într'o formă cu totul nouă.

Cele mai importante momente sunt trei: când Stalin pronunţă jurământul de a împlini testamentul lui Lenin, jurământ pe care-l face în numele tuturor bolşevicilor şi al întregului popor; scena în care se întreţine simplu şi cu sinceritate cu bătrâna muncitoare şi în sfârşit epilogul, în care Stalin, în mult aşteptata zi a victoriei, întâmpină, cu căldură şi bucurie pe aceiaşi muncitori şi li sărută mâna, mulţumind prin ea întregului popor sovietic pentru încrederea arătată guvernului şi partidului, în momentele de grele încercări din anii războiului".

PUNCTE

Continuând

analiza cauzelor care au determinat „Flacăra" să comită greşelile semnalate de organul central al Partidului Muncitoresc Român, grupul redacţional subliniază că

Spiritul de conciliere,

lipsa de vigilenţă, de seriozitate, ruperea de problemele clasei muncitoare, au contribuit în aceiaşi măsură ca şi nivelul lor scoborât ideologic la aceasta.

In ultimul număr

d-na Irina Deşliu demonstrează că teama unora dintre pictorii noştri de „fotografie" nu ascunde, în realitate, decât frica lor de a îmbrăţişa realismul,

Făcând

pe baza textelor sovietice, deosebirea ce se impune între realism şi naturalism, autoarea articolului conclude astfel:

Exagerările

naturaliste trebuie combătute când reprezintă un pericol, când ţin să discrediteze realismul. Dar când tinerii abia încep să facă primii paşi pe drumul realismului a lupta împotriva unei „prea fidele" reprezentări a naturei e inoportun şi chiar primejdios. Mai ales întrucât problema „naturalismului" nu este atât o problemă de „fidelitate" faţă de realitate, ci de atitudine faţă de ea".

Interesante

Informaţiuni despre marasmul în care se sbate literatura şi plastica italiană burgheză ne sunt furnizate de d. Nicolae Mărgeanu.

D-sa ne promite ca, în numărul viitor, să ne dea o imagine a literaturii şi artei progresiste din peninsulă.»

Despre Sofia Chrisoscolea-Cocea,

ziaristă din epoca Unirii principatelor, care a combătut cu curaj şi talent pentru emanciparea claselor obidite, a femeei, pentru dreptul poporului la învăţătură şi la conducerea ţării, semnează un documentat articol Sanda Diaconescu.

Consideraţiile

pe marginea unei cărţi de Şalom Alechem semnate de V. M. Spătaru sunt juste, deoarece autorul articolului încadrează cartea în operă, opera şi autorul în epocă şi spaţiu, determinându-i cauzele sociale şi arta precum şi efectele, pe baza materialismului istoric.

Despre necesitatea

de a se scrie o literatură pentru copii în spiritul moralei proletare, se ocupă d. Silvicu Iosifescu, care arată că începuturi, reuşite în parte s'au făcut în acest sens.

Partea beletristică

cu excepţia reportajului semnat de d. Radu Boureanu şi a poemului d-lui Victor Tulbure, lasă însă mult, foarte mult de dorit.

— SPORT —

Regionala CUT de la Vaslui

(Prin telefon)

Box: In lipsă de concurenţi s'a clasat Iaşi cu: Parabina Ion (cat. hârtie), Ferestriu Ion (pană), Tenegaru Const. (muscă), Dincă Teodor (semi mijlocie), Buzatu N-lae (cocoş), Jelescu D. (uşoară), Dănilă Sebastian (mijlocie), Mateas Iosif (semi grea).

Selecţionata de wolley-ball masculin: Ştefănescu Emil; Nestor Emil, Vâlvoiu Victor, Andrei Ion, Schehter, Segal Henri, Ivanov N., Ivanov Ion.

Selecţionata de wolley-ball femenin: Peleagu Draga, Duda Alexandra, Abunei Sinda, Guragata Elena, Capri Monica, Ionescu Camelia, Neta Ungureanu, Ghica Violeta.

Selecţionata fôot-ball: Avădanei, Nicoleanu, Leon, Furduescu, Schwartz, Grigoriu, Marcoci, Borş, Padure, Liberman, rezervă; Scorţescu.

Selecţionaţi ştafetă băeţi (4x100) Gheorghiu P., Simşa Avram.

Selecţionaţi ştafetă balcanică. Băeţi. Belinschi Const., Simionescu Gh. Fete: Enea Eug., Peleacu Draga (4x100); Ciomagă Margaresa, Oglan Camelia.

Ionel Popovici-Vaslui

Reveniri pe marginea jocurilor de tennis dela Iaşi

S'au scurs trei zile dela terminarea matchului regional de tennis Iaşi-Craiova.

Wolley-ball în C. U. T.

O faţă dinamică într'un match feminin

Tuturor celor care au fost aproape de acest joc nu le vine încă să creadă că am ratat atunci o victorie, care ne surâdea.

A căuta să explicăm de ce craioveni au jucat mai bine şi dece au jucat ieşenii mai slab, este un lucru care nu-şi are rostul.

Singura explicaţie valabilă este aceea că omul nu este o maşină şi deci nu poate da întotdeauna acelaş randament.

Şi când afirmăm aceasta ne gândim la Emil Stoclozza, care numai cu o zi înainte de match, lucrase 12 ore la amenajarea terenurilor pe căldură tropicală şi lipsit complectamente de hrană.

Spaţiul nu ne permite comentarii mai ample, aşa că vom face doar câteva sumare consideraţii asupra jucătorilor care au evoluat.

Dintre toţi cei care a făcut impresia cea mai bună a fost Vităşescu Gică (Craiova). Joacă cu o uşurinţă extraordinară, urcă la fileu destul de uşor, iar voleurile sale sunt decisive, fiind foarte seci şi plasate. Prof. V. Ultimescu a învins destul de greu pe craioveanul Popescu, adoptând o tactică care a mers de minune şi anume: jocul de fund. Intr'adevăr, dr. Popescu era un excelent jucător de fileu şi când ajungea aici, smashurile sale erau imparabile. Prof. V. Ultimescu l-a „jucat" în consecinţă numai în fund, adjudecându-şi astfel cele două setturi.

Emil Stoclozza este un jucător foarte talentat, care se îndeletniceşte cu antrenarea celor care doresc să se iniţieze în tainele „sportului alb". Meseria aceasta, destul de grea, l-a făcut pe Emil să posede o condiţie fizică ireproşabilă. In jocul cu Vitănescu, el n'a putut să-şi arate însă gama posibilităţilor, fiind extem de extenuat—după cum am arătat mai sus—de pe urma lucrului prestat înainte cu o zi.

Duminică însă, el şi-a „destrat" adversarul: Dr. Popescu, pe care l-a învins categoric cu 6-1, 6-3.

Juniorii

Irinel Drăgan este unul din tinerii care se ocupă intens de tennis. Antrenat metodic de maestrul Victor, el a devenit în scurt timp un jucător destul de bun. Sâmbătă, l-a întâlnit pe Arsbegian pe care l-a învins după o luptă dramatică dusă până la paroxism. In ziua imediat următoare a cedat însă craioveanului Petrovici.

Kaufman Miky n'a jucat rău; este însă prea greoiu şi se mişcă în consecinţă. Un cuvânt de laudă pentru organizarea, care a fost impecabilă precum şi pentru starea terenurilor, amenajate special de Victor Stoclozza ajutat de fratele său Emil.

De pe urma acestor jocuri avem de tras însă unele învăţăminte extrem de utile lipsa de cadre tinere şi în general de jucători, în Iaşi. Dar despre aceasta într'un număr viitor.

I. ŞTIRU

OAMENI ŞI FAPTE DIN U. R. S. S.

Un film despre ferma de stat „Gigant"

In curând va fi sărbătorită a 20-a aniversare a fermei de stat „Gigant" (regiunea Rostovului). Cu această ocazie, studioul de filme documentare din Rostov va turna un interesant film care va prezenta dezvoltarea fermei.

Un film documentar despre Belorusia sovietică

Seria filmelor documentare închinate republicilor unionale s'a complectat cu un nou film „Bielorusia sovietică".

Primele tablouri ne transportă în perioada din Iulie 1944, zilele eliberării Minskului (capitala Bielorusiei) de către Armata Sovietică. Detaşamentele Armatei Sovietice înaintează mereu spre Vest, din păduri apar partizanii.

Oraşele Minsk, Gomel, Orşa, Vitebsk, au fost transformate de hitlerişti în cenuşe şi ruine. Dar munca de reconstrucţie se desfăşoară într'un ritm rapid. Sub ochii spectatorului, din ruine se înalţă oraşe, sate, fabrici, uzine, şcoli, cluburi, teatre şi biblioteci.

Din Moscova, Leningrad şi alte oraşe maşini şi eşaloane cu materiale de construcţii se îndreaptă spre Bielorusia. Zeci de mii de tineri şi tinere din toate colţurile Uniunii Sovietice s'au dus în Bielorusia ca să ajute poporului bielorus.

Filmul prezintă şi aspectul de zi al Bielorusiei Sovietice renăscute, cu oamenii ei însufleţiţi de patriotismul sovietic şi cu imensele ei bogăţii naturale.

„Istoria Leningradului"

La Institutul de istorie al filialei din Leningrad a Academiei de Ştiinţă a URSS a început redactarea unei vaste opere în 3 volume intitulata „Istoria Leningradului".

La editarea acestei opere lucrează un mare număr de istorici, literaţi, arhitecţi. Opera va apare în anul 1953, la aniversarea a 250 ani dela fondarea Leningradului.

Un nou Atlas al U.R.S.S.

In geografia Uniunii Sovietice au survenit în ultimii ani mari schimbări. Au apărut noui oraşe şi sate, în stepe şi în regiunile mlaştinilor secate, s'au format noi aşezăminte în cele mai îndepărtate şi inaccesibile locuri s'au construit şosele şi căi ferate.

Toate aceste schimbări au fost fixate pe hărţi noui, întocmite de Administraţia generală de geodezie şi cartografie de pe lângă Consiliul de Miniştri al U. R. S. S.

Toate hărţile noui au fost colecţionate şi vor apare zilele acestea sub forma unui mare „Atlas al U. R. S. S.".

Restaurarea Palatului Pionerilor din Minsk (Bielorusia)

La Minsk se reconstruieşte Palatul Pionerilor distrus în timpul războiului. Noua clădire va avea un teatru, un cinematograf, săli sportive, laboratoare, ateliere şi zeci de încăperi pentru diverse cercuri artistice.

Semnificaţia Sindicatelor Agricole

(Urmare din pag. I-a)

filetul succesele repurtate prin eforturi uriaşe de cei ce muncesc şi cei ce au făcmănit şi obidit pe cei mulţi. Dovezi concrete ale acestei încăerări le avem din plin, când chiaburii la sate, şi foştii fabricanţi la oraşe se întrec în a găsi noi forme de a lovi în poporul muncitor, în democraţie. Tuturor le răspunde dârzenia şi lupta celor ce muncesc.

Considerând o slăbiciune felul cum au fiinţat aceste sindicate, Rezoluţia plenarei a II a P.M.R. pune că sarcină imediată însănătoşirea sindicatelor de salariaţi agricoli, lupta dârză pentru apărarea drepturilor lor.

Astfel aceste sindicate vor deveni factori importanţi în lupta împotriva exploatării capitaliste la ţară pentru întărirea democraţiei populare în satele noastre.

Scenă în tramvai

(Urmare din pag. I-a)

femeie:

—Hasta', fericireamea! E fericit omul, că are drept azi să intre în tramvai, că nu e tratat ca un câne, că e liber să se bucure de viaţă. Şi bucuria lui o revarsă şi asupra copilului.

Conţele dece să se bucure? Că muncitorii agricoli îşi apără drepturile, că delegatul satului e exact după spusele unuia, unul care umbla totdeauna desculţ, că Raul şi Andrè nu mai sunt în diferitele consilii de administraţie şi că în fine un prânz, compus din pui fript şi o budincă de orez, c'est un pauvre repas.

La fiecare staţie tramvaiul se umplea cu oamenii ce trudesc în câmpul muncii. Glasul conţelor se auzea din ce în ce mai pianisimo, pentrucă ele ştiau că s'ar fi găsit printre ei, mulţi care deşi nu ştiu franţuzeşte, simt prietenul ca şi duşmanul din privire şi care ar fi răspuns la toate răbufnirile lor ciocoleşti.

Triumful economiei socialiste

(Urmare din pag. I-a)

a celor mai preţioase cereale grâul de toamnă.

Nu numai procesele petrecute în sfera producţiei ci şi circulaţia bunurilor materiale constitue o dovadă a creşterii economiei socialiste. In al doilea trimestru a continuat să se desvolte comerţul sovietic, comerţ fără de cartele şi restricţii. In urma reducerii de preţuri, operată la 10 Aprilie, în comerţul de stat, precum şi datorită scăderii continui a preţurilor la cooperativele de consum şi pe piaţa colhoznică, populaţia sovietică simte zilnic cum creşte puterea de cumpărare a rublei şi cum se ridică buna starea ei materială. In al doilea trimestru al anului 1948 a crescut mult şi vânzarea de alimente şi mărfuri industriale în magazinele de stat şi cooperative. Astfel vânzarea pâinii a crescut faţă de perioada corespunzătoare a anului precedent cu 50 procente, a zahărului cu 83 la sută, a cărnii cu 29 la sută, a uleiurilor vegetale cu 14 la sută, a articolelor de cofetărie cu 29 la sută, a ţesăturilor de bumbac cu 38 la sută, a celor de mătase cu 34 la sută, a încălţămintei de piele cu 31 la sută, a celei de cauciuc cu peste 100 de procente.

Caracterul general al acestei desvoltări a întregii economii socialiste a dat Comisiunii Planului de Stat dreptul să afirme în comunicatul său, că toate ramurile de producţie au posibilitatea nu numai să îndeplinească ci şi să depăşească planul anului 1948, anul al treilea, anul hotărîtor al cincinalei postbelice.

Acest lucru este cu atât mai posibil cu cât în primul semestru al anului 1948 planul de stat a fost supra împlinit cu 5 la sută.

A treia concluzie ce se impune din datele pubticate este faptul indiscutabil al creşterii productivităţii muncii în industrie şi agricultură. Productivitatea muncii în industrie a crescut în al doilea trimestru al anului 1948, faţă de perioada corespunzatoare a anului 1947 cu 14 la suta din care, la construcţia de maşini cu 21 la sută, în siderurgie cu 18 la sută, în industria carboniferă cu 11 la sută. Avântul considerabil al întrecerii socialiste, sute de mii de noui stahanovişti, mişcarea populară pentru un regim de economii în industrie, toate acestea n'au putut să nu influenţeze indicele calitativ al activităţii industriei sovietice. Comunicatul mai sus amintit arată că s'a depăşit deasemeni planul reducerii preţului de cost în industrie, realizându-se astfel în primul semestru al anului în curs o economie suplimentară de 1500 milioane ruble. Multe întreprinderi sovietice, care nu de mult primeau subvenţii dela stat au devenit rentabile, contribuind prin beneficiu lor la fondul general de acumulare socialistă şi la accelerarea ritmului reproducţiei largite în ţara socialismului.

Activitatea industriei şi agriculturii sovietice este o elocventă demonstraţie a superiorităţii şi sistemului de planificare socialist.

Cu toate că au trecut 3 ani dela sfârşitul celui de al doilea război mondial statele capitaliste se rostogolesc tot mai adânc în prăpastia contradicţiilor economice. Oricât s'ar strădui laburiştii englezi să se fălească cu pretinse semne de ridicare a economiei Marii Britanii, ei nu reuşesc să ascundă faptul că industria engleză se găseşte într'o continuă criză.

Economia Angliei se găseşte pe marginea prăpastiei şi nici un „plan Marshall" n'o va putea împiedeca să se prăbuşească în ea. Valul de greve ce s'a abătut deasupra Angliei este o dovadă că proletariatul englez este conştient de cataclismul înspre care guvernul laburist îndreaptă patria sa. Şi nu este o simplă întâmplare că revista burgheză „Economist" a trebuit să recunoască că Englezii îi invidiază pe Polonezi a căror economie înfloreşte şi se desvoltă.

In adevăr sunt în Europa câteva ţări, ţările de democraţie populară—care urmând pilda Uniunii Sovietice, au pornit pe un drum nou, drum care duce spre socialism. Succesele economice ale acestor ţări bucură pe toţi prietenii progresului şi democraţiei din toata lumea. Aceste succese se datorează pe deoparte faptului că în aceste ţări bogăţiile au devenit un bun al poporului eliberat de jugul imperialismului, iar pe de altă parte ajutorului şi sprijinului desinteresat pe care Uniunea Sovietică l-a acordat şi continuă să-l acorde acestor ţări.

Experienţa desvoltării socialismului în URSS ne învaţă că ridicarea economică a unei ţări şi creşterea bunei stări materiale a poporului ei nu poate fi un proces spontan. Ele sunt posibile numai atunci când sunt organizate de un stat popular—condus de detaşamentul de avandgardă al clasei muncitoare: Partidul Comunist. In felul acesta se explică succesele strălucite ale economiei socialiste în URSS.

Abonaţi-vă la OPINIA

INFORMAȚIUNI

O importantă comunicare pentru laminatorii și turnătorii locali

Direcția Comercială Județeană Iași, face cunoscut tuturor muncitorilor laminatori și turnători care lucrează în industria locală să se prezinte la această Direcție cu cartelele de aprovizionate spre a li se pune o viză", pe baza căreia vor lua în loc de 500 grame pâine, câte 700 grame pâine zilnic, așa cum prevede noul regim al pâinii, intrat în vigoare la 1 August crt.

Pâinea se va fabrica numai din făină de grâu

Direcția Comercială Județeană a primit o încunoștiințare din partea Ministerului Comerțului prin care se dispune că se interzice cu desăvârșire amestecul făinii de grâu necesară fabricării pâinii, cu făină de orz, mazăre sau fasole.

71.891 cartele de îmbrăcăminte s'au distribuit la Iași

Până la 1 August crt. Direcțiunea Comercială Județeană a distribuit 71.891 cartele de îmbrăcăminte pentru anul 1948 | 1949.

Întrucât stocul de cartele adus la această Direcție s'a terminat, a fost trimis la Ministerul Comerțului un delegat spre a ridica și aduce și restul de cartele.

— Domnișoarele și domnii studenți aparținând cercului județean Iași sunt chemați la ședința plenară de Joi 5 August 1948, orele 17 în sala de festivități a U.N.S.R.-ului a ța Cuza Vodă. Se vor discuta probleme ce interesează masa studențească.

Festivalul Frontului Tineretului Democrat Evreesc

Zilele trecute a avut loc în grădina Pomul Verde un festival dat de F.T.D.E.-Iași.

Dl. Marcel Sand a conferențiat despre „Două tabere, două ideologii.

Conferința a fost urmată de un program artistic, executat de ansamblul T.C.D.E.

Distribuirea cartelelor de lemne

La Direcția Comercială Județeană continuă distribuirea cartelelor de lemne pentru populație.

Cantitatea de lemne ce revine acestor cartele este de 5134 vagoane.

Comitetul Național pentru ajutorarea Greciei

Luni 2 August a. c. s'au întors din județ delegații Comitetului local, unde au luat cuvântul la meetingurile ținute în plăși, unde au vorbit despre lupta eroică a poporului grec și despre importanța ajutorării acestor luptători.

Aceste meetinguri au avut loc la Tg. Frumos, P. Iloaie și Copou, cu participarea unui număr impresionant de sățeni.

Sătenii și-au luat angajamentul să contribue la acțiunea de ajutorare prin donarea de cereale, alimente etc.

*

Duminică 8 August a. c. Comitetul local organizează o kermeză la Parcul Expoziției Copou, în folosul ajutorării poporului grec.

Kermeza va fi precedată de un program artistic variat cu concursul artiștilor dela T. Național, și a elementelor dela UFDR, Sindicatele CFR și echipele artistice ale căminului de copii.

Dela U.A.E.R.

Brigada elevilor dela Bumbești-Livezeni a reușit să se evidențieze pe întreg șantierul prin activitatea ce o depune pe toate tărâmurile.

Astfel ei au dat și un reușit festival, artistic și sportiv, ducând și o activitate culturală intensă prin ședințele de îndrumare ce au loc.

*

Luni 2 August a. c. au început cursurile de meditații ale U.A.E.R.-ului, pentru elevii care trebue să dea examene la toamnă.

Aceste cursuri cu profesorii de specialitate au loc în localurile liceelor „Național", „Ortodox" și „Oltea Doamna".

Aceste cursuri țin o lună de zile—adică până la 31 August crt.

*

Spectacolul dat de teatrul Național cu concursul teatrului amator studențesc cu piesa „Platon Krecet" în folosul ajutorării poporului grec s'a bucurat de un succes deplin din partea publicului care a asistat într'un număr mare, manifestându-și prin aceasta dorința de a ajuta pe luptătorii greci.

*

Vineri 6 August a. c. la ora 20 p. m. are loc ședința comitetului larg pentru ajutorarea Greciei, sunt rugați a lua parte toți membrii acestui comitet.

Repararea străzilor

Serviciul tehnic al Primăriei Municipiului Iași continuă în mod intens campania pentru repararea străzilor deteriorate de bombardament.

Delegați ieșeni la Conferința Internațională dela Varșovia

La 8 August a. c. se va deschide la Varșovia Conferința Internațională a tineretului muncitoresc unde vor lua parte și delegați ai organizațiilor de massă dela noi, care va prezenta bilanțul activității annlui în curs cât și programul realizărilor de viitor. In acest sens în toată țara au loc meetinguri a căror obiect va constitui această Conferință Internațională.

Comemorarea poetului idișist M. Rozenfeld

Sâmbătă 31 Iulie a avut loc în Grădina Pomul Verde comemorarea a 25 ani dela moartea marelui poet idișist Moritz Rozenfeld.

In fața unui numeros public a conferențiat d. Av. S Schmidt despre: Moritz Rozenfeld „Omul și opera".

Din opera marelui poet a citit d. A. Bercovici. A urmat un bogat program artistic cu concursul trupei teatrului idiș.

O comunicare pentru o categorie de debitanți din Iași

Se face cunoscut tuturor debitanților, supuși greci din raza orașului și județului Iași că sunt obligați să lichideze până în ziua de 27 Septembrie băuturile spirtoase pe care le posedă.

Până la data de mai sus vor fi achitate și toate impozitele datorate.

După această dată, localurile lor vor fi închise,

Cum se va face scăderea impozitelor pe clădiriile țărănești

La Administrația Financiară a sosit un ordin circular trimis de Ministerul Finanțelor pentru scăderea impozitului fix pe clădirile țărănești.

Măsura de mai sus privește sătenii care posedă mai puțin de 2 ha. pământ.

Scăderea se va face din oficiu, fără ca sătenii să fie obligați să mai îndeplinească vreo formalitate.

Comisiunea disciplinară pentru avocații publici din întreaga țară

Printr'un decret prezidial a fost numită următoarea comisiune disciplinară pentru avocații publici din întrega țară:

Capră D. Dimtrie, membru la Curtea Supremă.

Mănuș D. Petru membru la Curtea Supremă.

Papadopol I. Victor prim președinte la Curtea București.

Cârjean Ioan, avocat consiller la Contenciosul Ministerului de Justiție.

Suciu Petre, consilier juridic la Contenciosul Ministerului Agriculturii, ca membri supleanți:

Bogdănescu P. Titu, membru la Curtea Supremă.

Creangă L. Ovidiu, membru la Curtea Supremă.

Aguletti Emil avocat consilier la Contenciosul Ministerului de Justiție.

Lupășteanu Constantin avocat consilier la Contenciosul Ministerului de Justiție.

Dr. Corneliu Gancevici
și-a mutat cabinetul de consultațiuni pentru
boli de piept,
în str. Banu 16
(prin Lăpușneanu)
și consultă numai Luni, Miercuri și Sâmbătă de la orele 11—14.

SIDOLI PREZINTĂ cel mai bun program al săptămânii

DRUMUL SPRE FERICIRE

— — EPOPEEA PIONERILOR DIN BIROBIDJAN — —

cu V. Zusckin și M. M. Blumental

Muzica de DUNAEVSCHI

Complectare: cel mai recent JURNAL de actualități

La CINEMA PHOENIX
cu începere de azi Miercuri 4 August

Uriașa realizare a studiourilor MOS-FILM

DEPORTATUL 217

cu: E. Frank și N. Ladina

film vizionat în București de 390.000 cetățeni

Complectare: cel mai recent JURNAL DE ACTUALITĂȚI

CU 500 LEI

învățați fie DACTILOGRAFIA (mașina de scris), fie STENOGRAFIA, CONTABILITATEA CORESPONDENȚA, LUCRARI DE BIROU sau LIMBI STRAINE, ca Engleza. Rusa, Franceza, Germana.

Se eliberează DIPLOMĂ.

Se fac înscrieri de începătoui și avansați și

Se scrie, se copiază și se TRADUCE în și din limbile de mai sus orice acte, corespondență, literatură etc.

Adresați-vă la **singura** ȘCOALA de STENO-DACTILOGRAFIE din str. Muzeiol Nr. 9 (vis a vis de Liceu Oltea Doamna), la orice oră din zi.

Sindicaliștii au reduceri la toate obiectele

Un plan de lucru până la 23 August crt. a federalelor din cuprinsul Inspectoratului Iași

La o conferință de lucru care a avut loc la Inspectoratul Cooperatist Regional Iași și la care au participat președinții și directorii federalelor din Iași, Neamț, Vaslui, Fălciu, Roman și Bacău s'a analizat munca cooperatistă în cadrul planului întocmit și a întrecerii ce are loc până la 23 August.

Conferința a fost prezidată de dl. inspector regional S. Bercovici-Bernea. A participat și dl. M. Ostrovschi din partea organizației Județene P.M.R.

S'a arătat că, în cursul luni Iulie numărul asociaților cooperatori a crescut cu peste 10.000 în cele șase județe ale regionalei, iar cel al capitalului social varsat, a crescut cu peste 12.000.000 lei; deasemeni au fost numite în comisiile interimare și de cenzori, un număr de aproape 400 femei.

Au fost colectate și predate până acum Soc. Romlacta peste 28 vagoane brânză.

Până la sfârșitul planului de muncă urmează să fie gata șase localuri pentru cooperativele sătești. Aceste localuri vor cuprinde săli de lectură, biblioteci, etc.

S'au scos în evidență și unele lipsuri ale federalei noastre. Astfel, nu se exercită un control suficient, ceeace prilejuește o serie de fraude pe care le comit unii gestionari și casieri ai unităților cooperatiste.

Intre sarcinele trasate în conferință a fost și aceea de a constitui o cooperativă model la fiecare plasă, cu următoarele secțiuni: lăptărie, degărie, brutărie. fierărie etc, după specificul județului.

PUBLICAȚIE

Politechnica „Gh. Asachi" și „Universitatea Iași", au nevoie de următoarele materiale:

1. Cărămidă presată 200 mii de bucăți.

Cărămida trebue să fie uscată, de aceiași dimensiune și de fabricație actuală. Se admite 10 la sută jumătăți.

2. Nisip carieră 315 mc.

3. Nisip de râu 250 mc.

Nisipul trebue să fie cu firul cât mai mare și lipsit de pufar.

4. Prundiș până la 3 cm. 500 m. c.

5. Var bulgări 60.000 Kg.

Materialele vor fi predate loco șantier Politechnică și Universitate.

Cei interesați sunt invitați pe această cale să prezinte oferte închise, Joi 5 August 1948, ora 10 la Direcția Administrativă a Politehnicii, Calea 23 August Nr. 24.

DOCTOR
S. A. DAVID
Boli interne
și de copii, boli defemei
Venerice, Sifilis
Blenoragia, vindecă radical în 9 ore (Penicilina)
Iași, str. Costache Negri 3 (colț Elena Doamna)
Cons. 8—12 dim. și 2—9 sea

Oficiul de Presă
„Slova"
s'a mutat în str. Lăpușneanu nr. 28, vi-sa-vis de „Cartea Rusă"

DOCTOR
A. ABERMANN
SPECIALIST în BOLI de COPII și SUGARI
Consultă în str. Gh. Dimitrov (fost. str. I. C. Brătianu 30)

DE VANZARE un motor Diesel 30 H.P. în stare bună. A se adresa d-lui Munteanu gara Negrești.

Vânzători de ziare
Se angajează în condițiuni avantajoase
Citiți Opinia

Cum răspund muncitorii dela Textila-Copou noilor probleme de producție

(Continuare din pagina I-a)

fost repuse în funcțiune, după ce s'a purces printr'un efort colectiv la punerea la punct a instalațiilor mașinilor de iută, a început pe data de 1 August întrecerea între fiecare țesător sau filaturist și o întrecere mai mare, pe secții.

Socotim că e bine așa cum s'a procedat.

Mai întâi au fost pregătite condițiile obiective ale întrecerilor pentruca ele să aibă un suport real și apoi abia s'a dat semnalul întrecerilor.

La început noul ritm de muncă li s'a părut unora prea rapid; prelucrarea iutei cerea eforturi puțin mai mari. — Muncitorii s'au obișnuit însă cu toții; nimeni n'a vrut să rămână la coadă și dela 100 gr. pe fus oră, cât se înregistra la prelucrarea cânepei, s'a ajuns astăzi la 320 gr. pe fus oră, de iută.

Problema calității produselor

In ultimul timp, după realizarea primelor obiective privind cantitatea produselor, sub îndrumarea organizației de Partid, s'a pus și chestiunea îmbunătățirii calitative a produselor.

La secția de producție a sforii, muncitorul Tobultoc Ion, ajutat și de alții, prin muncă voluntară a pus în funcțiune valzurile curățătoare de sfoară contribuind astfel la ameliorarea calității sforii.

Inițiative asemănătoare ar trebui să fie luate și la celelalte secții; dealtfel introducerea unui control la țesătură, de exemplu, pentru fiecare bucată de pânză, va accelera luarea de noi măsuri pentru ca și calitatea țesăturilor se se îmbunătățească.

Deșeurile au fost micșorate

Acest lucru este dovedit de scăderea deșeurilor recuperabile dela 25-45 la sută atât cât existau la cânepă, la 10-15 atât cât există astăzi la iută.

Cele nerecuperabile au scăzut dela 10 la sută la 8 la sută; diferențele mari realizate se datoresc poate și deosebirii de materie primă întrebuințate.

In orice caz, ultimul cuvânt în această problemă n'a fost încă spus, s'ar mai puten realiza scăderi de deșeuri și mai mari.

Problema scăderii cheltuielilor de regie,

încă n'a putut fi pusă în mod practic.

Există o serie întreagă de investiții care sunt făcute în permanență, datorită faptului că foștii patroni au lăsat totul în paragină.

Investițiile care se fac astăzi pe termen scurt sau pe termen lung și care grefează asupra contului produselor, pun în fața colectivului de muncă dela Textila-Copou, problema reducerii cheltuielilor de regie, cu toată seriozitatea.

Și totuși reducerea acestor cheltueli trebue făcută cu orice preț, alte fabrici au dovedit că aceasta poate fi înfăptuit.

Mașini noi pentru Textila

Trebue să scoatem în evidență faptul că a fost repus în funcțiune atelierul pentru confecționarea sacilor, ce nu mai funcționează de dinainte de război.

A fost montată o mașină de tăiat pânză, o presă pentru saci, iar Ministerul Industriei și Comerțului a anunțat expedierea a patru mașini de cusut și două mașini de tivit.

Din materialele prelucrate vor fi confecționați sacii chiar la fabrică.

. . . . . .

Intr'un reportaj viitor vom arăta greutățile întâmpinate în muncă, greutăți care sunt comune și la alte intreprinderi ieșene.

Primăria Municipiului Iași

INȘTIINȚARE

Primăria Municipiului Iași comunică tuturor instituțiilor ce au de făcut diferite afișări, că s'au fixat placarde în tot cuprinsul orașului, pe care se pot lipi afișele, nemaipermițând lipirea afișelor decât în locurile indicate.

In caz contrar vom aplica sancțiunile prevăzute de ordonanța Nr. 12 înreg. sub Nr. 5992 | 938.

Primar,
A. PALUGA

Secretar General
I. Nuhamovici

Comemorarea a 3 ani dela moartea d-rului L. Ghelerter

Duminică 1 August a avut loc în Grădina Pomul Verde din Iași comemorarea 3 ani dela moartea d-rului L. Ghelerter.

Dl. dr. Weisselberg ajutor de Primar al Iașului a descris viața agitată și de luptă a d-rului Ghelerter închinată maselor populare.

Relevă diferitele aspecte ale strălucitei personalități a d-rului Ghelerter ca om, medic, cetățean, publicist, luptător socialist, militant al cooperației și mare realizator de opere concrete, instituțiuni sanitare care stau și azi în slujba maselor.

Sub toate aceste aspecte d-rul Ghelerter a strălucit ca un fruntaș între fruntași.

Dl. farmacist A. I. Cuperman președintele Comunității Evreești Iași arată că d-rul Ghelerter a demonstrat că singurul drum al massei evreești este cel al luptei alături de clasele exploatate pentru libertatea lor de sub jugul capitalist.

Drumul elementelor muncitoare și cinstite evreești nu este altul decât acel al clasei muncitoare, în general drumul democrației și păcii drumul luptei antiimperialiste

Dacă vrem să cinstim cu adevărat amintirea D-rului Ghelerter —a continuat vorbitorul— să facem zid în jurul forțelor democrate din Țară conduse de P.M.R. spre consolidarea democrației populare, spre reconstrucția R.P.R. spre constituirea socialismului.

A urmat apoi un frumos program artistic la care și-a dat concursul corul Primăriei Municipiului Iași condus de N. Popovici-Eșanu precum și d-ra Iudith Bercovici care a cântat două cântece populare evreești și Cântecul Partizanilor, acompaniată la plan de d-ra Esty Bercovici.

La această festivitate a participat un public numeros alcătuit în mare parte din muncitori și meseriași.

PIERDUT cartela de alimente pe numele Elena Peceanschi. O declar nulă.

PIERDUT buletinul de populație pe numele Chiriac Sin Vasile din comuna Podul Iloaiei jud. Iași. Îl declar nul.

Jean Jaurès

(Urmare din pag. I-a)

clasei muncitoare.

Luptător curajos și consecvent împotriva tuturor barbariilor burgheze (vezi atitudinea sa în „afacerea Dreyfus"), Jaurès a servit clasa muncitoare și ca istoric.

„Istoria socialistă a Revoluției Franceze" (8 vol.) constitue un document important pentru cunoașterea mișcării muncitorești din Franța și una din istoriile juste ale marei revoluții burgheze.

Jaurès a greșit uneori, din cauza unor reziduri idealiste, unei generozități care îl făcea „să preteze altora propria sa flacără".

Dar ce însemna Jaurès pentru proletariat ne spune însuși faptul că burghezia franceză, care face atâta caz de umanitarismul ei, s'a văzut bevoită să-l suprime fizicește.

Ca acum, pe Palmiro Togliatti și Tokuda, imperialiștii americani se temeau de forța pe care o reprezentau, au găsit cu cale să-le curme viața în plină muncă pentru binele clasei lor și progresul unanității.

Clasa muncitoare are însă experiența trecutului și nu va permite astăzi ca fruntașii ei să fie doborîți mișelește.

„L'Humanité", gazeta fondată de Jaurès astăzi organul central al Partidului Comunist Francez și în lupta cu trădătorii blumiști, fruntașii comuniști citează adesea din Jean Jaurès, din Jaurès care a luptat toată viața pentru unitatea și victoria proletariatului francez.

Jaurès este unul din precursorii eroicului Partid de avantgardă a proletariatului francez. Jaurès este un strălucit precursor al intelectualității comuniste franceze, care ca el, vede în comunism singura modalitate de a asigura desvoltarea culturii, eliberarea gândirii umane.

ULTIMA ORA

Importantă hotărîre a Ministerului Sănătăţii

Despărţirea spitalelor rurale de circumscripţiile medicale

BUCUREŞTI 4.— (Agerpres) Punând în studiu problema spitalelor mixte, Ministerul Sănătăţii a luat hotărîrea de a despărţi spitalele mixte din mediul rural, de circumscripţiile medicale.

Pe viitor, spitalele mixte vor avea o conducere medicală şi administrativă proprie.

Noua măsură luată de Ministerul Sănătăţii va avea drept rezultat, pe de-o parte, o mai bună asistenţă medicală pentru populaţia rurală, iar pe altă parte, mai mari posibilităţi de lucru pe teren, pentru medicul de circumscripţie.

Reprezentanţii St. Unite, Angliei şi Franţei primiţi de I. V. Stalin

La audienţă a asistat şi V. Molotov

MOSCOVA 4.— (Rador). Tass trasmite:

In ziua de 2 August, preşedintele consiliului de miniştri al U.R.S.S., I. V. Stalin, a primit pe ambasadorul Statelor Unite, Smith, pe ambasadorul Franţei, Chalaigneau, şi pe Roberts, reprezentantul ministrului de externe britanic, Bevin.

La această întrevedere a fost prezent şi ministrul de externe al URSS-ului V. Molotov.

„Vom fi factori activi în aplicarea reformei învăţământului pentru a înlătura neştiinţa şi obscurantismul"

Moţiunea membrilor Corpului Didactic din şcolile de îndrumare

BUC. 4 (Agerpres).— Membrii Corpului Didactic care urmează cursurile seriei a doua, a şcolilor de îndrumare a Corpului Didactic, luând cunoştinţă de textul legei reformei învăţământului, au hotărît să voteze o moţiune, în care se spune între altele:

Noi membrii Corpului Didactic, care în munca noastră din aceste şcoli ne înarmăm cu ideologia marxistă-leninistă - stalinistă, cu noul stil de muncă şi cu spiritul moralei proletare ne luăm angajamentul de a fi cu adevărat factori activi în aplicarea pe teren a reformei învăţământului, luptând fără preget pentru a înlătura neştiinţa de carte şi obscurantismul din ţara noastră, pentru a educa pe toţi fii poporului muncitor, cărora astăzi li se deschid larg porţile culturii, în spiritul democraţiei populare, al ştiinţei şi al moralei proletare, pregătind temeinic tineretul nostru pentru a forma cadrele medii şi superioare, necesare democraţiei noastre populare şi constituirii societăţii socialiste.

Situaţia economică din Chile se înrăutăţeşte

Eşecul politicei anti-populare

NEW-YORK 4 (Rador). — Corespondentul din America Latină al agenţiei „Palnsa Continental" anunţă din Santiego de Chile că, cruciada anticomunistă lansată de dictatorul Gonzales Videla, s'a terminat prin izolarea sa de massele populare, care l-au sprijinit în alegeri.

Agenţia subliniază că Gonzales Videla mai păstrează puterea numai datorită grupărilor reacţionare.

Corespondentul mai subliniază că opoziţia antiguvernamentală creşte în întreaga ţară, deoarece Videla nu a fost capabil să rezolve cererile vitale ale masselor populare.

Situaţia economică din Chile s'a înrăutăţit şi mai mult în timpul ultemilor săptămâni.

Scandal în sportul britanic!

Harris, campionul mondial de ciclism, a fost exclus din echipa Marei Britanii

In sportul britanic s'a înregistrat zilele acestea unul dintre cele mai mari scandaluri din istoria sportivă a Angliei.

Harris, campionul mondial de ciclism, a fost exclus din echipa Marii Britanii, deoarece a refuzat să se reîntoarcă la Londra, pentru a participa la antrenamentele oficiale.

Cum Vineri încep competiţiile olimpice de ciclism, se pare că Marea Britanie va participa fără Harris, care-i putea aduce primul loc în ierarhia mondială.

Secretarul poliţiei agricole din Ungaria arestat pentru spionaj

BUDAPESTA 4.— (Rador). Tass transmite:

Ziarele din Budapesta transmit că serviciul de siguranţă din Ungaria a arestat doi agenţi în slujba serviciului de spionaj străin şi anume pe Kiss Elemer secretarul departamentului poliţiei agricole din ministerul agriculturii, şi ruda sa Kiss Ferencz, fostul corespondent la Londra al ziarului maghiar Esti Lapok.

Cercetările autorităţiler au stabilit că acei doi au furnizat, în mod sistematic serviciul de spionaj al unei puteri anglo-saxone, informaţii secrete în legătură cu economia maghiară.

Kis Ferencz a fost arestat de grănicerii maghiari pe când încerca să treacă clandestin frontiera spre zona britanică din Austria. S'a constatat deasemeni că întors dela Londra unde a avut tot timpul legături cu serviciile de spionaj anglo-saxone, el a luat contact cu Kovacs Bela, Salata Kalman, Varga Bela şi alţi implicaţi în complotul împotriva Republicii.

Deasemeni, Kiss Ferencz a dat informaţii şi agenţilor generalului de Gaulle. Printre documentele descoperite în timpul anchetei lui Kiss Ferencz, s'a găsit o copie a unei scrisori adresată unei înalte personalităţi oficiale din Marea Britanie.

In decursul ultimului an

Armata populară chineză a eliberat un teritoriu de 155 mii kilometrii patraţi

SHENSI DE NORD 4 (Rador). — Agenţia de presă HSINHUA transmite comunicatul publicat de comandamentul armatei populare chineze care arată că, în perioada dela 19 Iulie 1947 şi până la 19 Iulie 1948 pierderile Kuomintangului se ridică la 1.521.400 oameni. Dintre aceştia 953.000 au fost luaţi prizonieri, 540.200 au fost ucişi sau răniţi şi 28.200 s'au alăturat armatei populare.

In 12 luni de lupte armata populară a eliberat un teritoriu de 155.000 km. pătraţi, cu o populaţie de 37.000.000 locuitori.

Marea majoritate a prizonierilor Kuomintangului s'au alăturat armatei populare chineze.

Marele meeting al tineretului din Capitală

BUCUREŞTI 4 (Agerpres). — In faţa unui mare număr de tineri a avut loc eri la orele 18, în grădina „Filimon Sârbu" din Capitală, un meeting în cinstea plecării delegaţiei Tineretului Muncitoresc Român, la Conferinţa internaţională a Tineretului Muncitoresc, dela Varşovia.

Din partea delegaţiei a vorbit, dl. Petre Dumitrescu, secretar al comitetului judeţean Ilfov al U. T. M.

Informaţii

— *BUCUREŞTI 4. (Agerpres) D. dr. P. Groza, preşedintele Consiliului de Miniştri a lucrat eri 3 August, cu d'. Gh. Gheorghiu-Dej, prim-vicepreşedinte al Consiliului de Miniştri şi d. Octav Livezeanu, ministrul Artelor şi Informaţiilor.*

— Se aduce la cunoştinţa tuturor instituţiilor de credit care au primtt timbrele impozitului excepţional şi fiscale ce au fost în circulaţie până la 15 August 1947, că sunt obligaţi să le depună înborderate şi în hise în plicuri la sediul Administraţiei Financiare Iaşi, până cel mai târziu la data de 15 August 1948.

1500 de copii au revenit din colonii, în Capitală

BUCUREŞTI 4 (Agerpres). —Eri după amiaza au sosit în Capitală 1500 copii, care s'au reîntors din coloniile de la Eforie şi Mamaia.

In gara Băneasa, au ieşit în întâmpinarea copiilor, d-nele: dr. Florica Bagdasar, Ministrul Sănătăţii, Ofelia Manole secretar general al aceluiaş minister, Gabriela Benacki etc.

Noi inspectori şcolari la Iaşi

Dl, Dumitru Nistor a fost numit inspector regional şef la inspectoratul primar regional Iaşi, iar d. Const. Toldea a fost numit inspector judeţean la insp. judeţean Iaşi.

Majoritatea personalului consulatului iugoslav din Milano a demisionat, condamnând politica trădătoare a lui Tito

MILANO 4.—(Rador). France Presse transmite că majoritatea funcţionaeilor consulatului iugoslav din Milano, în frunte cu consulul, au demisionat din posturile lor, solidarizându-se cu rezoluţia Biroului Informativ al partidelor comuniste, care condamnă poziţia conducătorilor partidului comunist iugoslav.

Proteste împotriva dezastrului dela Ludwigshaffer în toată Germania

BERLIN 4.— (Rador) Agenţia „A.D.N." anunţă că din toate părţile Germaniei sosesc rezoluţii de protest, în legătură cu dezastrul dela Ludwigshaffen.

Trimiţătorii protestelor cu desfiinţarea tuturor fabricilor de armament, transformarea tuturor industriilor pentru producţia de pace, controlul efectiv al producţiei de către clasa muncitoare şi instituirea unei comisii internaţionale sub conducerea Federaţiei Internaţionale Sindicale şi cu participarea Sindicatelor Germane, pentru anghetarea cauzelor dezastrului.

Citiţi OPINIA

ORA 12

Apelul lansat de Partidul Comunist Finlandez către popor

Demascarea politicii reacţionare şi anti-sovietice a guvernului

HELSINKI 4 (Rador). — S'a publicat apelul Comitetului Executiv al Partidului Comunist Finlandez, adresat muncitorilor, ţăranilor şi tuturor oamenilor muncii din Finlanda, subliniindu se că în Finlanda s'a format un guvern care urmăreşte să deschidă calea unei politici interne reacţionare ca şi cea din trecut şi unei politici externe anti-sovietice.

După ce arată intrigile la care a recurs reacţiunea pentru a elimina pe democraţii populari din guvern, apelul arată că programul întocmit de guvern este un program demagogic. promisiunile făcute muncitorilor nefiind realizate, deoarece guvernul nu îndeplineşte decât voinţa cercurilor de extremă dreaptă ale burgheziei reacţionare.

In încheiere, apelul cere tuturor finlandezilor să refuze sprijinul lor acestui guvern al minorităţii, care se pune de-a curmezişul luptei pentru o adevărată democraţie şi cere crearea unui guvern democratic, care să cuprindă pe democraţii populari.

Partidul Comunist American sprijină în alegeri pe d. Henry Wallace

WASHINGTON 4.— Luni a avut loc o mare întrunire a Partidului Comunist American. Luând cuvântul, dl. Forster, preşedintele Partidului, a declarat că Partidul Comunist American sprijină în alegeri Partidul Progresist al d-lui Henry Wallace.

Câştiguri fabuloase realizate de monopoliştii americani în Bizonia

Desgheţarea investiţiilor americane din industria germană făcute înainte de război

FRANKFURT 4 (Rador). — Administraţia militară anglo-americană din Bizonia a hotărît „desgheţarea" investiţiilor de capital american făcut înainte de războiu în industria germană — Această „desgheţare" se va solda cu câştiguri fabuloase pentru capitalul monopolist american, care au participări enorme în uzinele germane de echipament electric, în industria germană telefon şi telegraf, în rafinăriile de petrol, în industria minieră, în industria oţelului, în navigaţie şi în industria automobilistică.

Ancheta făcută de Comitetul „Kilgore", înfiinţat de senatul nord american a arătat în 1943 că în acel an 171 de societăţi nord-americane continuau să controlese interese în valoare de 420 milioane dolari, în 278 de societăţi germane.

Ţinând seamă şi de alte participări de mai mică însemnătate, s'a calculat că investiţiile nord-americane din industria germană se ridică la un miliard de dolari.

Actualmente, cifrele investiţiilor americane din Germania sunt ţinute în secret

Reîntoarcerea delegaţiei bisericei ortodoxe române în ţară

BUCUREŞTI 4.—(Agerpres) Eri după amiază a sosit în Capitală venind cu avionul din Uniunea Sovietică, I.P.S.S. Iustinian, Patriarhul României, împreună cu delegaţia Bisericii ortodoxe române, care a participat la festivităţile jubiliare ale Bisericii Ruse şi la consfătuirea reprezentanţilor bisericilor autocefale.

Consecinţele planului Marshal

Scumpirea simţitoare a costului vieţii în Italia

Preţul pâinii a fost sporit cu 50 la sută. Salariile rămân neschimbate

ROMA 4.—Telepress transmite:

Preţurile pâinii şi macaroanelor — principalele alimente ale muncitorimii italiene, au crescut Duminică cu peste 40 la sută. Deasemeni tarifele postale, preţul serviciilor telefonice, ale gazului folosit la gătit, al electricităţii şi al transportului vor creşte cu 50 la sută în cursul lunii August. Această creştere se va produce parţial la 9 August.

Creşterea preţurilor coincide cu aprobarea de către senatul italian a acordului bilateral privitor la planul Marshall.

Guvernul, care a hotărât creşterea preţurilor este decis să menţină salariile la actualul lor nivel scăzut.

In Italia au avut loc puternice manifestaţiuni de protest.

Fixarea impunerilor

In ziua de 4 August a început la Regionala IV-a fiscală conferinţa administraţiilor financiare din Nordul Moldovei.

Conferinţa este prezidată de dl. Inspector general Financiar Socăleanu.

Va fi analizată cu acest prilej munca unităţilor fiscale pe luna Iulie cum şi noile norme de fixare definitivă a impunerilor pe anul în curs.

BIBLIOTECA UNIVERSITĂȚII -IAȘI

ANUL 40 Nr. 570

4 Pagini 4 Lei

Vineri 6 August 1948

ABONAMENTE

Lei 360 : : : : : : : 3 luni

5.000 Intreprinderi, autorități pe un an

Redacția și Administrația IAȘI, STR. ȘTEFAN cel MARE Nr. 52

Atelierele tipografice AȘI, Str. ȘTEFAN CEL MARE 50-52

OPINIA

ZIAR POPULAR COTIDIAN

TELEFOANE:
Redacția. : : Nr. 1209
Administrația : : : 2042
Serv. de noapte. : : : 2088

Director C. R. GHIULEA

REFORMA învățământului

Instituțiile unei epoci corespund structurii economice și sociale a acelei epoci.

In societatea românească de până acum, bazată pe exploatarea poporului de către moșieri și capitaliști, școala era în așa mod organizată încât să nu fie accesibilă masselor largi ale poporului, să cultive tineretul în spiritul supunerii oarbe.

Invățământul avea un caracter șovin și mistic, ceeace a favorizat recrutarea elementelor celor mai fanatice ale mișcărilor fasciste din rândurile tineretului. Regimul de democrație populară și lupta poporului pentru crearea societății socialiste, impun o școală nouă organizată pe baze democratice și realist științifice, o școală laică accesibilă tuturor.

Partidul Muncitoresc Român, inițiatorul tuturor reformelor economice și sociale, și-a asumat sarcina de a da școlii românești o structură corespunzătoare sarcinilor pe care noua societate românească i le impune. Din însărcinarea Partidului, d. Gh. Vasilichi a înaintat Consiliului de Miniștri textul Legii pentru reforma învățământului, text de lege care a primit aprobarea guvernului.

După noua lege, învățământul nu are numai un caracter de instrucție ci și unul educativ.

Școala nu trebue să dea elevului numai o serie de cunoștințe, ci mai mult, să-l îndrume într'o anumită direcție (Articolul 2 aliniatul c prevede „educarea tineretului în spiritul democrației populare". Aliniatul d. al aceluiași articol prevede „îndrumarea folosirii timpului liber al elevilor prin organizarea activității extrașcolare, legând școala de familie și de viața socială din mediul înconjurător").

Școala românească va forma în felul acesta nu numai un bun profesionist cu orientarea științifică realistă, un ins rațional, dar și cetățeanul de care Republica noastră populară are nevoie.

O altă caracteristică a reformei este aceea că învățământul a încetat să preocupe Ministerul de resort numai în măsura în care el se referă la ceeace se numea până acum vârsta școlarității (7-25 ani).

Legiuitorul propunându-și, printre altele, înlăturarea neștiinței de carte, legea privește cetățenii până la 55 ani, pentru care se vor organiza „cursuri de alfabetizare având programe analitice și manuale unice speciale" (articolul 25).

Alfabetizarea deci va constitui o preocupare de prim ordin a Ministerului Invățământului și se va face după metodele peda-

ION LUCREȚIU

(Continuare în pag. 2-a)

Un institut de cultură în U. R. S. S.

Să contribuim prin priceperea noastră la succesul deplin al economiei noastre

Schema de organizare a industriilor naționalizate trebuie să capete un conținut real —

— Livrarea la timp a mărfurilor. Câteva constatări pe marginea unor lipsuri în muncă —

Odată cu actul revoluționar al naționalizării industriilor din țară, prin trecerea acestora sub administrație nouă, se ivesc zilnic noi și noi probleme care trebuesc rezolvate de toți care muncesc în întreprinderea respectivă.

Fără a încălca atribuțiile directorului care rămâne factorul principal de răspundere în administrație, începând cu comitetul de fabrică, cu comisia de producție și sfârșind cu tehnicienii și muncitorii, fiecare în parte, prin munca pe care o depune, prin spiritul de inițiativă de care trebue să dea dovadă în permanență, trebue să contribue la sincronizarea activității în toate ramurile de producție.

Prin naționalizarea întreprinderilor și prin planificarea producției, chestiunea îndeplinirii întocmai și mai ales îndeplinirea la timp a normelor de producție se pune cu toată seriozitatea.

NOTE

Bănci...

Este drept că orașul nostru a căpătat un aspect cu totul nou de când Piața Unirei a fost atât de frumos refăcută, de când grădinița amenajată cu gust din centrul orașului a fost dată accesului public.

Dar și aici este un dar, seara se adună un public foarte numeros care vine să petreacă în mijlocul naturii din Piața Unirei, pentru a se delecta de la acordurile orchestrei de pe terasă. Și atunci băncile fiind în număr foarte redus fiecare se așează pe unde poate, și mai ales pe bordura zidului care înconjură grădina, dând astfel centrului nostru un aspect foarte animat, e drept, dar cu totul necivilizat, de mic târgușor provincial.

Rezolvarea problemei nu este extrem de dificilă. Așezarea de bănci, măcar pe ambele părți ale aleiei ar fi bine venită.

Intârzierea în livrări, — generatoare de deficiențe în muncă

Astăzi, toate fabricile prin produsele pe care le furnizează, sunt legate strâns una de alta.

O întârziere cât de mică în programul de producție sau o tergiversare spre locurile indicate de către organele care dirijează circulația materiilor prime sau prefabricate, pot împiedica bunul mers a numeroase industrii.

Faptul că cota de amidon repartizată pe luna lulie fabricii „Textila", de exemplu, nu a sosit la timp a cauzat prejudicii producției din secția respectivă.

Directorul nu poate cumpăra aceste materii prime din altă parte și faptul că fabrica respectivă de amidon nu a expediat cantitatea repartizată la timp aduce după sine și întârzierea în livrări din partea „Textile".

Iată cum o întârziere poate aduce alta.

La fel „Textila" nu a primit la timp nici combustibilul repartizat, nici „curelele de bătaie" pentru țesătorie. De aici o serie de greutăți și de deficiențe în muncă.

Spiritul de gospodărie

In reportajul publicat în numărul trecut al ziarului nostru, arătam, între alte realizări importante, și îmbunătățiri în muncă, aduse la

Z. SANDU

(Continuare în pag. 2-a)

Intr'un atelier de olărie

Să luptăm cu hotărîre împotriva lipsei de răspundere personală

La un moment dat, secția montaj dela fabrica „23 August" din localitate era pusă în situația de a nu îndeplini programul de lucru pe luna lulie.

Muncitorii de aici n'au stat pasivi. In ultima săptămână a lunii lulie, muncitorii acestei secții s'au strâns laolaltă și împreună au frământat problema și pe o față și pe alta. S'au analizat cauzele „strangulării" în producție și în bună măsură s'a constatat că aceasta se datorește insuficienței mâini de lucru.

Față de această situație, muncitorii de aici au trecut la o mai bună organizare a muncii bazată pe o temeinică raționalizare și ceace-i mai important de subliniat, e că lipsa lucrătorilor calificați a fost suplinită cu succes de muncitorii necalificați.

Lipsa cuțitelor pentru mașinile „Karde" constituia un obstacol serios pentru muncitorii dela „Textila", Copou. Preocupându-se personal de această problemă, maestrul Vasilevschi a reușit să rezolve această problemă confecționând aceste piese chiar în atelierul fabricei, asigurând astfel bunul mers al producției.

La fabrica „Victoria", din cauza unui scurt circuit la o mașină, se declarase un început de incendiu.

Muncitorul de serviciu, nu a ezitat o clipă și singur a luat în brațe materialul arzând izolându-l în curte. In felul acesta o importantă cantitate de bumbac a fost salvată de flăcări.

Iată numai câteva din exemplele care demonstrează în chip elocvent, faptul că avântul entuziast care caracterizează noul ritm de muncă în întreprinderile naționalizate este însoțit în același timp de o atitudine nouă a oamenilor muncii față de problemele producției față de bunul mers al întreprinderii.

Hotărît lucru exemplele enumerate mai sus, nu sunt fapte întâmplătoare, așa cum nu sunt unice.

Smulgerea principalelor mijloace de producție din stăpânirea celor ce au exploatat fără milă poporul, trecerea lor în patrimoniul Statului ca bunuri comune ale întregului popor — fapt posibil numai în urma unei hotărîte lupte revoluționare a clasei muncitoare în frunte cu Partidul de avantgardă — a dat naștere, a stimulat în conștiința oamenilor simțul răspunderii personale și colective față de problemele generale ce se pun azi în fața fiecărei unități industriale. Sporirea producției și a productivității muncii, a descoperirii celor mai bune metode de muncă nu trebue să constitue probleme care să fie frământate în exclusivitate numai de către organele de răspundere.

Azi când patronii exploatatori au fost isgoniți din întreprinderi, când aceste în-

L. Z.

(Continuare în pag. 3-a)

Creionări

Mica publicitate burgheză

Viața morală a burghezului din secolul trecut se caracteriza prin ipocrizie.

Susținător formal al principiilor de libertate, egalitate și fraternitate, burghezul secolului trecut înrobea, în realitate, majoritatea națiunii din punct de vedere economic, politic și cultural.

Evoluția ulterioară a societății l-a determinat pe burghez să arunce masca sub care se ascundea obrazul său hâd.

Astăzi un ziar burghez nu se sfiește să anunțe fără pic de revoltă că „societatea de ajutor a copiilor din New-Brunsvik a declarat că banda târgului negru de copii, vinde copii „nedoriți" la prețul de 375 pfunzi sterlingi, bucata și că „în ultimul timp s'au negociat peste 50 de sugaci" (Daily Express).

După cum un ziar american, de aceiași nuanță socotește că poate publica la mica publicitate, alături de ofertele de biciclete și mobila uzate, următorul anunț: „De vânzare o femeie 38 ani, englezoaică, brunetă, inimă și ficatul în bună stare. Fumează, cântă și dansează cât se cuvine. Înțelege gluma. Toată viața s'a întreținut singură. Se oferă oricărui hoțel pentru 1500 de lire sterline".

Capitalismul, intrat în faza sa monopolistă, nu simte nevoia să camufleze faptul că omul nu prezintă pentru el decât o valoare economică oarecare, că prostituția caracterizează, în societatea lor, relațiile dintre mascul și femee.

Degradarea omului a atins sub capitalism formele cele mai josnice cu putință.

Combaterea capitalismului înseamnă, deci, lupta pentru înălțarea omului.

IDEM

Valoarea mandatelor telegrafice post restante

Se aduce la cunoștința celor interesați că se admit mandate telegrafice post-restante și telegrafic restant în următoarele valori:

Pentru oficiile de reședință până la suma de lei 100.000, pentru oficiile urbane până la 50.000 lei, iar pentru oficiile rurale până la 25.000 lei.

Congresul intelectualilor

In cursul lunii August va avea loc la Wrodaw în Polonia, Congresul Mondial al intelectualilor pentru pace. Vor participa la lucrările acestui Congres cei mai de frunte reprezentanți ai științei și artei din lumea întreagă.

Evenimentul acesta confirmă că omul de cultură a devenit, în actualele prefaceri sociale, purtătorul stindardului ce simbolizează năzuințele cele mai înalte ale mulțimilor. Intelectualul trebue să fie astăzi acela care să ajute, cu toate puterile lui, triumful dreptății pe pământ. Oamenii culturii, propagatorii ideilor, sunt aceia care trebue să priceapă că ei sunt și rămân solidari cu cei mulți și necăjiți, cu o umanitate care are dreptul la o viață mai demnă, la o existență mai bună.

A sta deoparte și a privi cu brațele încrucișate la sbaterea omenirii, — adevăratul intelectual n'are dreptul s'o facă.

Acei cari au crezut, că li se va recunoaște dreptul la cine știe ce nobilă independență a spiritului, s'au înșelat. Cel adevărul a fost, cum era și de așteptat, cu totul altul.

In țările cuprinse de nebunia hitleristă, unii intelectuali au fost înregimentați într'o luptă gigantică împotriva umanității, împotriva spiritului de libertate, împotriva dreptății, și au calcat astfel în picioare conținutul real al unui intelectual.

Experiența intelectualilor a fost tot atât de tristă ca și aceea a mulțimilor trădate de ei.

De astă dată, însă, reprezentanții intelectualității pro-

NIGER GAIUS

(Continuare în pag. 2-a)

Textul scrisorii de demisie a Ambasadorului Plenipotențiar Extraordinar al Jugoslaviei în România

Prezidiului Scupștinei Populare a Republicii Populare Federative Iugoslave.

Belgrad

Imi dau demisia din funcția de Ambasador Plenipotențiar Extraordinar al Republicii Federative Iugoslave în România din următoarele motive:

Cuprinsul primei scrisori a C. C. al P. C. (b) U. S. trimisă Comitetului Central al Partidului Comunist Iugoslav și răspunsul acestuia din urmă la această scrisoare, mi-au fost aduse la cunoștință încă înainte de publicarea Rezoluției Biroului Informativ cu privire la situația în Partidul Comunist Iugoslav. Publicarea Rezoluției mi-a dat putința să iau cunoștință de cuprinsul întregei critici făcută de cele opt Partide Comuniste și Muncitorești din Biroul Informativ, Comitetului Central al Partidului Comunist Iugoslav.

Intrebarea fundamentală pe care mi-am pus-o în calitate de comunist, a fost următoarea: a luat sau nu conducerea Partidului Comunist Iugoslav o poziție antisovietică, este sau nu linia urmată de Partidul Comunist Iugoslav în munca sa, atât în problemele de politică externă, cât și în cele de politică internă, o linie antisovietică? Toate celelalte probleme scoase în evidență de Rezoluția Biroului Informativ și anume: caracterul semilegal al Partidului, dizolvarea Partidului în Frontul Popular, părerile greșite ale conducerii Partidului în chestiunea desvoltării elementelor capitaliste la sate, etc. eu le socoteam și le socotesc drept chestiuni legate de problema generală a atitudinii față de țara socialismului — U.R.S.S.

Toate aceste chestiuni, având în vedere că se confirmă faptul că C. C. al P. C. I. urmează și în aceste probleme o linie nejustă, pot fi înțelese ca greșeli săvârșite de comuniști în munca practică. Aceste greșeli pot fi înlăturate prin critică și autocritică. După cum am arătat mai sus pentru mine a rămas câtva vreme fără răspuns întrebarea fundamentală: s'a situat oare într'adevăr conducerea P. C. I. pe o linie antisovietică? A rupt ea cu internaționalismul, a trecut ea pe o poziție naționalistă sau n'a făcut lucrul acesta?

Oricât de greu mi-ar fi pentru Partidul meu, al cărui membru sunt de mulți ani și în cadrul căruia am luptat activ, trebue însă cu amărăciune să declar că înainte, eu nu mi-am dat seama că în ultimele luni conducătorii Partiului nostru, în frunte cu tov. Tito, cu fiece pas pe care-l făceau, se depărtau tot mai mult de pozițiile Internaționalismului proletar, se rostogoleau tot mai mult pe pozițiile naționalismului, târînd după sine Partidul pe calea antisovietismului. De acest lucru mi-am dat seama la

(Continuare în pag. 2-a)

PORTRETE

Un povestitor al minelor prețioase

Încă necunoscut la noi este scriitorul sovietic Pavel Bajov. Cele câteva fragmente traduse din opera sa în românește și cunoscutul film „Floarea de piatră" turnat după un basm al său nu pot fi încă concludente.

Pavel Bajov s'a născut la Sverdlovsk în anul 1879 ca fiul unui lucrător minier, un permanent revoltat împotriva teroarei și exploatării proprietarilor de mine de aur și pietre prețioase din Urali. In acest spirit de revoltă a fost crescut și scriitorul, care a călătorit cu tatăl său prin zeci de localități miniere din Urali, dându-i astfel și o bogată experiență în oameni.

Profesiunea sa de învățător de țară a întărit însă și mai mult legătura scriitorului cu creațiunile folclorice. Este interesant de remarcat că subiectele preferate ale lui Bajov sunt luate din viața minierilor din bogatele mine de aur, aramă, platină și pietre prețioase din Urali.

Brodate pe motive folclorice, basmele lui Bajov, țin seama de multe din caracterele specifice ale locuitorilor din regiunea Uralilor. Scrisul său se aseamănă în același timp cu cel al lui Ispirescu și Creangă. Cu Ispirescu prin fantasticul său robust, inspirat însă din realitate, și cu Creangă prin limbajul său popular frust, pitoresc neatacat de neologisme.

Pentru volumul său „Floarea de piatră", Bajov a fost distins în anul 1943, iar în anul 1946 a fost ales deputat în Sovietul Suprem al U.R.S.S.

Cele mai cunoscute volume ale sale care s'au bucurat de un mare succes sunt: „Floarea de piatră", „Cutia de malachită", „Stăpâna munților de aramă", „Povestiri din Urali", „Socoteala", „Pentru adevărul sovietic", „Ostașii recruți" și „Povestiri despre nemți" (1943).

Datorită legăturilor sale cu poporul, cu creațiile folclorice, Bajov are în operele sale o inepuizabilă forță de expresie care îl situiază în mijlocul marilor povestitori ai lumii.

CR.

PUNCTE

Cinci scriitori

progresiști francezi: Louis Martin Chauffier, Jean Casson Claude Aveline, André Chamson și Georges Friedman au publicat în editura „Edition de Minuit" un volum intitulat „L'Heure du Choix" (Ora alegerii"). In clipa în care agenții imperialismului creiază o filozofie și o artă a desnădejdiei și a decrepitudinei și când peste tot se aude bătând ceasul alegerii, scriitorii de mai sus își spun hotărîți părerile și arată drumul care trebue de urmat. Iată fragmente din această carte: „Comunismul și-a asumat misiunea măreață de a răsturna structura economică a capitalismului și de a realiza condițiile necesare primordiale ale eliberării umane. Și această uriașă sarcină, o poartă singur, o îndeplinește singur". Sau: „Fără o transformare radicală a instituțiilor nu se poate crea și nici măcar încerca nimic important".

„O zi luminoasă"

romanul lui J. B. Priestley, cunoscutul scriitor progresist englez (al cărui piesă „Inspectorul de poliție" se va juca în toamnă la Teatrul Național din Iași) a apărut nu de mult în editura „Forum" în traducere aproximativă a d-nei Monica Dan.

Aducând în oboseala unei literaturi europene, suflul mare și înnoitor al viziunei sale profund umane, romanele și piesele sale consemnează peste toate condițiile actuale, întoarcerea la om.

In romanul „O zi luminoasă" („Bright Day"), Priestley uzitând de o interesantă tehnică proustiană, evocă alături de lumea de mult dispărută a unei Anglii 1912, și acea a unei realități actuale, cu toate problemele momentului. Și, în roman alături de reprezentanții unei societăți în descompunere, un tineret curajos își afirmă încrederea într'un viitor care va aduce pentru toți oamenii pământului zile luminoase.

Federigo Garcia Lorca

A apărut în versiune franceză „Trei conferințe" ale lui Federigo Garcia Lorca (Despre Gongora, despre artă, despre cântecele de leagăn spaniole) care constitue explicația poeziei sale și în același timp un înălțător manifest poetic al scriitorului spaniol asasinat de franchiști.

Teatrul de marionete

unul din cele mai mari teatre de marionete din lume este teatrul militar de păpuși din Praga. Acest teatru prezintă comedii muzicale, dar chiar și opere din repertoriul clasic și contemporan interpretate de păpuși.

„Mila contra milei"

Scriitorul italian Guido-Piovena a expus în cartea sa „Pieta contra pieta" („Mila contra milei") problemele etice pe care le punea lupta împotriva fascismului și a germanilor naziști, arătând că mila e de multe ori o manifestare a sentimentalismului înoperant, a egoismului, ea demobilizând sufletele și făcând mai mult rău decât bine.

— SPORT —

Boxeuri bucureșteni la Iași

La 15 August, centrul de box „Aurora" din Capitală, întreprinde un turneu în Moldova. Printre centrele care vor fi vizitate, va fi și Iașul.

Zatopek, înaintat la gradul de căpitan

Zatopek (Cehoslovacia), recentul campion olimpic la 10.000 m. a fost înaintat la gradul de căpitan, ca o răsplată pentru performanța realizată.

Cupa Mondială de foot-ball

In 1954, se va disputa în Elveția, Cupa Mondială de foot-ball.

Ce este asociația „Turismul Popular"

Asociația „Turismul Popular" de curând înființată, este unica asociație din R.P.R. care practică și promovează în mod organizat alpinismul și turismul. Această asociație a fost creiată în scopul de a se da prilej clasei muncitoare să se bucure de toate frumusețile ce le oferă turismul și alpinismul. „Asociația Turismul Popular" în afară de programul de excursii pe care-l va organiza pe întregul cuprins al țării, va organiza cicluri de conferințe și va înființa școli de ghizi, cabanieri și alpiniști. Totodată va întocmi și edita cărți și hărți de specialitate turistico - alpină.

Asociația „Turismului Popular" este organizată pe filiale, iar acestea pe secțiuni de specialitate, astfel:

I Secțiune de camping și turism general.

II Secțiune de turism de munte.

III Secțiune de alpinism.

Până în prezent au fost înființate filiale în 26 de localități, printre care și Iași.

Printre avantagiile de care se bucură membrii Asociației se numără și accesul cu preț redus din taxele de înoptare. în toate cabanele Oficiului Național de Turism. Dealtfel asociația se bucură de întregul sprijin al O. N. T.

Cotizația anuală este de lei 120. Taxa de înscriere și a carnetului este de lei 10.

Programul concursului Nr 26. Exclusiv jocuri de foot-bal

I. CAMT—ITA
II. Politechnica Iași—CFR Timișoara
III. Ferencvavos—Csepel
IV. Vasas — Jednota, din Kosice
V. „U"—Textila
VI. CFR Cluj — Minerul Șorecani
VII. Ilsa — Electrica
VIII. Metalochimic—Sportac (Prima Banat)
IX. Petrolul—AS Marina
X. PCA— Sovromtransport
XI. Telefoane—PTT
XII. Adesgo—Arte Grafice
A. CAM—Leonida
B. Industria lutei—Phoenix București
C. Malaxa—Vergu Tabre
D. SET — Filatura Românească

Azi, deschiderea școlii de arbitrii din Iași.

Azi Joi ora 19 are loc deschiderea școlii de arbitrii din localitate.

Toți cei înscriși la această școală se vor prezenta la sediul Jud. OSP str. Lascar Catargi 66.

In atenția cluburilor din Iași

Toate cluburile din Iași, care au secții de atletism sunt invitate a trimite câte un delegat mâine Vineri orele 18 la sediul Jud. OSP.

Deasemeni sunt invitați a participa și atleții care nu fac parte din vreun club.

*

Toate cluburile din Iași care au secții de șah sunt invitate a trimite un delegat la ședința ce avea loc Sâmbătă orele 18 la sediul Jud. O. S. P.

Reforma învățământului

— Urmare din pag. I-a —

gogice adecvate.

Pentruca oamenii din câmpul muncii, dotați pentru învățătură, să poată da țării tot ceeace ei pot da, pentru a pregăti cadrele medii și superioare de specialiști pe care consolidarea democrației populare și construirea societății socialiste le reclamă, articolul 26 al legii pentru reforma învățământului prevede crearea în unele centre de școli speciale cu o durată de doi ani, echivalente școlilor medii, a căror elevi au dreptul la examenul de admitere în învățamântul superior.

Noua structură a învățământului prevede un învățământ elementar de 7 ani, gratuit în care accentul cade pe studiul limbei, literaturii, istoriei și geografiei naționale, a matematicilor și științelor naturii. O grijă specială se va acorda copiilor cu defecte fizice (surdo-muți, arierați etc.) pentru a-i face utili societății.

Invățământul mediu (4 ani) prevede crearea de licee, școli tehnice, școli pedagogice, școli profesionale cu o durată de 4 ani, având misiunea de a asigura tinerilor posibilitatea de a urma studiul învățământului superior, de a pregăti cadrele didactice necesare școlilor elementare și grădinițelor de copii, cadrele tehnice medii necesare producției. In felul acesta se armonizează ridicarea culturală a tineretului cu nevoile societății.

Din aceleași cauze, numărul studenților în Universități și Politehnici, ca și acel al doctorilor (pe lângă Universități și Politehnici, legea prevede crearea de institute de învățământ superior) va fi fixat anual de către Consiliul de Miniștri după necesitățile țării (art. 17 și 23).

Un interes deosebit prezintă faptul că învățământul superior se va face după o programă analitică, că studenților li se vor pune la dispoziție manuale și tratate minimale (art. 20, 21,) și că se va constitui un serviciu de îndrumare și control și pentru școlile superioare (art. 30).

Toate acestea vor lichida anarhia din Universitățile noastre, anarhie ce oglindea însuși felul producției capitaliste, vor asigura democratizarea învățământului nostru superior și vor îmbunătăți condițiile de muncă în Universități și Inst tute. Pentruca Statul să poată controla și dirija toată această activitate, legea prevede naționalizarea tuturor școlilor cdnfesionale sau particulare de orice fel (art. 35). Averea mobilă și imobilă a acestor școli va trece în patrimoniul Statului, deoarece Statul își asumă sarcina educării și instrucției întregului tineret. Profesorii care funcționau la aceste școli vor fi încadrați în învățământul de Stat (art. 37) în mod automat.

Noua lege a învățământului marchează o eră nouă în școala românească. Ea corespunde reformelor de structură înfăptuite în țara noastră și vizează ridicarea nivelului cultural al poporului la o treaptă superioară.

Pentruca această lege să-și poată da roadele, se cere din partea membrilor corpului didactic de toate gradele să vegheze ca ea să fie aplicată cu strictețe, să aibă vigilența trează, să descopere, să demaște și să alunge din mijlocul lor pe toți dușmanii reformei, ai regimului.

Corpului didactic îi incumbă acum o sarcină tot atât de măreață ca aceea pe care națională industriilor a făcut să apese pe umerii muncitorilor.

Abonați-vă la OPINIA

Congresul intelectualilor

(Urmare din pag. I-a)

gresiste din toată lumea, voci cu răsunet universal, vor striga la Congresul din Wrodow adevărul în auzul lumii întregi și vor îndemna umanitatea sângerândă să facă front contra războiului, contra barbariei și a imbecilității.

Vor arăta pentru ce forțele imperialiste ale Americii ca și celelalte forțe imperialiste amenință lumea cu al treilea război mondial. Vor arăta cum clasa stăpânitoare americană, înspăimântată, încearcă o diversiune, căutând să îndrepte neliniștea americanilor, care se tem de criza imanentă, spre război.

Vor arăta cum miliardarii din Wall-Street, ca și din alte țări prin perseverența și banii infiniți de care dispun, vor să creeze un moment prin care să înșele massele, cu scopul de a ieși din criza catastrofală ce-i amenință.

Semnalul fructificării acestei sinceități, trebuește dat astăzi de toți oamenii de cultură, savanți, gânditori, scriitori, intelectuali de pretutindeni. Cu toții trebue să se strângă în jurul aceleiași tribune și să pledeze pentru marea pace, pentru marea frățietate. Să folosească puterile lor pentru propășirea omenirei, pentru alungarea din mijlocul popoarelor a urii și a desbinării.

Intelectualii au datoria să vorbească în auzul lumii întreg, pentruca armele să nu mai prindă iarăși a vorbi, pentruca ignoranța și obscurantismul să fie înlăturat.

Ințelegând acest lucru înseamnă că intelectualii au contractat mari și grele obligații față de oameni și față de propria lor conștiință, care nu poate găsi nici un criteriu în numele căruia să se suspende deasupra realităților lumii.

Să contribuim prin priceperea noastră la succesul deplin al economiei noastre

(Urmare din pag. I-a)

„Textila" și aceea a repunerii în funcțiune a atelierului pentru confecționarea sacilor, atelier ce nu mai funcționează de vreo opt ani de zile.

Se rezolvă în felul acesta o problemă importantă ca aceea a confecționării sacilor pe loc, în fabrică, ne mai fiind nevoie să se furnizeze materialul de sac pentruca după aceea de abia cumpărătorii să fie nevoiți să caute ateliere pentru confecționat.

Fabrica realizează venituri, se absorb noi brațe de muncă și se umplă goluri serioase pe piață privind lipsa sacilor.

Și dacă conducerea fabricii împreună cu muncitorii și-au făcut conștiincios datoria cu privire la pregătirile tehnice pentru redeschiderea atelierului, în schimb noi socotim că acest lucru trebuia să se facă ceva mai devreme, poate chiar în momentul când au început să sosească primele transporturi de iută.

Inițiativele de gospodărie sunt cu atât mai binevenite cu cât ele vin cu un ceas mai devreme.

In acelaș sens trebuiau făcute și intervențiile necesare la Minister pentru expedierea mai rapidă a celor 4 mașini de cusut și a celor 2 mașini de tivit sacii.

S'ar fi adus în acest fel un sprijin mult mai mare campaniei de colectări unde lipsa sacilor se resimte.

Semnalăm toate aceste lipsuri nu din dorința de a face critică ci pentruca din greșeli să tragem învățăminte pentru activitatea pe care trebuie s'o ducem zi de zi.

Schema de organizare

Incă în cursul lunei trecute, Monitorul Oficial a publicat decretul pentru organizarea și funcționarea întreprinderilor industriale ale Statului care cuprinde și schema după care urmează să fie organizate secțiile respective.

Desigur că în mare, decretul cuprinde în mod precis modul de organizare a întreprinderii, chestiunile de amănunt însă rămân să fie rezolvate practic și pe teren.

Acolo unde există nelămuriri, trebuesc consultate organele superioare, schema publicată însă, trebue să capete viață, în fiecare uzină și fabrică; trebuesc înființate peste tot secțiile prevăzute. Intârzierea aduce după sine obstacole și piedici serioase.

Trebuesc aleși peste tot responsabili pentru calitatea producției, lucru care încă nu s'a făcut.

Să punem la contribuție toată priceperea noastră pentru o cât mai bună aplicare a instrucțiunilor primite, pentru îndeplinirea la termen a celor prevăzute în ele.

Pe aceasta se bazează în primul rând succesul economiei planificate.

Textul scrisorii de demisie a Ambasadorului Plenipotențiar Extraordinar al Jugoslaviei în România

(Urmare din pag. I-a)

Congresul Partidului.

C. C. al Partidului Comunist Iugoslav s'a situat pe o cale antileninistă, refuzând să ia parte la conferința Biroului Informativ al celor 9 Partide Comuniste, al cărui membru era P. C. I., în vederea discutării greșelilor P. C. I., evidențiate în scrisorile C. C. al P. C. (b) al U. S. In acest refuz eu am văzut începutul unei rupturi cu frontul comunist, încercarea de a sparge frontul internațional al forțelor revoluționare, forțe ce luptă împotriva imperialismului. Explicația pe care o dă C. C. al Partidului Comunist Iugoslav respingând invitația, —cum că nu dorește să participe la ședință, spre „a nu adânci prăpastia între Partidele Comuniste frățești", nu m'a putut convinge. Nu poate exista o prăpastie mai adâncă, decât aceea creată în urma respingerii oricărui contact cu celelalte partide spre a discuta conflictul, nu poate exista o prăpastie mai adâncă decât prăpastia care de fapt există acum între Partidul nostru și celelalte Partide Comuniste. Dimpotrivă, am fost pe deplin convins, că prin participarea la ședință, multe probleme ar fi fost lămurite și că astăzi lucrurile ar fi stat cu totul altfel. Această părere am avut-o până la Congresul Partidului și n'am ascuns-o față de tovarășii membri de partid cu care discutam cu privire la aceste probleme. Eu socoteam, că la Congresul Partidului, C. C. se va situa pe o poziție, care-l va ajuta să găsească calea pentru înlăturarea rupturii cu celelalte Partide Comuniste. Dar congresul a arătat că C. C. al P. C. I. s'a situat pe linia adâncirii prăpastiei între Partidul Comunist Iugoslav pe deoparte și P. C. (b) al U. S. și celelalte Partide Comuniste și Muncitorești, pe de altă parte.

Asistând la Congresul al V-lea al P. C. I. ca oaspete, m'am convins că linia fundamentală la Congres era de a se răfui cu Biroul Informativ și Partidele Comuniste ce-l formează. Desbaterile la Congres în legătură cu toate problemele, aveau un caracter care nu puteau duce la rezolvarea conflictului, ci la adâncirea lui, deoarece totul se reducea la încercarea de a discredita Biroul Informativ, P. C. (b) al U. S. și celelalte Partide Comuniste. Această linie a fost trasată în mod categoric de către C. C. în rapoartele sale. Lupta eroică dusă în prezent de către proletariatul internațional împotriva imperialismului și locul Partidului Comunist Iugoslav în această luptă, în alianță cu partidele frățești, au fost cu totul ocolite.

După părerea mea, această poziție este antileninistă, deoarece ea adâncește prăpastia dintre P. C. I. și Partidele Comuniste frățești și aduce astfel apa la moara imperialismului, dăunând intereselor proletariatului internațional care luptă împotriva imperialismului.

Toți raportorii dela Congresul Partidului, începând cu Tito, ca și cea mai mare parte din cei ce au luat parte la discuții, au calomniat Biroul Informativ și P. C. (b) al U. S., susținând fără nici un argument serios că scrisorile C. C. al P.C. (b) U. S. și Rezoluția Biroului Informativ ar fi neîntemeiate.

Dacă scrisorile C. C. al P. C. (b) U. S. și Rezoluția Biroului Informativ sunt, după cum susțin Tito și ceilalți, neîntemeiate, este cu atât mai de neînțeles dece aceștia nu s'au dus la ședința Biroului Informativ. Dar conducătorii P. C. I. nu s'au dus la ședința Biroului Informativ, tocmai pentru că scrisorile C. C. al P. C. (b) U. S. și hotărîrea Partidelor Comuniste care fac parte din Biroul Informativ erau juste.

Conducătorii C. C. al P. C. I. se străduiesc să convingă pe membrii partidului și poporul că Comitetele Centrale ale Partidelor frățești, împreună cu P. C. (b) U. S., s'ar fi situat pe o poziție vrăjmașă față de Iugoslavia; dar chiar prin faptul acesta, Tito și ceilalți s'au situat pe calea dușmăniei și a atâtării împotriva Partidelor frățești.

Până la Congresul Partidului am avut unele speranțe că la Congres, conducătorii noștri vor lua o poziție autocritică și că se vor adresa Congresului cu un apel pentru a fi ajutați să se clarifice asupra învinuirilor atât de serioase, ridicate împotriva noastră de C. C. al P. C. (b) U. S., de celelalte Partide frățești și de Biroul Informativ.

In loc de a lua această poziție leninistă — singura justă — Tito, Kardelj, Djilas, Rankovici, și alții au depus toate eforturile pentru a îndrepta Congresul pe calea dușmăniei față de toate Partidele Comuniste frățești, în frunte cu P. C. (b) U. S. Grupul conducător al Partidului a dat tonul la Congres, îndrumându-l pe calea celor mai inadmisibile ofense și calomnii față de Partidele Comuniste frățești ale celorlalte țări și în primul rând față de P. C. (b) U. S. Dacă am mai adăuga la aceasta, că și până la Congres și în timpul Congresului au împroșcat cu noroi pe cei ce au aprobat Rezoluția Biroului Informativ, cât și organele de conducere ale Partidelor cari au aprobat această rezoluție, căutând să arate că primejdia principală care amenință Iugoslavia sunt Partidele Comuniste frățești și Biroul Informativ — devine limpede ce atmosferă nesănătoasă a domnit la Congres. Din aceasta rezultă vădit că Tito și ceilalți au îndreptat Partidul nostru

INFORMAȚIUNI

Noul inspector regional de Poliție la Iași

In urma unei decizii a Direcțiunii G-rale de Poliție, d. inspector C. Berlescu dela Inspectoratul regional de poliție Iași, se transferă la Sibiu, unde va conduce Inspectoratul reg. de poliție Sibiu. In locul d-sale a fost numit la Insp. Reg. de poliție Iași d. Inspector general Titus Ionescu.

Prin altă decizie d. comisar șef R. Schmerler a fost chemat în funcția superioară de chestor la chestura municipiului Iași.

O frumoasă inițiativă a cetățenilor din cartierul Socola

Cetățenii din cartierul Socola, străzile Arapu, Tauzec, Blondelor etc... sub îndemnul comitetului de cartier, au hotărît să înceapă lucrări de asanare a străzilor respective. Ei se vor adresa Comandamentului de asanare a orașului și vor cere să li se pună la dispoziție mijloace de transport urmând ca toate lucrările necesare să fie efectuate prin muncă voluntară.

*

Comitetul de conducere a Ateneului cultural din strada Prof. dr. Parhon (fost Socola) dorește ca pe lângă Ateneul respectiv să ia ființă un centru de lapte, care să deservească copiii nevoiași din cartier și în special pe cei debili.

In acest senz au fost făcute intervențiile necesare pe lângă Serviciul Sanitar al județului Serviciul județean de ocrotire.

Rectificare

Dintr'o eroare de tipar în numărul nostru de Marți a apărut că în județul nostru s'e treierat 77 la sută din grâul recoltat.

In realitate s'a secerat această cantitate.

Nereguli la o Cooperativă din județ

Primul procuror al Tribunalului a cercetat dosarul trimis de Serviciul de Control Economic, privitor la unele nereguli comise la Cooperativa „Infrățirea" din comuna Probota (Jud. Iași).

In urma anchetei făcută de Parchet, au fost trimiși în judecată Mihai Gh. Stoica, care în calitate de vânzător la susnumita Cooperativă, în intervalul 14 Ianuarie 1948 până la 14 Mai 1948 și-a însușit suma de 62.454 din casa Cooperativei, bani luați pe mărfurile vândute; Iorgu Butuc, președintete Cooperativei care și-a însușit suma de 43116 lei, bani luați pentru a se aduce marfă și 8793 lei pe care nu i-a justificat.

Deasemeni a fost trimis în judecată V. Robu vânzător la Cooperativă, care nu poate justifica 10.122 iei, rezultați din vânzarea produselor.

Pensionari citați la Comisiunea de revizuire

Următorii pensionari sunt citați pentru termenul de 11 August 1948 orele 16 la Comisiunea Județeană de revizuire de pe lângă Tribunalul Iași.

Diaconescu H. Const. str. Gr. Gh. Vodă 51, Alexa Ion comuna Poeni județul Iași, Hofman Const. str. Muzelor 11, Aramă Maria str. Călărași 21, Voldman Eufrosina str. Procopie 26 bis, Daulja Ilie str. Vasile Lupu 58, Costinescu Alexandrina str. Toma Cozma 37, Iova Iozefina str. Bucșinescu 33, Botez Const. str. Aurel Vlaicu 78, Ivanciu Gh, str. M. Sadovanu 2, Păstrăvanu Grigore str. Spancioc 4, Crăciun Ilie str. Dumbrava Roșie 125, Brânzan Maria str. Crucii 104, Butnariu V. Lucia str. Gh. Ibrăileanu 16, Savin Elisabeta str. Gh. Dimitrov 76, Tataru Agina str. Hotin 15, Brânzan Gh. str. Crucii 104, Turturică Const. str. Tăetoare 43, Dărăbăneanu Petru str. Stejar 26, Lăpușneanu Ion str. Ing. Ada Marineseu 52, Iarotchi Iosif str. Aurel Vlaicu 75, Busuioc Const. str. Deliu 4, Dumitriu Neculai str. Sft. Andrei 14, Ultimescu C. str. Sft. Lazăr 26, Pintilie I. Cart. Tutora C 13, Simionescu Lucreția str. Paladi 13, Bendescu Const. str. Neculai Gane 16, Grecu C. Varvara str. Foișor 5, Cernușcă Eufrosina str. Nicola 5, Savin Const. str. Sft. Lazăr 26, Dragan Neculai str. Ciornei 10, Obadă V. Grigore str. Săulescu 13, Troacă Marin str. Mioriței 5, Gobjilă Antonina str. Hotin 28, Turcu Eug. str. Turcu 8, Dumitrovici Paul str. Dăncinescu 11, Eliade Gh. str. Gălățeanu 5, Colesnicenco Eufimia str. Smârdan 64.

— Direcțiunea Planificării din Ministerul Agriculturii, prin organele tehnice exterioare, în colaborare cu delegații organizațiilor politice și de massă, a hotărât să se fabrice conserve din legume și fructe, în cantități cât mai mari.

S'a stabilit un plafon minim de 10000 kg. pentru fiecare plasă (ocol agricol).

— In ultimele zile a sosit din URSS o cantitate de 18 tone azotat de potasiu necesar industriei noastre.

Republica Populară Română
PRIMĂR'A MUNICIP. IAȘI

COMUNICAT

Se aduce la cunoștința tuturor cetățenilor acestui Municipiu care se încadrează în dispozițiunile legii prestațiilor că în conf. cu art. 16 din lege sunt obligați a achita integral taxa de prestație până la termenul de 30 Septembrie a. c. în caz contrar această taxă prin efectul legii se dublează.

Având în vedere că acest Municipiu are în curs de executare numeroase lucrări de drumuri, și care în lipsă de fonduri vor fi sistate, facem un călduros apel tuturor contribuabililor prestatori ca să înțeleagă nevoile acestui Municipiu și să achite la timp taxele fixate.

Acelaș apel îl facem și către diferitele întreprinderi și instituții publice ca sumele reținute în contul prestației să fie depuse imediat la Percepția Comunală.

Primar,
A. PALUGA

p. Secretar General,
G. G. Săvescu

SIDOLI PREZINTĂ cel mai bun program al săptămânii

DRUMUL SPRE FERICIRE

— — EPOPEEA PIONERILOR DIN BIROBIDJAN — —

cu V. Zusckin și M. M. Blumental

Muzica de DUNAEVSCHI

Complectare: cel mai recent JURNAL de actualități

La CINEMA PHOENIX

Uriașa realizare a studiourilor MOS-FILM

DEPORTATUL 217

cu: E. Frank și N. Ladina

film vizionat în București de 390.000 cetățeni

Compleetare: cel mai recent JURNAL DE ACTUALITĂȚI

Organizația Iași F. N. T. D. R.

sărbătorește Conferința Internațională a tineretului muncitoresc dela Varșovia

Meetingul dela Trianon

Marți după amiază a avut loc în sala Trianon un mare meeting organizat de F.N.T. D.R, cu ocazia deschiderii Conferinței internaționale a tineretului muncitoresc dela Varșovia, la care a participat un public numeros format din muncitori, elevi, studenți, militari, etc.

Meetingul a fost prezidat de d. Piucă, președintele F. N.T.D.R.-ului. D-sa a deschis meetingul, arătând obiectul acestei adunări.

A luat apoi cuvântul d. Botărlăianu, instructor C. C. al U.T.M. care a vorbit despre importanța acestei conferințe, insistând asupra momentului politic în care se ține.

„Conferința dela Varșovia — spune vorbitorul — are o însemnătate deosebită nu numai pentru tineretul muncitoresc ci și pentru celelalte categorii de tineri încordați în lupta pentru pace și progres".

Vorbitorul a făcut apoi un istoric al formării F.M.T.D.-ului arătând sforțările depuse de tineretul comsomolist din U.R.S.S. cât și a întregului tineret din statele europeue pentru realizarea unității tineretului mondial.

La conferința dela Londra în 10 Noembrie 1945 se constituie F.M.T.D.-u', cuprinzând 63 țări, cu un număr de 50 mil. membri.

Insistând mai departe asupra programului propus de federație, vorbitorul amintește lupta tineretului înfrățit pentru o viață mai bună, pentru plata justă a muncii, pentru ridicarea nivelului ideologic al întregului tineret cât și pentru desființarea exploatării tineretului din țările cu regim capitalist, unde mii de tineri continuă să sufere opresiunile imperialiștilor.

La Conferința dela Varșovia se vor desbate probleme privind întărirea luptei pentru desrobirea tineretului, întărirea mișcării în țările coloniale, încurajarea muncii constructive, înfrățirea între tineretul din școli și universități cu tineretul din uzine și ogoare cât și elaborarea unei „Charte a drepturi or tineretului" care să constitue principalul document al drepturilor economice, sociale și politice ale tinerei generații din lumea întreagă.

Conferința dela Varșovia, la care vor participa delegați din țările membre, va constitui un nou pas în lupta pe care o duce tineretul pentru o puternică unitate, pentru noi realizări, spre o viață mai bună pentru generațiile ce vor urma.

Z. H.

Să luptăm cu hotărîre

împotriva lipsei de răspundere personală

(Continuare din pagina I-a)

treprinderi constitue un avut obștesc, este de datoria fiecărui individ — indiferent de postul pe care-l deține — care concură în procesul de producție, de a se interesa personal, de a urmări modul în care se muncește, de a verifica felul în care se realizează programele de muncă.

Lipsa de răspundere personală e la fel de periculoasă ca lipsa unei raspunderi colective și acolo unde această lipsă se manifestă, ea constitue o piedică serioasă în calea bunului mers al producției, face imposibil urmărirea și controlul împliniri sarcinilor pe teren.

Lipsa de răspundere personală poate duce la lucruri grave.

Suferind de această boală, un tehnician dela „Țesătura", într'o bună zi n'a mai verificat o mașină. Din această cauză o bună bucată de marfă a fost confecționată cu 20 de fire la bătătură, în loc de 24 cât se cere în mod normal. Noroc, că greșala a fost sesizată de alți muncitori, care au verificat cu atenție marfa.

I, V. Stalin spune astfel în cuvântarea pe care a ținut-o la consfătuirea personalului conducător din economia sovietică la 23 Iunie 1935. „Ce înseamnă lipsa de răspundere personală? Inseamnă lipsa oricărei răspunderi pentru munca încredințată, lipsa oricărei răspunderi pentru mașini, pentru unelte, pentru instrumente. Se înțelege ca acolo unde nu există raspundere personală, nu poate fi nici vorba de o ridicare a productivității muncii cât de cât de serioasă de o îmbunătățire a calității producției".

Lichidarea lipsei de răspundere personală mai constitue încă o problemă serioasă pentru unele intreprinderi sau instituții și factorii de răspundere au dus o luptă serioasă împotriva acestei racile moștenită din timpurile regimurilor de exploatare.

Dar, lipsa de răspundere personală nu poate să dispară în fapt decât în cazul unei temeinice organizări a muncii.

Pentru întărirea spiritului de răspondere, este necesar ca fiecare element care concură la bunul mers al producției, dela ucenic până la director să-și cunoască cu precizie sarcinile personale, pentru ce anume va trebui să răspundă în fața organelor conducatoare, care la rândul or sunt direct răspunzătoare de bunul mers al întreprinderii.

Ar fi însă greșit dacă unii și-ar însuși în mod mecanic acest principiu și de pildă ar spune; „Eu mi-am făcut datoria, de-acuma treaba lor". Intărirea spiritului de răspundere personală, înseamnă în acelaș timp și stimularea interesului nu numai pentru munca pentru care răspunzi personal, ci și pentru munca celui din apropierea ta pe care să-l ajuți la nevoie, înseamna întarirea simțului de răspundere în general pentru toate problemele legate de bunul mers al intreprinderii.

Este o chestiune esențială problema lichidării lipsei de răspundere în intreprinderi și instituții și cade în sarcina organelor de răspundere de a lupta cu hotărîre pentru curmarea acestui rău din rădăcini.

ATELIERELE PRINCIPALE C. F. R. - IAȘI

angajează un număr de

200 DE ZILIERI

în funcțiile de:

tâmplari, lăcătuși, ferari, turnători și 30 tâmplari flotanți, asimilați în condițiile statutare.

Informații la Biroul de Personal al Atelierelor, în orice zi lucrătoare, dela orele 7.30 la 14.30

Impozitele se pot plăti și prin CEC

Comunicatul Ministerului de Finanțe

Cu privire la plata impozitelor, Ministerul Finanțelor a dat un comunicat prin care se precizează că, în afară de casieriile administrațiilor financiare și percepțiilor, impozitele datorate Statului se mai pot achita și prin C.E.C.

Plata impozitelor nu se poate face direct în mâinile agenților fiscali decât în comunele rurale, unde perceptorii de agenție și agenți fiscali pot încasa impozite contra chitanță oficială eliberată din chitanțier.

Dr. Corneliu Gancevici

și-a mutat cabinetul de consultațiuni pentru

boli de piept,

în str. Banu 16

(pr n L pușneanu)

și consultă numai Luni, Miercuri și Sâmbătă de la orele 11 — 14.

Audispărut

dintr'un vagon aflat în stația Socola:

1 ladă cu paratrăsnete
1 ladă cu butelii de oxigen

Oricine are vreo cunoștință este rugat a telefona

Soc. „Sovromtransport"
Stația Socola, contra recompensă bună

Telefon 2589

Magazinul de Stat „CIOCANUL"

aduce la cunoștință tuturor Cooperativelor urbane și rurale, Instituțiilor de Stat, Industriilor naționalizate, că în vederea aprovizionării cu materiale în ramurile de fierărie brută, fabricată, tehnice, sanitare, electrice, chimice, materiale de construcție și articole de menaj, să prezinte necesarul lor pe timp de 3 luni, în conformitate cu noua ordine a planificării fabricatelor.

In cazul când întreprinderile sus menționate, nu vor prezenta specificațiile necesarului lor, vor fi puse în situațiunea de a nu avea posibilitatea de a se aproviziona cu materiale ce vor necesita ulterior.

Duminică 8 August

va avea loc la

Parcul Expoziției

(Copou)

O KERMEZĂ

organizată de COMITETUL NAȚIONAL PENTRU AJUTORAREA POPORULUI GREC

Centrul Iași

Importantă reducere acordată de R. A. T. A. pentru transporturile de alimente

Regia Autonomă de Transporturi cu Autovehicule (R. A.T.A.) are în prezent în exploatare 222 trasee cu tarifele următoare:

La călători lei 4,50 de călător pentru fiecare km., cu aplicarea coeficientului de reducere de 10 la sută pe trasee speciale, la mărfuri de lei 54 de km., camion 3 tone, pentru cursa plin-gol (se înțelege cursa dus sau întors), și lei 63 de km. pentru cursa plin-plin.

Pentru transporturile de alimente RATA a prevăzut un tarif special redus lei 50 de km., camion 3 tone, la transporturile plin-plin, și lei 45 de km. la transporturile plin-gol.

DOCTOR
S. A. DAVID
Boli interne
și de copii, boli defemei
Venerice, Sifilis
Blenoragia, vindecă radical în 9 ore (Penicilina)
Iași, str. Costache Negri 3 (colț Elena Doamna)
Cons. 8—12 dim. și 2—9 sea

Laboratorul de analize medicale
DOCTOR
Marcus Wassermann
Asistent universitar
Str. Gabriel Pery Nr. 21 (fost Victor Place, imobil. Cofetăriei Streit)

Oficiul de Presă

„Slova"

s'a mutat în str. Lăpușneanu nr. 28, vi-sa-vis de „Cartea Rusă"

Abonați-vă la „Opinia"

pe calea discordiei și învrăjbirii cu celelalte partide Comuniste frățești, cu țările democrației populare și cu Uniunea Sovietică, pe calea spargerii frontului proletariatului revoluționar.

In Partid domnește o teroare fățișă. Tovarășii cari își exprimă chiar și în forma cea mai modestă și mai nevinovată dezacordul față de poziția antimarxistă și antisovietică a C. C. al P. C. I. sunt excluși din Partid, sunt siliți prin diferite metode să se dezică de părerile lor, iar dacă aceasta nu reușește sunt aruncați în închisori.

La Congres ascuțișul liniei de luptă împotriva burgheziei și a imperialismului a fost tocit, în timp ce întreg focul a fost îndreptat împotriva comuniștilor cinstiți, cari doresc în mod sincer să lichideze cât mai repede această situație grea în care s'au pus Partidul nostru, și poporul nostru, să pornească pe calea prieteniei cinstite cu Uniunea Sovietică, cu țările democrației populare și să-și ocupe locul în lupta internațională a proletariatului.

Toate aceste metode antimarxiste, antileniniste ale lui Tito, Kardelj, și ale celorlalți, arată că noi ne-am abătut de pe calea internaționalismului, care constă în susținerea și întărirea alianței forțelor democratice și revoluționare și în primul rând, a forțelor în fruntea cărora se află Partidele Comuniste din diferitele țări. După părerea mea, linia actuală a CC al Partidului Comunist Iugoslav adâncește din ce în ce mai mult prăpastia dintre Partidul nostru și celelalte Partide Comuniste frățești, și în primul rând, dintre el și Partidul Comunist (bolșevic) al Uniunii Sovietice.

Politica naționalistă antisovietică a actualei conduceri a P. C. I. este funestă pentru Partidul nostru și pentru popor. Această politică nu poate duce Iugoslavia decât pe calea degenerării burgheze pe cale transformării Iugoslaviei într'o colonie a imperialismului.

In calitate de comunist, eu nu pot aproba această linie. Dar a fi convins că linia C. C. nu este justă și a nu vorbi despre acest lucru, o asemenea atitudine o consider ca nedemnă pentru un comunist.

Fiind convins de caracterul nejust al liniei C. C. al P. C. I. în chestiunea atitudinii față de celelalte Partide Comuniste frățești, în chestiunea politicii interne a C. C. al P. C. I. eu nu pot în mod practic să aplic această linie, și demisionez din postul de Ambasador Plenipotențiar Extraordinar în România.

Moarte fascismului — libertate poporului!

R. GOLUBOVICI

28 Iulie 1948

ULTIMA ORA

Unde şi câte licee teoretice
vor funcţiona în Moldova
Celelalte licee teoretice se vor transforma în licee tehnice şi profesionale

Ministerul Invăţământului Public a decis ca în Moldova să funcţioneze următoarele licee teoretice:

IAŞI—două licee teoretice de băeţi, un liceu teoretic de fete.

BACĂU—un liceu teoretic de băeţi, un lic. teoretic fete.

GALAŢI—Un liceu teoretic de băeţi, un liceu teoretic de fete.

FĂLTICENI--un liceu teoretic de băeţi, un liceu teoretic de fete.

BOTOŞANI — un liceu teoretic de băieţi, un liceu teoretic de fete.

CÂMPULUNG - MOLDOVA — un liceu teoretic mixt.

DOROHOI — un liceu teoretic de băieţi, un liceu teoretic de fete.

HUŞI — un liceu teoretic mixt.

P.-NEAMŢ — un liceu teoretic de băieţi, un liceu teoretic de fete.

FOCŞANI — un liceu teoretic de băieţi, un liceu teoretic de fete.

ROMAN — un liceu teoretic de băieţi, un liceu teoretic de fete.

RĂDĂUŢI - un liceu teoretic de băieţi, un liceu teoretic de fete.

SUCEAVA — un liceu teoretic de băieţi.

— un liceu teoretic de fete

TECUCI — un liceu teoretic de băieţi

— un liceu teoretic de fete

VASLUI — un liceu teoretic de băieţi

— un liceu teoretic de fete

Actualele licee teoretice ce vor depăşi numărul specificat mai sus pentru fiecare localitate unde se indică funcţionarea pe data de 1 Septemb. 1948, a unui liceu teoretic, se transformă pe aceeaşi dată în licee tehnice şi profesionale.

La Conferinţa Dunării
Discursul doamnei Ana Pauker

La Conferinţa Dunăreană, delegaţii Uniunii Sovietice împreună cu reprezentanţii statelor riverane cu democraţie populară, luptă cu energie împotriva oricărei încercări a puterilor occidentale, de a încălca drepturile acestor state.

Un articol al corespondentului din Belgrad al ziarului „Pravda" spune printre altele:

Tăcerea a cuprins întreaga sală când dela locul său s'a ridicat Ministrul Afacerilor Externe a Romîniei Ana Pauker şi a declarat:

„Am fost adânc zguduiţi de discursul delegatului Franţei. Popoarele noastre într'adevăr îşi amintesc că timp de mulţi ani li s'a bătut din picior, acum nu vom permite aceasta niciodată. Despre ce fel de „drepturi câştigate" vorbeşte delegatul francez? Drepturile câştigate sunt sângele şi lacrimile poporului nostru..."

Amintind că după München puterile occidentale au trecut, în fond, controlul asupra Dunării Germaniei hitleriste d-na Ana Pauker a spus;

„Dacă referindu-se la „drepturile câştigate" ei intenţionează să întrebuinţeze Dunărea şi ţările noastre pentru un nou München, pentru pregătirea unui nou atac împotriva Uniunii Sovietice, noi spunem deschis şi cinstit acest lucru nu va mai reuşi".

D-na Ana Pauker nu este un diplomat de profesie; ea are în trecutul ei o şcoală îndelungată de luptă revoluţionară pentru cauza poporului şi cu atât mai mult argumentele ei au greutate. Aceiaşi tendinţă neclintită, pasionată pentru apărarea independenţei ţărilor lor pentru apărarea drepturilor inalienabile ale poporelor lor, însufleţeşte şi pe ceilalţi delegaţi ai ţărilor dunărene. Glasul delegaţiei sovietice răsună la conferinţă cu autoritate şi concret. Fiecare discurs al şefului delegaţiei sovietice Vâşinski este ascultat cu o deosebită atenţie atât la masa conferinţei, cât şi de public şi de pe băncile presei. Aceasta se înţelege: întreaga experienţă a perioadei de după război, arată că Uniunea Sovietică joacă un rol de frunte, în rezolvarea problemelor, relaţiilor internaţionale. Cu atât mai mare şi mai plin de responzabilitate este rolul Uniunii Sovietice la desbaterilor Conferinţei Dunărene. U.R.S.S. fiind stat dunărean celelalte ţări dunărene fiind legaţi de ea prin interese vitale.

Referindu-se la presiunea puterilor occidentale asupra Conferinţei, ziarul „Pravda" spune printre altele:

„Demonstraţia comună a reprezentanţilor puterilor occidentale avea ca scop să exercite o presiune directă asupra conferinţei, căreia i-au prezentat un ultimatum: să adopte hotărîrile care convin puterilor occidentale dacă nu, aceştea din urmă vor refuza să recunoască hotărîrile conferinţei.

Fără îndoială un astfel de ultimatum ar fi avut efect la orice conferinţă a ţărilor marshallizate. Timpul când reprezentanţii puterilor occidentale puteau să comande pe malurile Dunării ca la ei acasă a dispărut pentru totdeauna".

Cum vor funcţiona
şcolile de doi ani pentru oamenii din câmpul muncii

BUC. 5.—In cadrul aplicării legii pentru reforma învăţământului, la ministerul Invăţământului uPblic se lucrează în prezent la organizarea cursurilor de doi ani, pentru oamenii din câmpul muncii.

Aceste şcoli speciale—care au de scop să dea elevilor o pregătire echivalentă cu şcoala medie, deschizând drumul oamenilor muncii spre universităţi—se vor înfiinţa într'un număr de centre din ţară.

Candidaţii vor fi admişi la cursuri după ce în prealabil vor trece un examen de admitere.

Spre deosebire de trecut cursurile nu vor fi serale, ci obişnuite, elevii admişi urmând a fi scoşi din procesul de producţie.

Cursiştii vor fi întreţinuţi pe toată durata şcolarităţii de ministerele de resort şi de întreprinderi.

In întreaga ţară vor lua fiinţă
Restaurante populare
pentru sindicalişti
Mesele vor fi compuse din două feluri de mâncare, iar costul lor va varia între 18 şi 30 lei

BUCUREŞTI 5.— Pentru a se veni în ajutorul salariaţilor dela întreprinderile unde nu funcţionează cantine, forurile de resort au luat iniţiativa înfiinţării a numeroase restaurante populare, în care vor fi serviţi numai membrii sindicatelor muncitoreşti.

Aceste restaurante se vor bucura de un regim fiscal mai redus, impozitul maxim fiind de 2 la sută asupra consumaţiilor.

Restaurantele populare vor fi înfiinţate în cadrul societăţilor de Stat din fiecare oraş. Aprovizionarea cu zarzavaturi şi alte articole se va face prin centrala societăţii respective de Stat.

La restaurantele populare se vor servi meniuri compuse din două feluri de mâncare. Un menu care conţine o mâncare cu carne va costa 30 lei iar unul fără carne 18 lei.

Spre deosebire de cantine, la aceste restaurante se vor putea consuma şi băuturi alcoolice.

Cum se va recruta
corpul profesoral pentru şcolile de toate gradele
o mare mişcare în cadrul personalului corpului didactic

BUC. 5 — In urma intrării în vigoare a legii pentru reforma învăţământului ministerul învăţământului public procedează actualmente la o mare mişcare în cadrul personalului corpului didactic de toate gradele.

In prim rând, datorită faptului că s'a dat o mare extindere şcolilor technice şi şcolilor profesionale, se va recruta din timp corpul profesoral pentru aceste şcoli.

După cum se specifică în drt. 27 din lege, corpul diaactic necesar pentru buna funcţionare a şcolilor de toate gradele şi toate tipurile, va fi asigurat de ministerul învăţământului public, în colaborare cu ministerul de resort, în ce priveşte cadrele şcolare.

Pentru şcolile technice, precum şi instituţiile de învăţământ superior, vor putea fi folosiţi în corpul didactic, fără a părăsi câmpul muncii şi specialişti, ca ingineri, medici, etc.

Personalul actual al corpului didactic va fi utilizat atât la şcolile existente, cât şi la noile şcoli technice şi profesionale, la materiile corespunzătoare ce vor fi prevăzute de programa analitică.

In caarul aceloraşi utilizări a fost trecut şi corpul profesional, care a funcţionat până acum la şcolile confesionale.

Noile tarife
la călători, bagaje şi mărfuri
pe distanţele Iaşi-Bucureşti, Bucureşti-Bacău, Bucureşti-Galaţi, Galaţi-Iaşi, Galaţi-Bacău, şi Bacău-Galaţi

Incepând dela 9 August crt. intră în vigoare noul plan de activitate al Soc. de transporturi aeriene TARS.

Potrivit acestui plan, costul unui bilet de călători pe distanţa Bucureşti-Iaşi (321 km) este lei 2410; dus şi întors lei 4340; bagaj lei 24 lei kilogramul, marfă lei 20 kilogramul.

Bucureşti-Bacău (247 km.) lei 1855; dus şi întors lei 3340; bagaj lei 18 kllogramul; mărfuri lei 15 kilogramul; Bucureşti-Galaţi (192 km.) lei 1445; dus şi întors lei 2600; bagaj lei 14 de kilogram; mărfuri lei 12 de kilogram; Galaţi-Iaşi; (203 km.) lei 1530; dus şi întors lei 2755; bagaj lei 15 de kilogram; mărfuri 12 lei de kilogram; Galaţi-Bacău (158 km.) lei 1190; dus şi întors lei 2145; bagaj lei 12 de kilogram; mărfuri lei 10 de kilogram; Bacău-Iaşi (90 km.); lei 680; dus şi întors lei 1225; bagaj lei 7 de kilogram; mărfuri lei 6 de kilogram.

*

Avionul din Bucureşti soseşte la Iaşi la ora 10,15 dimineaţa şi pleacă din Iaşi spre Bucureşti la ora 14.

Epuraţie severă
în organizaţia Sokolilor

PRAGA 5 (Rador). — CETEKA transmite:

Poporul muncitor cehoslovac a fost profund indignat de provocările la care s'au dedat câţiva reacţionari în cursul recentelor serbări ale sokolilor. Comitetul de acţiune al sokolului a făgăduit să efectuze o epuraţie, care are loc în momentul de faţă sub supravegherea comitetelor de acţiune locale ale Frontului Naţional.

Organixaţia sokolilor dela Litvinov (un mare centru muncitoresc, unde sunt situate şi marile întreprinderi Stalin) 6 persoane, printre care preşedintele, conducătoarea secţiei feminine şi responzabilul cultural, au fost excluse din organizaţie. In locul lor au fost aleşi oameni din rândurile clasei muncitoare.

BUCUREŞTI 5 (Agerpres). —Ministrul Sănătăţii a iniţiat o mare campanie de vaccinare a copiilor contra tuberculozei.

Noii directori de licee, şcoli primare şi grădini de copii din Iaşi

In urma reformei învăţământului, prin trecerea şcolilor particulare la stat, au fost numiţi următorii noii directori la aceste licee în Iaşi:

La Liceul Ortodox de fete D-na Apostu Oga, la liceul Mihail Kogălniceanu de fete, d-na Mihăilă Opaiţ Elena, la liceul „Notre Dame" de fete d-na Bălănaru Paraschiva, la Liceul Mihail Kogălniceanu de băieţi Ion Ocneanu, la Seminarul Catolic d-l Ion State.

La gimnaziile unice: La gimnaziul unic şi şcoala profesională Ort dl. Otto Schehter la gimnaziul unic evreesc d. Davidsohn Isac. La şcolile primare: La şcoala Cultura d-ra Davidsohn Coca, la „Junimea 2" dl. Abramovici Naftule, la „Moritz Wachtel" d-na Feifer Roza, la „Steaua" d-na Lentzer Ghitla, la „Dr. Stern" d-na Poplicher Malvina, la „R. F. I." d-na Leizerovici Idessa, la „Notre Dame" băieţi dl. Filipescu Mihai, la „Notre Dame" d-na Mândrescu Ecaterina, la Şcoala „Talmud Thora" mare d-na Marian Elsa, la Şcoala „Talmud Thora" mică d-na Weinstein Erma.

La grădini de copii: La grădina de copii mici Mavrocordat D-na Ciobanu Julita, la şcoala de copii mici a Societăţii Ortodoxe D-na Mărgărint Elena.

In judeţ la Şcoala Bivolari Dl. Vârtej Const., la Pd-Iloaei Dl. Cons Râpă şi la Tg. Frumos Dl. Preotu Vasile.

Adânc îndureraţi: Avocat Elias Grünberg soţ, Janny şi Renée fiice, Dr. Martin Ochs, Av. Marcel Löbel (Bucureşti) Laura, Carol şi Zigu Horovitz (Buc.) Clara, Sam, Paulina şi Didi Green (New-York), Malvina şi Lupu Grünberg, Richela Weiss, Jullieta şi Dr. Marcu Vais, Jetty Dr. Ochs anunţă încetarea din viaţă a prea iubitei lor soţii, mamă, soră, cumnată, mătuşe, verişoară şi cuscră

Ana F. Grünberg

decedată în ziua de Miercuri 4 August 1948, după o lungă şi necruţătoare boală

Inmormântarea va avea loc azi Joi 5 August la orele 2 p.m. cortegiul plecând din str. Cismăriei No. 5

CHICAGO 5 (Rador).—Boicotul consumatorilor împotriva preţurilor cărnei s'a intensificat, în cursul zilei de ieri, în toată ţara.

Legea pentru regimul cultelor

BUCUREŞTI 4 (Agerpres). Monitorul Oficial de azi publică Legea pentru regimul cultelor. Din această lege dăm mai jos următoarele articole:

ART. 1. — Se garantează libertatea conştiinţei şi libertatea religioasă pe tot cuprinsul R. P. R. Ori cine poate să aparţină oricărei religii sau să îmbrăţişeze orice credinţă religioasă, dacă exerciţiul ei nu contravine Constituţiei, securităţii şi ordinei publice sau bunelor moravuri.

ART. 4. — Nimeni nu poate fi constrâns să participe la serviciile religioase ale unui cult.

ART. 5. — Nimeni nu poate fi constrâns prin măsuri administrative de Stat să contribuie la cheltuielile vreunui cult sau să se supună unor hotărîri ale organelor religioase de judecată.

ART. 6. — Cultele religioase sunt libere să se organizeze şi vor funcţiona liber dacă practicile şi ritualul lor nu sunt contrarii Constituţiei, securităţii sau ordinei publice şi bunelor moravuri.

ART. 8. — Cultele religioase se vor organiza după norme proprii conform învăţăturilor, canoanelor şi tradiţiilor lor, putând organiza potrivit aceloraşi norme, aşezăminte, asociaţiuni, ordine sau congregaţiuni.

ART. 10. — Credincioşii tuturor cultelor religioase sunt obligaţi a se supune legilor ţării, a depune jurământ în cazurile prevăzute de lege şi a face înscrierile actelor de stare civilă la oficiile de stare civilă în termen legal.

ART. 13. — Cultele religioase pentru a putea să se organizeze şi să funcţioneze trebuie să fie recunoscute prin decret al Marei Adunări Naţionale, dat la propunerea guvernului în urma recomandării Ministerului Cultelor. In cazuri bine motivate se va putea retrage recunoaşterea în acelaş mod.

ART. 16. — Organizarea de partide politice pe bază confesională este interzisă.

Articolele 23, 24, 25, 26, privesc activitatea cultelor; Articolele 38, 39, 40, 41 42, 43 privesc raporturile din culte; Articolele dela 44 până la 62 privesc învăţământul religios.

Credite eftine
pentru întreprinderile naţionalizate

BUCUREŞTI 5. — In scopul de a consolida naţionalizarea întreprinderilor, Banca Naţională acordă direct creditele fără întremediul unei Bănci prezentatoare.

In felul acesta sunt evitate cheltuelile ocazionate de adaosul de dobândă peste taxa de scont, scumpirea regiei industriilor şi deci costul produselor fabricate.

Citiţi Opinia

ORA 12

Un act samavolnic
al autorităţilor franceze
îndreptat împotriva unor studenţi români din Franţa

BUCUREŞTI 5. — Zilele trecute, autorităţile franceze au intrat în localul unei şcoli superioare româneşti de lângă Paris, bruscând pe studenţi.

Studenţii au fost arestaţi. Intendentul şcolii a fost grav maltratat.

Noi şi importante măsuri
luate de Comisiunea de Stat pentru Colectări

BUCUREŞTI 5. — Comisiunea de Stat pentru colectări, în ultima sa şedinţă a hotărît, printre altele, următoarele:

Complectarea proceselor verbale acolo unde n'au fost definitivate.

Comisiunile judeţene şi de plasă îşi vor alcătui planul de lucru.

Centrele de colectare trebuie să aibe bascule.

Ele vor trebui să primească cerealele între orele 5 şi 21, fără întrerupere.

Se constată că în unele judeţe, printre care şi Iaşi, s'au terminat operaţiunile de colectare.

BIBLIOTECA UNIVERSITĂȚII -IAȘI

ANUL 40 Nr. 571

ABONAMENTE

Lei 360 . . . . 3 luni
„ 5.000 — întreprinderi, autorități pe un an

Atelierele tipografice
IAȘI, Str. ȘTEFAN CEL MARE 50-52

4 Pagini 4 Lei

OPINIA

ZIAR POPULAR COTIDIAN

Sâmbătă 7 August 1948

Redacția și Administrația
IAȘI, STR. ȘTEFAN cel MARE Nr. 54

TELEFOANE:
Redacția . . . Nr. 1209
Administrația . . . „ 2042
Serv. de noapte . . . „ 2089

Director C. R. GHIULEA

Etatizarea școlilor

Toate școlile confesionale sau particulare de orice fel devin școli de stat.
(Art. 35 din Legea pentru reforma învățământului)

Actul etatizării tuturor școlilor corespunde necesității unei juste orientări a tineretului nostru și exercitării unui control eficace în acest sens. In școlile catolice, de pildă, învățământul era așezat pe baze mistice și avea un pronunțat caracter retrograd. E drept, în ultima vreme se introduseseră, conform instrucțiunilor, și în aceste școli manuale unice, întocmite în mod științific.

Insă obiectelor de studiu pozitiv, profesorii acestor școli nu le dădeau importanța cuvenită. Ei puneau accentul pe materiile teologice, care sunt în completă contradicție cu adevărurile științei. „Facem, ne spunea în cursul acestei primăveri, un preot catolic, profesor la un gimnaziu unic papișist, numai atâta știință cât să permită să nu intrăm în conflict cu autoritățile de resort.

In rest, avem noi grijă".

Aveau ei grijă ca prin sofisme să-i convingă pe tineri despre „inefabilitatea" papei, să combată teoria darwinistă la biologie, să susțină că istoria n'o fac oamenii, popoarele, în anumite condițiuni date, ci aleșii Domnului. Aveau ei grijă să combată realismul și ideea de muncă în artă și să dea creatorilor și operelor o origină mistică.

Aceasta în ceeace privește instrucția. Educația nu se făcea în aceste școli în condiții mai bune. Executând ordinele Papei, legat prin interese de clasă, de imperialiști, dușman înverșunat al oricărei reforme democrate, profesorii catolici se străduiau mai întâi să sape o prăpastie între școală și viață.

Activitatea institutelor „Notre Dame de Sion", unde „măicuțele" recrutate, în deobște, din rămășițele nobilimei franceze, aveau ca prim criteriu de selec-

ION LUCREȚIU

(Continuare în pag. 2-a)

Posturi vacante de medici

Au fost declarate vacante următoarele posturi de medici:

Un post de medic la circumscripția C. F. R. din Piatra Neamț.

Un post de medic secundar la Spitalul Pașcanu din Iași și un post de medic secundar la Profilaxia T. B. C. din Iași.

Cei care doresc să ocupe posturile vacante de mai sus, vor înainta cereri în termen de 8 zile la Sindicatul Sanitar Iași, din str. Ștefan cel Mare nr. 4.

Un nou ritm de muncă la fabrica C. A. M. din Iași

Cum s'a ajuns la reducerea „timpilor morți"

Grija pentru ridicarea de noi cadre. Mai persistă însă și unele lipsuri

Dincolo de calea ferată, lângă gara Păcurari, se înalță mândră clădirea fabricii de tutun, C.A.M.

Nu există cetățean din cartier, care trecând pe acolo să nu admire fabrica, care parcă mai eri era distrusă.

Cu mai multă mândrie o privesc însă muncitorii dela CAM, care știu că brațele lor sunt acelea care au contribuit la refacerea fabricii. Muncind pe ploi și ninsoare, CAM-iștii și-au refăcut fabrica, care fusese aproape în întregime distrusă de un bombardament al nemților în retragere.

Știau ei, muncitorii, că refăcând fabrica, își refac un bun al lor, deaceea nu și-au precupețit eforturile, după cum nu și le precupețesc nici astăzi pentru a mări producția.

Sporește elanul pentru muncă

Realizările oamenilor dela CAM, ne dovedește însă că elanul lor pentru muncă, se întărește pe zi ce trece și noua atitudine față de importanța producției și productivității muncii se accentuiază mereu.

De acest lucru ne-am convins de îndată ce am pătruns pe poarta fabricii.

Prima cu care dăm ochii, este Valentina Tilich, președinta sindicatului.

Aproape că nici nu are timp să stea de vorbă cu noi, atât e de ocupată; telefonează, dă sfaturi, și atrage atenția unei lucrătoare că nu-i voie de fumat în timpul muncii.

Dacă președinta sindicatului, care este o femeie vrednică și destoinică, ar pune aceiaș energie în a da o mână de ajutor femeilor UFDR-iste dela CAM, fără îndoială că în scurt timp, acțiunea acestor femei, ar putea ajuta mult munca ei. Deaceea ar fi bine, în primul rând, ea să vadă ca organizarea femeilor din fabrică să devină un fapt îndeplinit.

De roadele muncii lor nu ne îndoim.

Pe șeful fabricației

d. Octav Saint-Pierre, îl prinzi între două calcule, semnează hârtii, verifică o mașină sau controlează calitatea țigaretelor.

In general nimeni, nu-și încetează munca pentru a sta de vorbă. Desigur că acest ritm nou de muncă n'a existat întotdeauna la CAM.

A trebuit ca organizația de Partid să ducă muncă de lămurire și organizare pentru a se ajunge la asemenea rezultate.

In special în ultimul timp, organizația de Partid a reușit să mobilizeze și să antreneze întreaga massă de muncitori, lucru care contribue enorm la îmbunătățirea și ridicarea producției.

Conduși de mecanicul D. Vasiliu

responsabilul economic, trecem prin atelierele de „ales", fabricație și împachetat.

Fără a ridica măcar capul, muncitoarele din sala de ales tutunul răspund la bună-ziua.

Repede și cu mișcări precise, lucrătoarele de aici, asortează foile de tutun, împărțindu-le pe ca-

LEONTE SILVESTRU

(Continuare în pag. 2-a)

„Dacă a munci pentru popor înseamnă că faci politică, M'OI APUCA ȘI EU DE POLITICA"

Cum s'a hotărît Elena Teodorescu să se facă U. F. D. R.-istă

De Elena Teodorescu nu cred să fi auzit prea multă lume. E o femeie simplă, nu de mult trecută de semi-centenar, cu chipul cătrănit în ani de muncă și chin.

Rar se întâmplă ca Elena Teodorescu să pășească de granițele mahalalei al cărei noroi îl frământă de peste zece ani de zile.

Bătrâna e nevastă de muncitor și nu activează în nici o organizațiune politică.

Se ferea Elena Teodorescu de politică ca dracul de tămâie. De se afla în tăifăsuială cu vecinele și aducea careva vorba chiar pe departe de politică, scandal mare.

—„Femeile trebue să se țină de ale lor. Să vadă de blide și de mătură. Treaba bărbaților e să facă politică— spunea Elena Teodorescu.

Așa apucase ea de la părinți și așa credea ea că e bine.

De multe ori o îmbiau vecinele să meargă la U.F.D.R. dar bătrâna nici să audă.

Intr'o zi s'a întins însă svonul în mahala despre o mare adunare a femeilor. La început nu a dat importanță faptului.

—„Se adună ele să pălăvrăgească după cum li-e obiceiul—își spunea ea în sine. Dar un gând i-a început din senin s'o frământe. Ce ar fi să meargă și ea. Și iarăși cu teamă se gândea: „Dar dacă acolo n'or fi femei de-o seamă cu ea?". Era însă tare curioasă să vadă de ce mai sunt în stare să pună la cale femeile. Până la urmă și-a luat inima în dinți, a pus lăcătul pe ușă și s'a îndreptat cu grabă spre cinematograful „Phoenix" unde se desfășură conferința județeană a U. F. D. R.

A intrat sfioasă, pe vârful picioarelor în sală. Și-a făcut odată roată ochii peste tot. Ce mai împodobeală, câte steaguri și tablouri, ca la o mare prăznuire. A zărit pe scenă un grup de femei Prezidiumul conferinții. Or fi numai cucoane—își spunea El. Teodorescu. Dar când s'a apropiat mai bine, nu i-a venit să creadă. S'a frecat la ochi și a mai privit odată.

Ea e fără îndoială. Pe scenă era Popescu Antoneta muncitoare de-o seamă cu ea. Și în sală erau tot femei simple, muncitori, sătence, intelectuali modești.

Cu greutate Elena Teodorescu și-a găsit loc. In sală s'a făcut liniște și conferința a început. Elena Teodorescu era numai ochi și urechi.

— „Cine-i femeia care vorbește"?

— Plugăriță din județul nostru.

Rând pe rând sătence, muncitoare gospodine și intelectuale au luat cuvântul, dar nu în palavre așa cum s'ar fi așteptat Elena Teodorescu.

Cu toată seriozitatea s'au ridicat aici probleme care în primul rând privesc întreg poporul.

Când s'a vorbit despre lupta glorioasă a poporului grec care cu bărbăție se opune imperialismului înrobitor, când s'a vorbit despre uneltirile stăpânilor de trusturi la un nou războ!, despre

LAURIAN ZAHARIA

(Continuare în pag. 3-a)

Piețele alimentare ieșene sunt aprovizionate din abundență

— Prețurile în scădere. Și unele încercări de a opri evoluția normală a prețurilor

In piețele Iașului au început să sosească zilnic cantități tot mai mari de fructe, legume și zarzavaturi; de acest lucru se poate convinge cu ușurință orice cetățean care da o raită prin piața Halei, Sf. Spiridon, Ilie Pintilie sau Pacurari în primele ore ale dimineții.

In special gospodinele, în sarcina cărora cade aprovizionarea zilnică a casei, au remarcat primele, aceasta; vânzătorii din piață au început să saute tot mai „reverențios", încearcă să devină tot mai politicoși. Nu de alta, dar anii trecuți cu marile lipsuri prin care am trecut le-au schimbat atitudinea în fața clientului, deveniseră mai reci și mai distanți și acum caută să-și recapete clienții folosindu-se de metodele vechi de convingere și de plecăciuni până la pământ.

In schimb, cumpărătorii s'au schimbat: marea masă consumatoare calculează fiecare leu pe care-l cheltueşte și încearcă să se aprovizioneze acolo unde produsele sunt de mai bună calitate și mai ieftine.

Afluxul de produse pe piață

Afluxul mare de produse pe piață este datorit desigur în primul rând, recentului Comunicat al Președinției Consiliului de Miniștri care lasă producătorilor de legume, zarzavaturi, fructe etc... deplină libertate să-și desfacă mărfurile lor în orașe.

Concomitent însă a crescut mult puterea de cumpărare a leului, banul a devenit mai scump.

Datorită eforturilor muncitorilor din fabrici și uzine tot mai multe produse industriale au fost aruncate pe piață. Cu banii pe care-i obțin pe produsele lor, țăranii își pot procura cele necesare pentru ei și gospodăriile lor.

Prețurile în scădere

In ultimele zile produsele agricole au înregistrat scăderi simțitoare la prețuri. S'au ieftinit fructele, s'au ieftinit legumele și zarzavaturile.

La aceasta a contribuit în primul rând marea scădere de preț a făinii de grâu din cota liberă.

A doua zi după ce se cunoștea decizia cu privire la sporirea rațiilor zilnice de pâine pentru salariați, pentru 1 kg. de făină de grâu se oferea o jumătate din prețul de dinainte cu o zi; ulterior prețul făinei a scăzut și mai mult.

Cei care mai dețineau stocuri de făină au intrat în derută, căuta fiecare să scape de stocurile pe care le

(Continuare în pag. 3-a)

Prevenirea accidentelor de muncă din întreprinderi

Casa Centrală a Asigurărilor Sociale din Ministerul Muncii a trimis ordine circulare tuturor organelor în subordine cu privire la măsurile imediate care vor fi luate pentru prevenirea accidentelor de muncă, din întreprinderi.

Organele locale vor distribui comitetelor de întreprindere materialul documentar și educativ necesar,

Deasemeni vor fi intensificate și controalele observându-se situația practică la fața locului.

Acolo unde vor fi observate unele lipsuri în această direcție, vor fi luate de urgență măsurile necesare.

Creionări

Măgarul și elefantul

Alegerile electorale din America se apropie. Numai câteva săptămâni ne mai despart de evenimentul în urma căruia Statele Unite vor căpăta un nou președinte pe timp de patru ani.

In vederea acestei lupte electorale partidele americane au și început lupta pentru prioritate. Una din primele arme ale acestei lupte a fost și alegerea semnelor electorale. Și fiecare partid și-a ales pentru a atrage pe alegători un semn cât mai atrăgător mai plăcut. Și astfel partidul democrat și-a ales pentru candidatura d-lui Harry Truman ca simbol un... măgar. Este curios, dar e adevărat. Ce i-o fi îndemnat pe susținătorii politicei d-lor Truman și Marshall să aleagă ca semn tocmai măgarul, cel mai îndărătnic, mai reacționar și mai... urechiat animal, nu știm. Desigur că ar fi fost mult mai nimerite semne mai elocvente ca o bombă atomică, un sac cu dolari, sau o ladă cu conserve alterate din cadrul planului lui Marshall.

Dar, pentru a nu rămâne mai prejos, partidul

IG.

(Continuare în pag. 2-a)

Palmiro Togliatti

de NICOLAI TIHONOV
Secretar General Adjunct al Uniunii Scriitorilor Sovietici

Atentatul la viața lui Palmiro Togliatti, conducătorul clasei muncitoare și oamenilor muncii din Italia, nu este un fapt întâmplător. Criminalii l-au ales anume pentrucă Palmiro Togliatti inspiră teamă întregii reacțiuni din Italia și nu numai celei din Italia. Sunetul dolarilor s'a auzit înainte de pocnetul armelor. Nu este exclus ca arma să fi fost „sfințită" de vreun înalt prelat al „Vaticanului, care a binecuvântat în numele Papei pe „credinciosul" fiu al bisericii catolice, pentru această acțiune murdară.

Palmiro Togliatti este animatorul marei lupte a poporului italian împotriva guvernului foametei, teroarei și al războiului civil. Actualii conducători ai Italiei ruinate, sărăcite, arhipline de șomeri, care suferă cumplit de pe urma consecințelor regimului fascist, s'au vândut dolarului și își îndreaptă privirile într'o singură direcție — către ordinele care vor veni de peste Ocean. Ei vor să reînvie timpurile îngrozitoare ale fascismului prin acțiunile lor care amintesc atât de bine moravurile gangsterești ale stăpânilor de peste Ocean.

Palmiro Togliatti stă în fruntea păturii celei mai progresiste și celei mai active a poporului italian, el apără interesele masselor de muncitori, le apără cu îndârjire și dușmanii știu că nici o forță nu va putea înspăimânta pe acest discipol fidel al lui Lenin și Stalin, care a trecut printr'o școală superioară de luptă și știe să dea lovituri distrugătoare dușmanilor poporului.

Indreptându-și arma împotriva lui Togliatti, criminalul țintea inima poporului italian. El a vrut să ucidă pe cel mai bun fiu al său, curagiosul comunist și patriot.

Togliatti a luptat împotriva fascismului, care a adus țara până la ultima treaptă a umilinței și decăderii; Togliatti luptă astăzi împotriva urmașilor lui Mussolini, care vor să reînvie fascismul, într'un nou decor. Togliatti își cunoaște poporul, iar poporul își cunoaște conducătorul iubit. Reacțiunea vede cât de mult îl iubește poporul pe acest admirabil tribun și apărător al intereselor poporului. Poporul pronunță cuvântul „comunism" ca simbol al speranțelor și doleanțelor lui. Țăranul italian de care se tem ca de foc proprietarii de latifundii, castele și moșii, muncitorul italian, de care se tem ca de foc proprietarii de uzine și fabrici, capitaliștii și bancherii, au ieșit în stradă,

(Continuare în pag. 2-a)

Filmele săptămânii

In ultimile săptămâni spectatorii ieşeni au fost de a dreptul „bombardaţi" cu pelicule vechi, cu filme de calitatea celor cu titlu: „Femeia vieţii lui", „Goana după bărbaţi", „Călăreţul mascat" etc. etc., filme care au rulat pe ecranele cinematografelor ieşene şi care din păcate vor continua să mai ruleze după cum am putut vedea programele viitoare.

Este un simptom caracteristic absenţa publicului dela aceste filme, absenţa care demonstrează net faptul că odată mai mult spectatorii au înţeles substratul diversionist al acestor filme care se ascunde sub un aspect aparent inofensiv. Lipsa publicului dela aceste producţii care făceau cândva „serie", demonstrează mentalitatea nouă al spectatorilor care s'au învăţat şă ceară dela o realizare cinematografică un conţinut social, o semnificaţie, un fragment de viaţă adevărată.

Şi cu atât mai mult au fost apreciate săptămâna aceasta la Iaşi cele două filme sovietice.

„Emigranţii" o adevărată epopee a formării Statului Autonom Birobidjan din U.R.S.S., filmul închinat muncii constructive a evreilor şi „Deportatul 217" marea realizare cinematografică a lui Mihail Romm, au fost primite cu o masivă participare de către publicul obişnuit cu realizările de mare amploare artistică a studiourilor sovietice. Calitatea artistică superioară şi mai ales fondul adânc uman încrustat pe o tehnică cu totul specială, a făcut ca astăzi aceste filme să fie gustate şi de cei care la început le priveau mai sceptic.

De aceia ar fi de dorit ca în locul peliculelor anoste, fără gust, şi de o calitate artistică submediocră, să putem viziona reeditări din filmele sovietice de bună calitate pe care le-am mai vizionat.

Este o dorinţă a spectatorilor ieşeni, o dorinţă pe care am vrea să o vedem trecută în fapt cât mai curând odată cu dispariţia titlurilor de senzaţie.

CR.

Etatizarea şcolilor

(Urmare din pag. I-a)

ţionare a elevelor, condiţia lor socială, unde se preda ore întregi „manierele elegante" şi se predica dispreţul pentru ceeace ele numeau vulg, constitue dovada cea mai elocventă.

In loc să educe tineretul în spiritul dragostei de popor şi de patrie, catolicii îl educau într'un spirit aristocrat.

In loc să-l educe în spiritul luptei de clasă, ei îi propovăduiau „mila" şi „armonia între clase". Şcoala catolică, de cele mai multe ori sub egida unui stat străin, nu putea da societăţii româneşti — hotărît lucru — un ins capabil să contribue la consolidarea regimului de democraţie populară şi la construirea socialismului.

Şcoala catolică nu corespundea necesităţilor noastre şi deservea societatea noastră. Era fatal ca ea să dispară. Dar ar fi fost o crimă ca Statul care-şi asumă responsabilitatea instrucţiei şi educaţiei populaţiei acestor şcoli, să nu intre în proprietatea averii lor mobile şi imobile.

*

Liceele particulare, atunci când nu erau menite aceloraşi obiective, erau pur şi simplu nişte întreprinderi capitaliste care trebuiau să furnizeze, în orice condiţie, venituri cât mai mari patronilor. Deaceia selecţia aci nu se făcea după aptitudinile la învăţătură ale elevilor, ci după criterii venale.

Aceste licee, frecventate în genere, de feciori de bani gata, erau doar nişte fabrici de diplome.

Ţara are nevoie astăzi de oameni muncitori şi pregătiţi. Tradiţia chiulului, a favoritismelor trebue să ia sfârşit şi în acest sens, etatizarea şcolilor particulare constitue un pas hotărîtor.

*

Dar articolul 35 din legea pentru reforma învăţământului vizează şi altă serie de şcoli, cum ar fi acelea ale naţiunilor conlocuitoare.

Aceste şcoli au fost fondate în timpul regimurilor şovine din trecut, pentru a contrabalansa acţiunea de desnaţionalizare forţată întreprinsă de statul burghezo-moşieresc.

Cu totul altele sunt condiţiunile astăzi.

Regimul democrat permite tuturor naţiunilor din cadrul teritoriului nostru să se desvolte normal şi în consecinţă, permite cultivarea limbii, literaturii, artei şi istoriei fiecărei naţiuni.

Statul a preluat asupra sa sarcina întreţinerii acestor şcoli şi a corpului didactic respectiv. In felul acesta naţiunile conlocuitoare sunt scutite de contribuţiuni suplimentare, iar funcţionarea şcolilor este asigurată în condiţiuni mult mai bune.

*

Etatizarea şcolilor confesionale şi particulare corespunde deci intereselor vitale ale poporului nostru, necesităţilor regimului de democraţie populară.

Etatizarea acestor şcoli constitue o operaţie hotărîtoare în procesul lichidării învăţământului mistic reacţionar şi şovin, în procesul formării unui om raţional al unui bun patriot şi cetăţean care să poată servi societatea şi contribui cu forţele sale, la progresul ei.

OAMENI ŞI FAPTE DIN U. R. S. S.

Un nou observator astronomic

In împrejurimile Bachcisarai-ului, în satul Partizan se construeşte o nouă filială a Observatorului astronomic din Crimeea. Condiţiile atmosferice ale acestei localităţi sunt foarte favorabile pentru observaţiuni astronomice.

In acelaş timp se termină şi reconstrucţia Observatorului din Crimeea, distrus în timpul războiului.

Observatorul şi filialele lui vor fi înzestrate cu cele mai moderne aparate, pentru a corespunde cerinţelor actuale ale ştiinţei.

Case noui pentru muncitorii din transportul fluvial sovietic

Anul acesta muncitorii din transportul fluvial al Uniunii Sovietice vor primi locuinţe noui cu o suprafaţă totală de peste 50.000 metri patraţi.

Proporţii mari au luat lucrările de construcţie în regiunile care au suferit în timpul razboiului: Stalingrad, Kiev, Zaporoje, Dniepropetrovsk. Casele se construesc prin metode perfecţionate: toate piesele sunt pregătite în prealabil în ateliere speciale, rămânând ca ele să fie numai montate.

Produsele industriei sovietice au fost expuse la patru târguri internaţionale.

Anul acesta, Uniunea Sovietică a luat parte, până acum, la patru expoziţii internaţionale industriale, în Polonia, Iugoslavia, Finlanda şi Ungaria.

Ultimul târg de mostre internaţional la care a participat a fost cel dela Buda-Pesta care s'a închis la 27 Iunie. La expoziţiile din Zagreb, Poznan, Helsinki, ca şi la Budapesta, standurile organizate de către Camera de Comerţ unională, au putut prezenta străinătăţii gigantice schimbări care s'au produs în economia sovietică în anii din urmă.

In special au atras atenţia vizitatorilor produsele industriei sovietice grele şi semigrele, a construcţiei de maşini, ultimele modele de automobile — ZIS — 111, Pobeda şi Moscvici—ca şi ultimele tipuri de camioane şi maşini agricole, printre care, combaine autopropulsate, pluguri-tractoare, semănătoare mecanice, etc. Toate dovedind marile succese dobândite în aceste ramuri ale industriei sovietice.

Avioane de transport şi de pasageri, excavatoare puternice, produse chimice, oţeluri speciale, medicamente, maşini tipografice, instrumente de precizie şi tot felul de produse ale uzinelor sovietice, au înfăţişat forţa industrială a U.R.S.S., nivelul cultural al oamenilor sovietici şi potenţialul de export al Ţării Sovietelor.

In ziua inaugurării expoziţiei la Helsinki, pavilionul sovietic a fost vizitat de către d. Paosikivi, preşedintele republicii.

In total, numărul vizitatorilor paviloanelor sovietice la cele patru târguri internaţionale, s'a ridicat la peste 2 milioane.

Uniunea Sovietică va lua parte şi la expoziţia internaţională care va avea loc la Praga în luna Septembrie.

Studierea coroanei solare de către Astronomii Sovietici

In Caucaz există o regiune foarte favorabilă pentru observarea coroanei solare: platoul Şit Kot-mes din munţii Kabarda, situat la o altitudine de 2000 m. deasupra nivelului mării. Acest platou a atras atenţia colaboratorilor ştiinţifici ai Observatorului din Pulcov. In curând se va deschide aici o centrală astronomică. Din Leningrad s'au trimis într'acolo instalaţiile necesare, între care şi un cronograf, un aparat special care înregistrează furtunile magnetice.

Zilele acestea a sosit acolo un grup de colaboratori ai Observatorului, care se vor ocupa în mod special de studierea coroanei solare.

Şedinţa prezidiului Academiei de Ştiinţe a U. R. S. S.

Sub preşedinţia academicianului S. I. Vavilov, a avut loc zilele acestea o şedinţă a prezidiului Academiei de Ştiinţe a U. R. S. S.

Prezidiul a acordat premiul „V. V. Dokuceaev" de 20000 ruble, lui V. A. Kovda, doctor în ştiinţe geo-mineralogice pentru lucrarea sa în 2 volume „Originea şi regimul solurilor sărate" şi savanţilor E. V. Lobovoi şi N. N. Rozov pentru lucrarea „Harta solului părţii europene a URSS". S'au mai acordat două premii „Dokuceaev" de către 10.000 ruble pentru alte lucrări.

O mare fabrică de covoare

In Georgia apuseană, în oraşul Mihathakaia se construieşte o mare fabrică de covoare. Ea va produce anual peste 100 mii metri pătraţi de covoare.

Sosirea în localitate a poetului Iacob Groper

Poetul Iacob Groper, preşedintele „Asociaţiei scriitorilor idiş din R. P. R.", se află în localitate şi va conferenţia Vineri 6 Aug. ora 7 p. m. în sala C. D. E. din str. Ştefan cel Mare Nr. 66 despre „Aspecte culturale din viaţa evreilor din R. P. R." Duminică 8 Aug. la ora 7 p. m. va conferenţia în cadrul asociaţiei „Ikuf" despre „Aportul scriitorilor idiş pentru popor".

Măgarul şi elefantul

(Urmare din pag. I-a)

republican, şi-a ales pentru candidatura d-lui Dewey ca simbol un... elefant uriaşul rege al animalelor.

„Măgarul" şi „elefantul" erau înainte semnele pentru care era chemat să voteze poporul american, pentru că oricare din ele era acelaş lucru, semnificând acelaş politică, acelaş dezinteres pentru treburile publice, acelaş lanţ de afaceri nesfârşite. Anul acesta însă, există candidatura celui de al treilea partid, al d-lui Wallace, partid care reprezintă adevăratele aspiraţii ale poporului american.

Şi dacă ar trăi azi La-Fontaine, ar scrie desigur o fabulă, în care animalele mai sus citate protestează vehement la un congres al animalelor împotriva faptului de a fi folosite ca simbol al uneltirilor unor anumiţi oameni...

Palmiro Togliatti

(Urmare din pag. I-a)

imediat după ce s'a răspândit vestea atentatului criminal asupra lui Togliatti. Nici nu se putea altfel. Zadarnice au fost ameninţările lui de Gasperi. Zadarnic au fost mobilizate toate forţele poliţieneşti, poporul Italiei spumegând de indignare ca şi oamenii cinstiţi din întreaga lume, n'au mai vrut să tacă. Demonstraţiile populare au avertizat pe de Gasperi şi pe complicii săi că situaţia este mai serioasă decât îşi închipuiau ei, că timpurile când se putea răpi un Matteotti au trecut şi nu se vor mai întoarce.

Idealurile comunismului trăiesc în mijlocul poporului, ca unica forţă capabilă să scoată poporul italian din acel labirint chinuitor şi fără ieşire, prin care îl târăsc reacţionarii şi imperialiştii subit transformaţi din lupi în miei. Corbii negri ai Vaticanului nu contenesc să croncănească pe la toate răspântiile, iar în buzunarele largi ale sutanelor lor negre sau de culoarea „cardinal", zornăiesc monedele care nu seamănă a lire italiene.

Cuvântul înflăcărat al lui Togliatti a biciuit pe aceşti cârmuitori ai Italiei, care au creiat o „democraţie poliţienească" în ţara în care automobile blindate, care poartă mărci americane, ocrotesc pe fasciştii eliberaţi din închisori, fascişti amnestiaţi de autorităţile mărinimoase, care au revizuit întreaga legislaţie antifascistă, spre a putea ajuta pe fascişti să se debaraseze de orice răspundere pentru crimele lor. Togliatti a demascat acţiunile partidului democraţiilor creştini, din rândurile cărora a ieşit tânărul fără onoare şi conştiinţă care a ridicat mâna împotriva admirabilului fiu al poporului italian — Togliatti.

Prin asasinarea lui Togliatti forţele reacţiunii au încercat să desorganizeze partidul comunist italian, să sdruncine rândurile de milioane ale simpatizanţilor lui şi să intimideze pe oamenii cinstiţi.

Calculele lor au fost greşite însă. Poporul italian s'a ridicat şi şi-a exprimat voinţa, demonstrând în faţa lumii întregi dragostea sa pentru Palmiro Togliatti şi pentru devotamentul şi credinţa lui în victoria poporului, care luptă pentru democratizarea totală a Italiei — democratizarea adevărată, autentică, fără trădători la cârma ţării, care să o vândă capitalismului străin.

SPORT

Important pentru elevii şcolii de înot

Sâmbătă la orele 19 sunt convocaţi la sediul Judeţenei O.S.P. toţi elevii şcolii de înot, din localitate.

Febrile pregătiri pentru matchul Politechnica — C. F. R. Timişoara

Pregătirile pentru matchul Politechnica — C. F. R. Timişoara de Duminică, sunt în toiu. In vederea acestei partide, studenţii ieşeni au fost cantonaţi în dealul Copoului, la grădina Vidraşcu unde se bucură de o atenţie specială în ceeace priveşte alimentaţia, antrenamantele, etc.

Deocamdată se află în localitate jucătorii: Mihăilescu, Iliuţeanu, Hoissan, Tudor, Popovici, Schreiner, Vâlvoiu, Bulacu şi Rişină. Sunt aşteptaţi să sosească astăzi sau cel mai târziu mâine: Vlad, Petrescu şi Gologan. Se crede că Deak nu se va mai reîntoarce. Jucătorii care se află la Iaşi fac antrenament de trei ori pe săptămână, sub conducerea d-lui dr. M. Grădinaru, recent reîntors dela tabăra antrenorilor dela Tg. Mureş.

De remarcat faptul că Vâlvoiu s'a specializat în lovituri cu piciorul stâng, pe care-l utilizează tot atât de bine, ca şi pe cel drept. La antrenamente, participă un nou jucător, Popa Vasile, dela Oţelul Reşiţa.

Timişorenii sosesc la Iaşi Vineri 6 August, cu următoarea echipă: Boroş, Mueller, Rodeanu, Cojoreanu, Ritter, Woronkovsky, Moniac, Reuter Covaci, Avasilichioaie, Bădeanţu.

Intr'un număr viitor vom reveni cu o amplă avantcronică.

Tennis

Luni după amiază, la strandul Iaşilor, Victor Stoclozza a învins în cadrul unui match amical pe Vătăsescu, Campionul de tenis al Olteniei şi eroul jocurilor regionale dela Iaşi, cu 6-2; 2-6; 6-3.

Cum vor intra copiii la matchul C. F. R. Timişoara-Politechnica

Toţi copiii până la 13 ani, care doresc să vadă matchul Politechnica-C.F.R. Timişoara se vor prezenta la sediul Judeţenei O. S. P. din str. Lascar Catargi 66 pentru a li se elibera permise speciale, care vor fi valabile dealtfel pentru toate jocurile de foot-ball, ce se vor disputa la Iaşi, în cursul acestui an.

Un nou ritm de muncă la fabrica C. A. M. din Iaşi

(Continuare din pagina I-a)

lităţi.

—„Aceştia sunt în mare măsură factorii care determină mărirea producţiei, ne spune, călăuza noastră.

Deşi aproape jumătate din lucrătoare din această secţie, se află în concediu, în cursul lunii Iulie, muncitoarele de aici au ales 2000 kg. tutun peste plan.

Datorită acestui fapt a fost necesar ca o maşină de fabricat să lucreze în două schimburi.

In atelierul de fabricaţie

unde mai multe maşini ţăcănesc ritmic, intrarea cuiva trece neobservată, atât de concentraţi sunt muncitorii la maşinile lor.

Aici lupta cea mare se dă pentru reducerea „timpilor morţi", timpi care la orice maşină - unealtă mănâncă o bună parte din producţie.

Datorită însă intensei munci de îndrumare a organizaţiei de Partid, au fost introduse o serie de îmbunătăţiri care reduc considerabil „timpii morţi", contribuind astfel la mărirea producţiei.

Astfel curăţirea capacului de calibrat ţigările, capac care trebuia mereu curăţat de elei şi praf se făcea în 2-3 minute, acest lucru fiind repetat de nenumărate ori în decursul celor 8 ore de muncă.

Ţinând seama de faptul că o maşină „scuipă" câteva sute de ţigări pe minut, putem calcula uşor cu cât era micşorată producţia.

Mecanicii au introdus însă un capac de calibru-rezervă, cu care cel încleiat şi murdar e înlocuit în câteva secunde.

Datorită acestei îmbunătăţiri şi faptului că muncitorii vin dimineaţa cu o jumătate de oră mai devreme pentru curăţatul şi îngrijitul maşinilor, producţia de ţigarete a fost depăşită cu 20 milioane peste plan pe luna Iulie şi cu 10 milioane mai mult faţă de luna Iunie.

Grija pentru ridicarea de noui cadre tehnice

este deasemeni o problemă care preocupă în mod serios, organizaţia de Partid dela CAM.

Astfel până la înfiinţarea şcolii de cadre tehnice, care urmează să funcţioneze în fabrică, sunt ridicate elemente capabile, îndrumate şi pregătite pentru a corespunde în funcţii profesionale superioare.

Astfel tânărul Oţelescu Teodor care îndeplinea funcţia de pompier, a făcut timp de o lună şcoală cu mecanicul Drăgoi Alex.

In prezent, deşi nu este calificat, Oţelescu conduce maşina de fabricat, tot aşa de bine ca un mecanic vechi.

Deasemenea muncitoarea Floarea Paparus, care timp de 30 de ani, a fost în fabrică o simplă culegătoare de pe bandă, învaţă să conducă o maşină de fabricat.

In secţia de împachetat

se munceşte tot cu atâta râvnă ca şi în celelalte ateliere. Pentru bunul mers al acestei secţii are un mare merit şi secţia de mecanică a fabricii.

Aici existau câteva maşini de împachetat readuse din evacuare defecte şi cu piese lipsă.

In urma acestui fapt, deşi, lucrau vreo 60 de muncitoare, secţia nu putea ţine ritmul cu fabricaţia.

Sub îmbolduI organizaţiei de Partid, mecanicii Lascar D., F. Cordacevschi şi Drăgoiu Alex. au muncit zi şi noapte pentru repunerea în funcţiune a maşinilor. In prezent toate lucrează din plin, cele 60 muncitoare putând fi folosite în alte ateliere,

La aceste maşini tot în urma îmbunătăţirilor aduse de mecanici, conducătoarele de maşini Osacenko şi Ana Şchelanu, au reuşit să depăşească norma cu 35 şi 42 la sută.

A scăzut procentajul de deşeuri

Tot datorită muncii de lămurire a org. de Partid, procentajul de deşeuri a scăzut punându-se în permanenţă accentul pe o cât mai mare economie.

Ca o dovadă că au înţeles acest lucru, electricienii au făcut o economie de 1000 kw. în cursul lunei trecute.

Acest lucru se datoreşte electricianului Hoban Ion, care a găsit o scurgere la cablul electric subteran.

Imbucurător deasemeni faptul că lipsurile nemotivate şi întârzierile dela lucru s'au redus la 2-3 cazuri pe Iulie, faţă de 10-2 pe Iunie.

*

Ar trebui introduse graficele de producţie pe secţii şi fabrică.

O altă lipsă este faptul că nicăeri, nici în ziarul de perete nu sunt stimulaţi prin evidenţiere muncitorii care au depăşit sau au contribuit cu ceva la îmbunătăţirea producţiei.

I. K. U. F.
Alveltlecher Idişer Kultur Farband — Iaşi
Sâmbătă 7 August orele 7 seara în g r ă d i n a
Pomul Verde
CONFERINŢA d-lui doctor IOSIF GOLDENBERG
despre:
Aspecte şi ecouri dela conferinţa culturală idiş dela Paris: Va urma un program artistic-muzical
Intrarea liberă

Republica Populară Română
PRIMĂR'A MUNICIP. IAŞI

COMUNICAT

Se aduce la cunoştinţa tuturor cetăţenilor acestui Municipiu care se încadrează în dispoziţiunile legii prestaţiilor că în conf. cu art. 16 din lege sunt obligaţi a achita integral taxa de prestaţie până la termenul de 30 Septembrie a. c. în caz contrar această taxă prin efectul legii se dublează.

Având în vedere că acest Municipiu are în curs de executare numeroase lucrări de drumuri, şi care în lipsă de fonduri vor fi sistate, facem un călduros apel tuturor contribuabililor prestatori ca să înţeleagă nevoile acestui Municipiu şi să achite la timp taxele fixate.

Acelaş apel îl facem şi către diferitele întreprinderi şi instituţii publice ca sumele reţinute în contul prestaţiei să fie depuse imediat la Percepţia Comunală.

Primar,
A. PALUGA

p. Secretar General,
G. G. Sivescu

Abonaţi-vă la „Opinia"

INFORMAȚIUNI

— La Kermeza ce va avea loc Duminică 8 August a. c. la Parcul Expoziției Copou, în folosul ajutorării poporului Grec, își vor da concursul și echipele artistice ale sindicatelor, echipa artistică a Regiuni a IV-a militară, echipele artistice ale U. F. D. R.-ului.

— Lucrările pentru curățirea terenului situat la intretăierea străzii Lăpușneanu cu Vasile Conta continuă în mod rapid, astfel ca molozul și cărămizele să poată fi ridicate cât mai curând posibil. La această acțiune a luat parte și infirmierele dela spit. Sf. Spiridon care au reușit să ridice aproape 100 metri cubi de moloz.

— La Administrația Financiară s'au pus în vânzare medalii de argint emise cu ocazia centenarului anului revoluțion 1848.

Prețul unei medalii este de 500 lei.

La licitațiile pentru executarea de lucrări publice vor fi admiși numai maeștrii calificați

Inspectoratul muncii face cunoscut tuturor instituțiilor publice că pentru toate angajările de lucrări sunt obligate să accepte la licitații numai maeștrii calificați.

Aceasta, întrucât s'au observat unele deficiențe în modul de executare a lucrărilor de către cei necalificați cum și din cerințele legale care prevăd preferință pentru cei calificați.

Prelungirea autorizărilor de lucru în ore suplimentare

Ministerul Comerțului aduce la cunoștința întreprinderilor care au obținut autorizări din partea acestui Departament pentru a lucra în ore suplimentare că aceste autorizări se consideră valabile în aceleași condițiuni până la data de 31 August 1948.

Conducerile intrepridelilor rămân răspunzătoare pentru modul de organizarea muncii în afara duratei normale de lucru, observând ca utilizarea salariaților în orele suplimentare autorizate, să se facă numai în interesul și în legătură directă cu producția.

Pensionarii ieșeni citați la Comisia de revizuire

Următorii pensionari ieșeni sunt citați pentru termenul de 12 August 1948 orele 16 la Comisia de revizuirea pensionarilor de pe lângă Trib. Iași.

Teodorescu Alexandru str. Carpați Nr. 18, Negru Matei str. Națională 268, Mihailescu Nicolae str. Topârceanu 15, Dragan Maria str. Borcea 1 Chițu Aglaia str. Sadoveanu 7, Costarnache C. Elena str. Ilie Pintilie 23, Strojescu Elisabeta str. Ipsilante 48, State Alexandru str. Adunați 43, Rolinschi Zoița Hotin 52, Răpăianu Gheorghe str. Ion Creangă 44.

Urmă Elisabeta str. Tarnovschi 84. Iftimescu Maria str. Italiană 13, Gologănescu Petru str. Isvor 7, Ciornei Aglaia Tg. Copou 23, Isăcescu Laura str. Mărăcineanu 21, Astărăstoaiei Anica str. Dimitrov 85, Costea Albertina Maria str. Răchiți 26, Tudose Susana com. Vânători Iași, Avorniciței Ana str. C. Negri 66, Matei Elena str. Fulger 10, Botez N. Gheorghe str. Ghica Vodă 13, Butușneac Neculai str. Fulger 17, Stefanovici Const. str. Plăcerilor 2.

Garabet George Bul. Tudor Vladimirescu 46, Coca Elena Str. Ciric 9, Herțan Ecaterina str. Nic. Gane 23, Enăcescu Camelia Ing. A. Marinescu no. 115 bis, Corcescu Serghie str. Păcurari 75, Procopovici Fabiana str. Ralet 12, Nesor Eugenia str. Lascar Catargi 46, Suciu Petru str. Țutora 11, Sefciuc Sofia str. Crucii 98, Cojan Teodora str. Saviuc 4, Savin Petru str. Crucii 75, Baciu Ecaterina str. Perju 6, Gavrilă I. C. A. Rosetti 86, Trifan Alexandru str. Sărărie 10, Ciuhuvan Ilie Calea Gălății no. 59.

— In Direcțiunea Magazinului de Stat „Iașul", filiala Fălticeni, au fost numiți d-nii Gustav Kleinberg, Iohne Dumitru și Ghizu Curelariu.

— Pentru o cât mai perfectă și mai sistematică îndeplinire a programului de lucru în fabricile de zahăr, Oficiul Zahărului, a intervenit la Ministerul Comerțului spre a obține o serie de ambarcațiuni — geamuri și remorchere — necesare transportului sfeclei din culturile situate pe malul Dunării și pe canalul Borcea. Se vor putea transporta astfel, pe această cale circa 7000 vagoane sfeclă la fabricile prelucrătoare.

Important comunicat al Poliției
pentru conducătorii de vehicule și pietoni

Direcțiunea Generală a Poliței a observat că atât conducătorii de vehicule cu tracțiune mecanică sau animală, cât și pietonii, nu respectă regulele de circulație, mergând fiecare după bunul său plac, acțiune care de foarte multe ori, duce la accidente cauzatoare de moarte.

Pentru a preîntâmpina gravele abateri dela legea circulației, care prejudiciază viața conducătorilor de vehicule, a celor ce se găsesc în vehicule și a pietonilor precum și pentru a preîntâmpina distrugerile de materiale, (autovehicule etc.) ce reprezintă un bun național, se aduce la cunoștința cetățenilor că sunt obligați a respecta regulele prevăzute în legea circulației și în special a celor ce urmează ;

Conducătorii de autovehicule trebue să păstreze viteza permisă de lege, circulația cu viteze excesive fiind cu desăvârșire oprită atât în localitățile urbane cât și pe șosele.

Circulația se face numai pe partea dreaptă, iar depășirea numai pe partea stângă.

Autovechiculele cât și vehiculele cu tracțiune animală nu au voie să oprească sau să staționeze în locurile oprite de ordonanțe sau semnale speciale.

Deasemenea sunt obligați să respecte semnalele date prin stopurile electrice sau cele ale gardianului care dirijează circulația precum și să respecte în totul semnele indicatoare.

La primul semnal al gardianului de circulație, conducătorii de vechicule sunt obligați să oprească.

Toate abaterile dela regulele mai sus arătate, vor fi aspru sancționate de agenții de circulație care vor aplica amenzile prevăzute de lege, neținând seama de cel care conduce vehiculul sau cui aparține acesta.

Se atrage în mod deosebit atențiunea pietonilor să folosească numai trotuarele, partea carosabilă fiind rezervată numai vehiculelor cu tracțiune mecanică sau animală, precum și bicicletelor. Pietonii vor trebui să execute traversarea depe un trotuar pe altul, numai când stopul arată trecerea, la semnalul jandarmului, sau în lipsa acestora numai la intersecția străzilor.

Nesocotirea semnalelor gardianului de circulație sau a indicațiunilor stoppurilor electrice, atrage după sine grave sancțiuni pe lângă pericolul de accident, la care se expune fiecare.

Pentru supravegherea regulelor de circulație, Direcțiunea generală a Poliției, a instituit în localitățile din țară și pe drumurile naționale, echipe speciale de control, care vor sancționa cu toată severitatea pe contravenienți, indiferent de calitatea persoanei care a săvârșit abaterea.

O asemenea echipă de control a sosit în localitate și și-a început activitatea pe data de 5 August.

DOCTOR
S. A. DAVID
Boli interne
și de copii, boli defemei
Venerice, Sifilis
Blenoragia, vindecă radical în 9 ore (Penicilina)
Iași, str. Costache Negri 3 (colț Elena Doamna)
Cons. 8—12 dim. și 2—9 sea

„Dacă a munci pentru popor înseamnă că faci politică, m'oi apuca și eu de politică"

(Urmare din pag. I-a)

necesitatea intensificării luptei pentru apărarea păcii, Elena Teodorescu s'a trezit aplaudând și strigând gând în gând, glas în glas cu semenele ei. S'a mirat și ea, dar cum să nu aplaude când se discuta o cauză care o privea pe ea ca și pe celelalte mame și femei.

S'a dat apoi cetire raportului de activitate. Un bogat bilanț de realizări de care ieșencele se pot mândri pe drept cuvânt.

...Șapte sute douăzeci de femei au răspuns chemării U.F.D.R. și înfruntând toate intemperiile, au muncit cu râvnă alături de echipele sanitare în campania anti-exantematică — glăsuește raportul.

Elena Teodorescu a închis o clipă ochii. Prin minte i se perindă imaginea femeilor. Umblând din casă în casă, deparazitând, îndrumând cu sfaturi. Apoi în campania electorală sute de echipe de femei au colindat casă cu casă, au stat de vorbă cu oamenii, au lămurit pe cei nelămuriți, au arătat foloasele victoriei F. D. P. în alegeri. Dar câte n'au mai făcut femeile în răstimpul acesta.

Trei mii de femei au prestat 45.800 ore muncă voluntară pentru refacerea orașului se aude iar glasul raportoarei. Orfelinate, cămine de zi, case de nașteri, dispensare, școli de analfabeți, toate făcând parte din realizările femeilor.

Și ea Elena Teodorescu femeie și mamă n'a contribuit cu nimic la toate aceste înfăptuiri date spre folosința poporului.

Și aceasta o rodea la inimă.

Când s'a terminat conferința, la ieșire ne-am întâlnit nas în nas și fără nici vreo altă întroducere, mi-a spus :

— „Apoi dom'le dacă a munci pentru popor se cheamă că faci politică, m'oi apuca și eu de politică. Mă duc chiar azi la Ufedere să mă treacă și pe mine în catalog și oricât sunt de bătrână să știi că nu m'oi face de râs. Și să știți că nu merg singură. Nu mă las până nu le trag după mine și pe Maria Domnaru și Ioana Mari" nescu că și ele sunt cu tragere de inimă la muncă".

Cum a activat în cursul lunii lulie
Organizația Iași a Federației Naționale a Tineretului Democrat din România
Date și cifre edificatoare

Organizațiile de tineret care activează în cadrul F. N.T.D.R.-ului au desfășurat în cursul lunii trecute o vie activitate în toate domeniile.

F.N.T.D.R.-ul prin acțiunea de coordonare a activităților U. T. M.-ului, U. N. S. R.-ului, U. A. E. R.-ului, T.D.E.-ului cât și a tineretului sătesc a reușit să îndrumeze munca acestor organizații pe un drum sănătos, cătând în acelaș timp să remedieze unele deficențe care mai stăteau în cale.

Să trecem acum în revistă activitatea fiecărei organizații în parte în cadrul federației.

U. T. M.-ului

In cadrul muncii voluntare au fost mobilizați în luna trecută un număr de 8000 tineri, care au lucrat fie pe șantierele locale, pe Șantierele Naționale sau în întreprinderi.

Astfel pe șantierele locale 1467 tineri au prestat 23.989 ore de muncă voluntară iar pe Șantierele Naționale au plecat încă 1030 tineri, munca de reconstrucție luând astfel o amploare din ce în ce mai mare.

In întreprinderi 470 tineri au prestat 10.038 ore de muncă voluntară, iar în afara întreprinderilor au mai lucrat 360 tineri un număr de 689 ore, la 270 metri cubi de moluz cât și la scoaterea a 11.230 cărămizi de pe terenurile deteriorate de bombardament.

S'a organizat o școală de cadre la care participă 40 tineri, iar în județ s'au organizat cluburi înzestrate cu biblioteci pentru cultivarea tineretului sătesc.

In cadrul producției s'au organizat 29 echipe de întrecere dintre care s'au evidențiat tinerii : Filip Constantin și Ilie Neculai, dela uzină care au reușit să întreacă norma cu aproape 80 la sută, terminând lucrul stabilit înainte cu 5 zile.

La fabrica Țesătura, utemistele Popa Eugenia, Olaru Maria și Biaciuc Ana au reușit să depășească norma cu 50 la sută. In general activitatea U. T. M.-ului a fost destul de intensă în luna trecută reușind a se evidenția în toate ramurile.

UNSR-ul

Datorită muncii duse de organizația de Partid, s'a constatat o schimbare a atitudinii studenților față de învățătură.

S'au prezentat la examen într'un număr mai mare și mult mai bine pregătiți ca la examenele anterioare.

In cadrul muncii de reconstrucție au plecat 699 studenți pe șantierele naționale dela Salva, Bumbești și Brașov.

Studenții rămași în Iași au prestat 220 ore de muncă voluntară. Studenții debili au fost trimiși la casele de odihnă, unde vor sta până la deschiderea cursurilor.

Secția artistică, organizată în teatrul amator studențesc a reprezentat 5 spectacole cu piesa „Platon Krecet" dintre care 3 în folosul ajutorării poporului grec.

U. A. E. R.-ul

S'au organizat astfel 2 cluburi în cadrul cărora s'au format 12 grupe de studiu și 4 cercuri literare.

Pe lângă aceste cluburi s'au mai organizat și cercuri de meditații pentru elevii corigenți. Pe șantierele naționale au fost trimiși 177 elevi și cei rămași în localitate au prestat 930 ore de muncă voluntară. Au mai fost trimiși îndrumători în județ pentru acțiunea de lămurire a tineretului sătesc în ceiace privește reconstrucția țării.

F.T.D.E.-ul

Aci în cadrul ședințelor culturale s'au prelucrat diferite teme între care lupta împotriva imperialismului și importanța muncii voluntare. La munca de reconstrucție au ieșit 52 tineri care au prestat 120 ore de muncă voluntară. Pentru sprijinirea luptei poporului grec s'au difuzat 350 cărți poștale și 40 cărți „Pro-Grecia".

F. T. D .E.-ul pășește în prezent pe drumul unei reorganizări temeinice care să pue bazele unei activități desvoltate.

*

In numărul viitor vom publica date din activitatea altor organizațiuni de tineret.

Z. H.

CAROLA ROTMAN
BORIS GHELBER
Iași — Piatra-N.

invită pe această cale rudele, prietenii și cunoscuții, la căsătoria lor religioasă, care se va oficia astăzi Vineri 6 August ora 17 la Piatra-Neamț.

Prezenta în locul oricărei alte înștiințări.

CONVOCARE

Federația Generală a Meseriașilor, Centrul Județean Iași prin secția culturală, convoacă toți Meseriașii din Asociatiuni la Conferința Culturală care va avea loc Duminică 8 August a. c. ora 11 a. m. în sala Federației.

Va vorbi d-na secretar general Mișcovici Melany despre: „Rolul Femeii Meseriașe".

Comitetul

PARCHETUL TRIB. IAȘI

D-na Leia Grainic, domiciliată în Iasi, str. Costache Negri No. 70, prin petiția înregistrată la acest Parchet sub Nr. 16940 din 30 Iulie 1948, cere reconstituirea actului său de căsătorie fiind căsătorită la data de 8 Maiu 1939, cu Leizer Grainic, în orașul Chișinău-Basarabia.

Noi, Primul Procuror al Tribunalului Iași

In conformitate cu dispozițiunile art. 3 din Decretul-lege No. 4062 din 14 Decembrie 1940, invităm autoritățile și persoanele care dețin sau cunosc extractul sau alte înscrisuri referitoare la actul a cărui reconstituire se cere prin petițiunea de mai sus, să le depună de urgență și să se prezinte la Parchetul acestui Tribunal, pentru a ne da relații.

Prim Procuror
Mircea M. Serion

Prim Secretar
Gh. V. Palade

Duminică 8 August
va avea loc la
Parcul Expoziției
(Copou)
O KERMEZĂ
organizată de COMITETUL NAȚIONAL PENTRU AJUTORAREA POPORULUI GREC
Centrul Iași

Piețele alimentare ieșene sunt aprovizionate din abundență

(Urmare din pag. I-a)

păstrase cu atâta grijă vreme de luni de zile.

Și dacă s'a ieftinit prețul făinii, a venit foarte repede rândul și celorlalte produse. Ultimele calcule făcute de cei „grijuliu" s'au dovedit fără nici-un fel de temei.

Și totuși

mai sunt astăzi unii care ar dori să oprească evoluția normală a prețiu. Pentru aceasta, ei recurg la fel de fel de trucuri care de care mai ingenioase.

De pildă, eri dimineață, în piața Sf. Spiridon, o precupeață vindea kilogramul de roșii cu 40 lei. Dacă mai făceai câțiva pași și încercai să cumperi aceeași marfă direct dela căruțele producătorilor, o plăteai cel puțin cu 5—10 lei mai puțin.

Precupeața însă, pentru a realiza un câștig mai mare imaginase sistemul vânzărilor „pe alese" și atunci kilogramul de roșii revenea la 48 lei; prețul de vânzare era deci 40 lei și în fond plăteai 48 lei.

In aceeași piață am mai observat și un alt lucru interesant. Precupeții și-au mutat tărăbile lor în raionul unde de-obiceiu staționează căruțele cu produse ale sătenilor care vând direct consumatorilor iar în alte cazuri și-au menținut și taraba din raionul lor dar și-au mai instalat una și în celălalt raion.

Ei încearcă, desigur, în felul acesta să-i silească pe producători să vândă la prețul fixat de ei; sătenii se grăbesc de-obiceiu, mai ales în perioada aceasta a muncilor agricole să-și desfacă produsele la un preț care să-i tenteze pe cetățeni să cumpere, ca să poată să se întoarcă cât mai repede acasă.

Noi le înregistrăm pe toate acestea ca pe un fapt divers.

Tendința prețurilor este spre scădere, condiții economice obiective determină aceasta.

Deaceea și diferite încercări ca cele semnalate mai sus sau altele asemănătoare ni se par puerile și cu totul temporare.

RER.

Distribuirea zahărului începe Luni 9 August

Intrucât au sosit în localitate cele 211 tone zahăr ce reprezintă suplimentul alocat pentru nevoile gospodărești ale orașului și județului Iași, Direcția Comercială Județeană anunță că distribuirea va începe prin toate Cooperativele Luni 9 August crt.

Bonul de cartelă valabil este Nr. 1 „Diverse".

Zahărul se vinde cu 70 lei kilogramul.

PUBLICAȚIE

Politehnica „Gh. Asachi" Iași are nevoie de urgență de următorul material lemnos pentru cofrage ;

Scânduri diferite 17.500 mc.
Rigle de 8 | 10 4 m. lung. 5 mc.
Rigle de 10 | 12 4 m. lung. 6.500 m. c.
Lemn rotund 0,11 mm. a 5 m. lung. 425 m. l.
Lemn rotund 0,12mm. a 4,5 m. lung, 198 m. l.

Cei interesați sunt invitați pe această cale să se prezinte cu oferte închise la Dir. Administrativă a Politehnicei, Sâmbătă 7 August ora 10.

ATELIERELE PRINCIPALE C. F. R. - IAȘI
angajează un număr de
200 DE ZILIERI
în funcțiile de :
tâmplari, lăcătuși, ferari, turnători și 30 tâmplari flotanți, asimilați în condițiile statutare.
Informații la Biroul de Personal al Atelierelor, în orice zi lucrătoare, dela orele 7.30 la 14.30

POST DE CONTABIL bugetar, vacant la Laboratorul de Bacteorologie Veterinară Iași. Doritorii să se prezinte la această Instituție str. Neculai Gane Nr. 20 A.

PIERDUT buletinul Bir. Pop. Iași N. 12040 | 921 pe numele Cotoru Faibiș str. Mareșal Malinovsky, 27. Il declar nul.

PIERDUT actul de naștere, naționalitate, certificatul de 4 clase primare pe numele Gușan Teodor, Iași Lupiței No. 1. Le declar nule.

La CINEMA PHOENIX
Uriașa realizare a studiourilor MOS-FILM
DEPORTATUL 217
cu: E. Frank și N. Ladina
film vizionat în București de 390.000 cetățeni
Complectare : cel mai recent JURNAL DE ACTUALITĂȚI

SIDOLI PREZINTĂ cel mai bun program al săptămânii
DRUMUL SPRE FERICIRE
— — EPOPEEA PIONERILOR DIN BIROBIDJAN — —
cu V. Zusckin și M. M. Blumental
Muzica de DUNAEVSCHI
Complectare: cel mai recent JURNAL de actualități

ULTIMA ORA

Proectul nouei convenţii
asupră navigaţiei pe Dunăre
propus de delegaţia sovietică

BELGRAD 5 (Rador).—Trimisul special al agenţiei Rador transmite:

Conferinţa internaţională pentru stabilirea unui nou regim de navigaţie pe Dunăre a intrat în a 6-a zi a desbaterilor.

Dezbaterile din primele zile au scos în evidenţă poziţiile principale ale reprezentanţilor diferitelor state participante.

Aceste dezbateri au arătat diferenţele fundamentate între poziţia delegaţilor ţărilor capitaliste din Occident, pe de o parte şi Uniunii Sovietice şi a democraţiilor populare, pe de altă parte.

Reprezentanţii ţărilor imperialiste pun la baza politicii adoptate deci la conferinţă, menţiunea aşa ziselor „drepturi câştigate", care după cum a arătat atât de sugestiv d-na Ana Pauker, nu sunt altceva decât „sângele şi lacrimele poporului nostru".

Uniunea Sovietică şi reprezentanţii celorlalte ţări dunărene, acceptând principiul liberei navigaţii pe Dunăre, resping în acelaş timp, cu hotărîre, orice încercare a imperialiştilor de a reînstaura regimul de amestec şi încălcare a suveranităţii ţărilor dunărene, prin menţinerea convenţiei din 1921.

De altfel desbaterile, şi în special cuvântările şefului delegaţiei sovietice, dl. A. I. Vâşinski, au scos în evidenţă repetatele violări de convenţie din 1921, de către puterile occidentale adică de către acei care azi, pretind menţinerea în vigoare a acestei convenţii, instrument al intervenţionismului imperialist.

Proectul nouei convenţii depus de delegaţia sovietică oglindeşte fidel principiile de bază ale politicei externe a Uniunii Sovietice care respectă suveranitatea popoarelor şi egalitatea în drepturi a popoarelor mari şi mici.

In şedinţa de ieri, delegatul Statelor Unite a încercat sub diferite forme, să introducă în discuţie, elemente ale politicei imperialiste.

Astfel, el a cerut Conferinţei ca Statele Unite să participe la controlul Dunării, iar companiile de navigaţie să poată stabili aşa zise „reprezentanţe" dealungul Dunării.

In încheiere, delegatul american a anunţat că va depune la Secretariatul Conferinţei, un alt proect de convenţie asupra navigaţiei pe Dunăre.

In continuare, a luat cuvântul, delegatul Franţei, care şi-a arătat „satisfacţia", asupra faptului că delegaţia Statelor Unite a depus un alt proect de convenţie, întrucât proectul sovietic nu corespunde „vederilor delegaţiei franceze".

Luând cuvântul, reprezentantul maghiar a salutat cu bucurie proiectul sovietic, care realizează în principiile sale de bază, năzuinţele poporului ungar. Proiectul supus de delegaţia sovietică, spre deosebire de toate convenţiile dunărene de până acum, ţine seamă şi apără interesele, independenţa egalitatea şi suveranitatea ţărilor mici dunărene.

In şedinţa de după amiază vor continua discuţiile generale asupra proectului depus de delegaţia sovietică.

Protestul Comit. Executiv
al Uniunii Naţionale a Studenţilor Români împotriva arestărilor efectuate de poliţia franceză

BUCUREŞTI 6 (Agerpres).—Comitetul Executiv al Uniuni Naţionale a Studenţilor din România, luând cunoştinţă cu profundă indignare de actul arbitrar şi duşmănos săvârşit de poliţia franceză împotriva unor studenţi şi cetăţeni români din Franţa, a adresat Uniunii Internaţionale a Studenţilor un protest în care se cere:

I. Eliberarea imediată a studenţilor români arestaţi în mod samavolnic.

II. Informarea tuturor Uniunilor şi Asociaţilor Naţionale Studenţeşti asupra scestei situaţii.

III. Deschiderea unei anchete din partea Uniunii Internaţionale a Studeuţilor asupra condiţiilor în care s'a petrecut această arestare şi asupra tratamentului revoltător la care au fost supuşi studenţii români.

Un gardian
al Penitenciarului Galata a fost împuşcat astănoapte

O crimă s'a înregistrat astă noapte în cartierul Bejan.

Gheorghe Dumitriu gardian la Penitenciarul Galata trecea pe la ora 2 noaptea prin cartierul sus arătat, îndreptându-se spre Penitenciar, ca să fie la timp la serviciu.

Răufăcători neindentificaţi l-au pândit pe şosea şi l-au împuşcat cu două gloanţe de revolver.

Din primele cercetări reesă că ar fi vorba de o crimă din răsbunare. S'a deschis o anchetă.

Mare meeting de protest
al studenţimii române

BUCUREŞTI 6.— In urma aflării actului samavolnic săvârşit de autorităţile franceze împotriva unor studenţi români din Franţa, studenţii din Bucureşti au ţinut în cursul zilei de eri un mare meeting de protest.

La sfârşit, s'au trimis moţiuni Uniunii Internaţionale a Studenţilor şi ministrului Franţei la Bucureşti, cerându-se punerea în libertate a celor arestaţi.

Adunări similare au avut loc în toate centrele universitare din ţară.

Informaţiuni

— WASHINGTON 6 (Rador). Dela Raleigh (Statul Carolina de Nord) se anunţă că, Comisia de Stat a Alegerilor a acceptat oficial petiţiile de numire a lui Wallace care purtau peste 11.000 semnături din partea votanţilor calificaţi.

La Madison, procurorul general a ordonat în mod oficial să se includă numele lui Wallace pe lista electorală în calitate de candidat al Partidului Progresist.

— BUCUREŞTI 6 (Agerpres). Confederaţia Generală a muncii, Uniunea Femeilor Democrate şi Federaţia Naţională a foştilor deţinuţi internaţi politici antifascişti, organizează astăzi 6 August 1947 în sala cinematografului „Filimon Sârbu" din Capitală comemorarea luptătoarei pentru libertate, şi bună stare a poporului român, Haia Lifschitz şi a masacrului în massă dela Lupeni 1929 săvârşit de reacţiunea capitalistă moşierească.

— WASHINGTON 6 (Rador). Democraţii din Sud, care timp de 5 zile au condus acţiunea împotriva legii pentru interzicerea impozitului electoral, au votat împreună cu republicanii pentru a nu se lua în considerare această lege.

DESCHIDEREA CURSURILOR
de reîmprospătare a cunoştinţelor medicale, pentru medicii de circumscripţie

Din iniţiativa Ministerului Sănătăţii, zilele trecute a avut loc deschiderea cursurilor de reîmprospătare a cunoştinţelor medicale, pentru medicii de circumscripţie.

Cursurile funcţionează în localul clinicei infantile de pe lângă Spitalul Central şi vor dura două săptămâni.

Lecţia inaugurală a fost ţinută de către d-l. dr. I. Spânu medicul şef al Judeţului, care a arătat importanţa acestei şcoli.

Au mai luat cuvântul cu acelaş prilej d-nii conferenţiar universitar dr. Duţescu din partea Sindicatului Corpului Didactic Superior şi dr. Bădărău din partea Sindicatului Sanitar. Cursurile sunt predate de către medici specialişti şi profesori universitari, fiind frecventate de medicii de circumscripţie din Iaşi, Vaslui şi Fălciu.

Ele au un caracter educativ profesional-politic şi sunt împărţite în trei cicluri pe-cîn care timp cursiştii fac stagiu în spitale şi dispensare, curs teoretic (technic) şi cursuri de educaţie cetăţenească.

In cadrul acţiunii pentru ocrotirea copilului

Un număr de 575 de copii
au fost trimişi în colonii şi sanatorii, la munte şi la mare

In cadrul acţiunii pentru ocrotirea copiilor, prin grija Ministerului Sănătăţii şi a Crucii Roşii, zilele trecute au părăsit iaşul în două loturi 500 de copii ieşeni debilitaţi, care au fost îndrumaţi spre coloniile de vară dela Bicaz, Tarcău şi Broşteni.

In cursul acestei săptămâni tot sub auspiciile Ministerului Sănătăţii 65 de copii din oraş şi judeţ vor pleca în colonii de vară special amenajate la munte şi la mare.

Un număr de 10 copii suferinzi de tuberculoză ganglionară şi osoasă vor fi internaţi în Sanatoriul dela Mangalia.

Salariile muncitorilor italieni
au fost din nou reduse
Votarea legii «Fanfani»

ROMA 6.—(Rador) După o serie de desbateri care au durat mai multă vreme, Camera Deputaţilor a aprobat aşa numita lege Fanfani dentru „combaterea şomajului", prin aplicarea programului privitor la locuinţe, care este indeplinit în momentul de faţă, reducându-se în mod ilegal salariile muncitorilor.

Sprijinitorii lui Saragat s'au alăturat democraţilor creştini şi au votat această lege. Secretarul general al Confederaţiei Generale italiene a Muncii, Di Vittorio, a declarat că populaţia muncitoare va lupta împotriva acestei legii care tinde spre scăderea salariilor şi a standardului de viaţă.

Comuniştii şi socialiştii au votat împotriva acestei legi.

Procedura de judecare
a funcţionarilor comunali şi judeţeni
Decizia Ministerului Justiţiei

BUC. 6 (Agerpres).—Ministerul Justiţiei, Direcţia Judiciară a dispus ca toate cazurile în care inculpaţii sunt funcţionari comunali, judeţeni sau de stat să fie aduse la cunoştinţa organelor administrative respective.

Aceasta, deoarece în asemenea cazuri, autorităţile administrative sunt acelea care urmează să întocmească dosare de anchetă în vederea trimiterii vinovaţilor în faţa comisiilor disciplinare de pe lângă instituţiile respective.

Abonaţi-vă la OPINIA

Importantă jurisprudenţă a Curtei Supreme

Curtea supremă a stabilită azi o foarte importantă jurisprudenţa.

In complect de divergenţă o secţie a fostei Inalte Curţi de Casaţie dăduse o decizie prin care se stabilea că magistraţii nu pot fi criminali de război pentru fapte comise în exerciţiul funcţiunei lor. Această soluţie s'a dat în cazurile col. magistraţi Manea şi Cristescu.

In urma recursului Parchetului General, Curtea Supremă întrunită azi dimineaţă în secţiuni unite a stabilit că şi magistraţii pot fi socotiţi criminali de Războiu. Această soluţie are importanţă fiindcă soluţiile în speţă ale Curtei Supreme cu caracter de principiu hotărît.

PIERDUT carnet C. F. R. cu permise ordin de de serviciu pentru locuinţă, 2 carnete Biroul Populaţiei pe numele Buruiană Mihalache şi Natalia Buruiană, Stolniceni Prăjescu jud. Baia.

Le declar nule.

Citiţi OPINIA

ORA 12

Atribuţiile Controlului Economic
au fost trecute asupra Ministerelor Economice

BUCUREŞTI 6.—(Agerpres). Printr'un decret prezidial, atribuţiile Controlului Economic au fost trecute asupra ministerelor ecnomice care le vor exercita în conformitate cu prevederile legilor organice.

Organele de control de pe lângă departamente sau instituţii, de câte ori vor descoperi o infracţiune economică sau de drept comun vor sesiza organele Ministerului Afacerilor Interne, singurul în drept a instrumenta şi opera reţineri, potrivit normelor de drept comun sau legilor fiscale.

Vii desbateri în Senatul Italian, în legătură cu provocările Ministrului de Interne
Discursul senatorului comunist Terracini

ROMA 6 (Rador).—La 4 August, Senatul a discutat în şedinţa de după amiază înterpelarea făcută de senatorul comunist Terracini, cu privire la interviewul provocator dat de Ministrul de Interne, Scelba, unui reporter al agenţiei „United Press" la 26 Iulie.

Desvoltându-şi interpelarea, Terracini a subliniat că interviewul dat de Scelba a răsunat ca un „ecou" al mârşavei crime săvârşite de Palante.

El a cerut ca Ministrul Scelba să prezinte autorităţilor judiciare dovezi care să vină în sprijinul acuzaţiilor aduse Partidului Comunist că „pregăteşte insurecţie" ş, a. m. d.

Violente proteste
ale maselor muncitoreşti din Japonia

TOKIO 6.—(Rador). Massele muncitoreşti din Japonia continuă să protesteze împotriva acţiunilor anti muncitoreşti ale guvernului.

Se anunţă că, Consiliul Sindicatelor Naţionale a publicat un comunicat în care cere cere demisia imediată a guvernului reacţionar a lui Ashida, subliniind că acest guvern este răspunzător de măsurile destinate să lipsească muncitorimea de toate drepturile ei fundamentale.

Rezoluţia Partidului Comunist Italian

ROMA 6.— Partidul Comunist Italia a dat publicităţii o rezoluţie care se ocupă de situaţia creiată în urma încercării de asasinare va lui Palmiro Togliatti, de greva generală care a avut loc imediat după această mârşavă tentativă şi de politica trădătoare a guvernului de Gasperi.

Partidul Comunist Italian mulţumeşte democraţilor care şi-au manifestat simpatia faţă de Palmiro Togliatti.

Mulţumeşte în mod special Partidului Comunist (bolşevic) al Uniunii Sovietice şi Generalissimului Stalin.

In încheiere, conducerea Partidului Comunist Italian transmite un salut fierbinte lui Palmiro Togliatti.

ANUL 40 Nr. 572

ABONAMENTE

Lei 360 . . . . . 3 luni
5.000 întreprinderi, autorități pe un an

Atelierele tipografice
IAȘI, Str. ȘTEFAN CEL MARE 50-52

BIBLIOTECA UNIVERSITĂȚII -IAȘI

4 Pagini 4 Lei

OPINIA

ZIAR POPULAR COTIDIAN

Duminică 8 August 1948

Redacția și Administrația
IAȘI, STR. ȘTEFAN cel MARE Nr. 52

TELEFOANE:
Redacția. . . . Nr. 1209
Administrația . . . 2042
Serv. de noapte . . 2088

Director C. R. GHIULEA

Reforma și învățământul superior

Legea pentru reforma învățământului prevede, printre altele, întocmirea de programe analitice minimale pentru întreg învățământul superior. (Articolul 20).

Faptul acesta are o importanță deosebită pe care ținem s'o subliniem.

Până acum în școlile noastre superioare domnea un haos desăvârșit. La Facultatea de Litere din București, de pildă, se făceau cu totul alte cursuri decât la cea din Iași. Ca și cum Iașul ar fi fost într'o țară și Bucureștiul în alta, ca și cum ambele facultăți n'ar fi corespuns acelorași necesități: de a pregăti cadrele necesare învățământului mediu pentru partea literară și oameni de știință în acest domeniu.

Apoi, la anumite catedre se făcea cu totul altă materie decât aceea pentru care fuseseră create inițial.

Astfel la catedra de literatură română modernă a Facultății de Litere din Capitală, s'a făcut anul acesta gongorismul spaniol, corespondențele baudelairiene etc... S'au făcut lucruri interesante, de sigur, dar care nu aveau nici o legătură directă cu istoria literaturii române moderne.

Studentul care urma cursurile respective nu se pregătea deloc pentru pro-

ION LUCREȚIU

(Continuare în pag. 2-a)

Cum se prezintă operațiunile de colectare în județul Iași

Situațiunea pe centre. A început colectarea orzului

Demascarea unor proprietari de batoze, sabotori

Operațiunile de colectare în județul Iași se desfășoară în mod mulțumitor.

La toate cele nouă centre ale județului, producătorii își aduc produsele spre vânzare dela orele 5 dimineața până la ora 9 seara. Cântărirea și plata se face imediat, fără formalități.

Iată — în cifre — situația colectărilor de grâu, pe centre, până în seara zilei de 5 August.

Centrul Iași: 229.773 kgr.; Vlădeni 114,219 kgr., Șoldana 141638 kgr., Tg. Frumos 282656 kgr., Podul Iloaie 110446 kgr., Belcești 35628 kgr., Rediu 70124 kgr., Larga Jijia 65786 kgr., Ciurea 44598.

Colectările la orz

Sunt deabia la început. Până în seara zilei de 5 August situația se prezintă astfel;

Iași 5283 kgr., Vlădeni 16561 kgr., Șoldana 2295 kgr., Tg. Frumos 14031 kgr., Podul Iloaie 99552 Belcești 586 kgr., Bivolari 321 kgr., Larga-Jijia 3501 kgr., Ciurea 2483 kgr.

Cât privește ovăzul, a început și el să fie colectat.

Demascarea unor sabotori

Agenția Romcereal din Iași fiind sesizată că la unele centre cântarele dela batoze nu sunt în bună regulă, a luat de îndată masuri de îndreptare. Un delegat al Biroului măsuri și greutății din localitate dinpreună cu un specialist s'au deplasat la toate centrele și au verificat toate batozele. Astfel s'au pus la punct zecimalele care nu cântăreau corect.

La Centrul Vlădeni s'a constatat faptul că greutățile dela zecimalul batozei erau nereglementare. Așa, la greutatea de 50 kgr. lipsea 700 gr., la cea de 10 kgr. lipsea 500 gr., la cea de 5 kgr. lipsea deasemeni 500 gr. Greutatea de 5 kgr. nu era altceva decât... o piesă de mașină care ținea loc de 5 kgr. și acelea, precum se vede, nereglementare. Proprietarul batozei care a adus asemenea greutăți este Gheorghe Flaișer din comuna Gropnița.

Iar la Centrul Iași, dela Abator, la cântarul batozei lui Ududovici din comuna Golăești se cântărea cu chei și piulițe, în loc de greutăți. Acolo, producătorului Gheorghe Damian, i-a ieșit o lipsă de 23 kgr. la cantitatea de

AD.

(Continuare în pag. 2-a)

Muncitorii de la fabrica „Textila"-Copou vor primi steagul producției

Într'un cadru sărbătoresc va avea loc în cursul dimineții de Duminică 8 August crt., în localul Consiliului Sindical Județean, solemnitatea înmânării steagului roșu al producției, muncitorilor de la fabrica „Textila"-Copou care s'au distins în ultimul timp prin frumoasele rezultate obținute în producție.

Toți salariații se vor bucura anul acesta de concediu

Ministerul Muncii a atras atenția organelor în subordine printr'un ordin circular, asupra faptului că toți salariații se vor bucura anul acesta în mod efectiv de concediul legal.

In consecință, pentru cei care renunță la concediu, nu se va mai acorda nici-un fel de spor de salariu; chiar dacă salariatul renunță la concediu el primește numai salariul obișnuit.

Noi dispensare comunale și de puericultură în regiunea Iașilor

O caravană sanitară se va deplasa la sate

In regimurile de exploatare burghezo-moșierești când omul nu prețuia mai mult decât o simplă marfă de vânzare, problema sănătății publice era considerată drept un capital secundar.

Și-au făcut o faimă doar regimurile de asuprire, prin politica lor de totală nepăsare față de apărarea sănătății poporului. Consecințele acestei politici criminale s'au răsfrânt mai ales în mediul rural care a fost lăsat într'o complectă stare de primitivism în domeniul sanitar.

Aici mai ales în locul dispensarelor și caselor de naș-teri, luau ființă din ce în ce mai multe crâșme.

Bolile și mizeria secerau cu nemiluita multe vieți omenești. Mortalitatea infantilă atinsese cifre deadreptul înspăimântătoare.

Sănătatea poporului este astăzi o problemă de Stat

Cu totul altfel se poate spune însă că stau azi lucrurile. Transformările structurale petrecute în țara noastră se oglindesc și în sectorul sanitar.

In Republica Populară Română, omul este considerat ca cel mai prețios capital și ca atare grija pentru om a trecut pe primul plan al preocupărilor de Stat.

Spre deosebire de trecut, sănătatea poporului se află azi în centrul unei atenții permanente, ea fiind considerată o problemă de Stat.

Problema ridicării nivelului sanitar al poporului constitue obiectul unei adevărate bătălii dirijată de Stat.

Mereu noi și noi instituții sanitare organizate de Stat sunt ridicate în scopul asigurării unor condițiuni optime necesare asistenței sanitare a poporului.

Noi dispensare comunale în județ

Așa de pildă, organele Ministerului Sănătății, în colaborare cu Crucea Roșie și U. F. D. R. și au propus să întreprindă de urgență o mare

L. Z.

(Continuare în pag. 2-a)

După naționalizare

La fabricile textile din localitate producția este în creștere

Cifre edificatoare

Cum și normal era, după săvârșirea mărețului act de la 11 Iunie 1948 care a proclamat expropierea mijloacelor de producție din stăpânirea nedreaptă a capitalismului exploatator și trecerea lor în proprietatea poporului muncitor, toate energiile creatoare ale oamenilor muncii au fost stimulate și canalizate într'un efort comun pentru sporirea producției și productivității muncii.

Prin izgonirea patronilor și ale uneltelor lor din întreprinderi s'a pus capăt unei sistematice acțiuni de sabotaj care urma să țină în foc economia noastră națională, în întreprinderi se muncește azi cu un elan sporit.

In luptă cu greutățile trecutului

In ciuda tuturor previziunilor tendențioase ale capitaliștilor, noii directori ridicați în mare parte din mijlocul muncitorilor, au dovedit că știu să conducă întreprinderile cu mult succes.

Se știe că începutul n'a fost deloc ușor.

In cea mai mare parte, patronii au lăsat grele sarcini asupra fabricilor.

Utilajul era uzat la maximum și se impunea o urgentă revizie și complectare, cotele de materie nu mai erau de multă vreme ridicate, prin aceasta fiind strangulată producția.

Noii directori au avut de luptat cu greutăți imense moștenite din timpul patronilor.

Cu sprijinul organizațiilor de Partid

a muncitorilor și tehnicienilor, în bună măsură directorii întreprinderilor naționalizate au știut să rezolve în chip fericit cele mai grele probleme.

Astfel la „Textila" s'a făcut revizia generală a utilajului, montându-se chiar noi războaie, a fost adusă cantitatea de materii primă necesară îndeplinirii programului de producție, la fel „Țesătura" — unde au fost deasemeni montate noi războaie și s'au găsit metode superioare de lucru la secția de preparație — și la „Victoria".

Cifre concludente

Obiectivul principal însă a noilor directori a fost reorganizarea muncii pe baze mai temeinice.

Printr'o temeinică muncă de lămurire desfășurată de către organizația de Partid și Sindicat s'a întărit și disciplina în muncă.

Ca rezultat direct al acestor măsuri îmbinate cu elanul sporit cu care s'au avântat muncitorii în lucru după naționalizare, producția este în continuă creștere la întreprinderile textile din localitate.

Ca exemplu la fabrica „Victoria" secția țesătorie programul pe luna lunie prevedea realizarea a 90.400 m. produse finite, în realitate s'au pro-

LAURIAN ZAHARIA

(Continuare în pag. 2-a)

Închiderea coloniei dela Strand

Astăzi la orele 16 va avea loc la Strand închiderea Coloniei de vară pentru copii înființată de către U. F. D. R. Cu această ocazie se va desfășura o serbare artistică, organizată de către copiii din colonie care se vor produce cu cântece, dansuri, exerciții fizice, scenete și concursuri de înot.

Cu ocazia închiderii coloniei, părinții sunt invitați să vie pentru a-și lua copiii acasă.

Citiți în pag. 2-a

Avantcronica matchului de foot-bal Politechnica-C.F.R. Timișoara

Reportaj extern

Dunărea, a țărilor dunărene

Conferința dela Belgrad. Scurt istoric. Poziția delegației sovietice. Discursul d-nei Ana Pauker

Acum o săptămână s'a deschis la Belgrad Conferința internațională pentru elaborarea unei noi convenții asupra navigației pe Dunăre.

Problema Dunării nu este nouă, ea durează de foarte mulți ani și soluționarea ei în trecut a fost rezolvată în deficitul țărilor riverane.

Primul statut internațional

al Dunării a fost stabilit la Paris în 1865, epocă de înflorire a capitalismului, dând astfel posibilitate puterilor expansioniste ca Anglia, Franța, Austria, Rusia să pătrundă în bazinul dunărean, care, aveau cel mai larg control asupra fluviului. Comisiunea înființată ad-hoc C. E. D. (Comisiunea Europeană a Dunării) pentru aplicarea dispozițiilor prevăzute de tratat și înființată numai pe doi ani a durat... 90 ani transformându-se într'o comisie de tutelă și control în timp ce „Comisiunea riverană a Dunării" din care făceau parte țările riverane era inexistentă.

In urma tratatului de pace de la Versailles din 1921, situația pentru România a devenit și mai proastă.

Controlul, direcțiunea politică și tehnică a C.E.D. era mai departe în mâinile marilor puteri în comisiunea în care România nu avea nici un reprezentant, țării noastre aplicându-i-se astfel un regim de Țară colonială.

Dar comisiunea dunăreană a țărilor imperialiste mai avea și alt scop: acela de a lovi în tânărul Stat Sovietic. Astfel a fost adusă sub controlul Dunării forța agresoare Germania în timp ce acest drept a fost refuzat Rusiei Sovietice. In dușmănia lor pentru U.R.S.S. țările capitaliste au modificat hotărîrile din 1921, și prin conferința de la Sinaia din 1938 și Acordul de la București din 1939, fără știrea celorlalte țări au transformat Dunărea într'un fluviu german factor principal pentru agresiunea hitleristă împotriva U.R.S.S.

După cel de al doilea război mondial, U.R.S.S. a luat imediat apărarea țărilor riverane, țări cu democrație populară, în timp ce puterile imperialiste au căutat cu orice preț să-și menție regimul pe care l-au impus pe Dunăre timp de 90 ani, creind astfel un regim pe care în istorie nu l-a mai avut decât fluviul Congo.

Invocând principiul „posibilităților egale" împotriva voinței tuturor statelor Dunărene s'a hotărît la conferința de la Paris, introducerea în textul tratatelor de pace cu România, Bulgaria și

(Continuare în pag. 2 a)

Situația din Anglia

de WILLIAM RUST
membru în Biroul Politic al C. C. al P. C. Englez, redactor șef al ziarului „Daily Worker"

Deși Marea Britanie a fost cunoscută odinioară drept „atelierul industrial al lumii", astăzi ea înfruntă grave dificultăți economice. Nu este în stare să-și echilibreze comerțul exterior: anul acesta se așteaptă ca importurile ei să întreacă exporturile cu peste 600 milioane lire. Raționalizarea alimentelor și a îmbrăcămintei continuă fără nici o perspectivă de desființare. Standardul de viață al muncitorimii seade mereu.

Cu trei ani în urmă, când a fost ales guvernul laburist numeroși muncitori au crezut că se află pe calea socialismului. Dar aceste iluzii sunt în curs de risipire acum. In ciuda „boom"-ului de după război situația economică a țării s'a înrăutățit, iar conducătorii laburiști apelează la muncitori, pentru ca aceștia să muncească mai din greu și să facă mai grele sacrificii.

Dar muncitorii pun întrebarea: cine câștigă de pe urma muncii noastre? In România o productivitate mărită contribue la ridicarea nivelului de viață al întregului popor. In Marea Britanie, însă, capitaliștii sunt acei care culeg beneficiile: profiturile lor cresc în timp ce salariile reale se micșorează din ce în ce. In timpul ultimelor 12 luni costul vieții a crescut cu 10 la sută, dar sunt foarte puțini acei muncitori care au obținut majorări de salarii, pentru a acoperi prețurile ridicate.

Guvernul făgăduise că în cazul când muncitorii se vor abține dela cereri de mărire a salariilor, prețurile și beneficiile vor fi puse sub control. In realitate s'a întâmplat lucrul opus. Atât prețurile cât și beneficiile au crescut. Acum cinci milioane de muncitori au cerut majorări de salarii și o puternică bătălie sindicală este în curs. Printre muncitorii aceștia sunt ingineri, constructori navali, feroviari, muncitori constructori și alții. Ei luptă împotriva relei credințe a guvernului laburist care nu și-a îndeplinit făgăduiala, cu privire la controlul prețurilor și al beneficiilor. Principala cauză a acestei crize economice și a încercărilor de scoborîre a nivelului de viață muncitoresc o constitue [illegible] capitaliștilor de a menține nivelul ridicat al beneficiilor lor, în ciuda faptului că Marea Britanie și-a pierdut poziția pe piața mondială și nici nu mai poate obține aceleași supraprofituri din colonii.

Dacă, atunci când a venit la putere, guvernul laburist ar fi pornit pe calea unei adevărate politici socialiste, această criză ar fi putut fi biruită. Un guvern care ar fi reprezentat cu adevărat populația muncitoare, ar fi retezat din beneficiile patronilor, ale bancherilor și proprietarilor de pământ, ar fi naționalizat industriile, punându-le sub controlul muncitorilor, ar fi redus cheltuielile mari pentru forțele

(Continuare în pag. 2-a)

Creionări

Un act samavolnic

Din Paris ne-a sosit știrea că poliția guvernului trădător care conduce astăzi Franța a pătruns în localul școlii române dela Fontalne-aux Rose unde a percheziționat, maltratat și arestat studenții români, bursieri ai guvernului nostru, și ai statului francez, funcționari ai Legației noastre.

Actul acesta samavolnic, fără precedent în istoria relațiilor dintre România și Franța, a revoltat profund conștiința românească. Faptul că guvernul francez a recurs la metode polițienești și, fără nici o vină, a arestat cetățeni români dovedește cât au decăzut slugile capitalismului american din Franța.

El demonstrează că oamenii trusturilor americane din Franța urîsc tânăra noastră Republică Populară, cu aceiași sălbătăcie cu care urîsc propriul ei popor.

Poporul nostru nu poate suferi însă o asemenea jignire. Din toate colțurile țării curg protestele în care se cere eliberarea imediată a cetățenilor noștri din Franța arestați samavolnic.

Legați mai departe, în lupta noastră de poporul francez și de Partidul său conducător, P. C. Fr[illegible] vom combate cu toate forțele guvernul american din Paris, dușman neîndoplecat al poporului român.

IDEM

Film-filmul

— STUDIOUL filmelor ştiinţifico-populare din Moscova a terminat recent filmul închinat marelui artist popular al U. R. S. S., M. Tarhanov, care în cursul activităţii sale de o jumătate de veac, a interpretat peste 800 de roluri pe scena Teatrului de Artă din capitala sovietică.

In cadrul acţiunii acestei realizări, vor fi prezentate fragmente din piesele „Suflete moarte", de Gogol şi „Inima fierbinte" de Ostrovski. Deasemeni, vor fi înfăţişate aspecte luate în timpul cursurilor la Institutul Artei Teatrale de Stat din Moscova, al cărui conducător artistic este M. Tarhanov.

— CU PRILEJUL comemorării a 100 de ani dela naşterea marelui pictor Vasilii Ivanovici Surikov, care a redat în pânzele sale istorice trăsăturile eroice ale poporului rus, se turnează un film artistic consacrat vieţii şi operei sale. Regisor şi operator I. Jeleabujski.

— REGISORUL A. Kondahcion lucrează la un film sportiv despre întrecerile la bară, intitulat „Atletică grea". Maestrul emerit al sportului, N. Lucihin, îl secondează în calitate de consilier tehnic.

— IN STUDIOURILE sovietice, s'a realizat de curând un film despre luptele greco-romane, cu titlul „Technica luptelor clasice. Campionii sportului sovietic şi universal, K. Kaberidze, Belov şi alţii vor demonstra în această realizare, technica luptelor.

— „MISTERUL oului de găină" este titlul unui interesant film ştiinţifico-popular technicolor, turnat de regisorii A. Astaţiev şi N. Kudreavţev. Tema tratează procesul de desvoltare al embrionului în oul de găină până la ieşirea puiului.

— LA MOSCOVA, rulează actualmente cu mare succes filmul despre restaurarea uzinei hidroenergetice de pe Nipru, care înfăţişează participarea la lucrările de reconstrucţie a muncitorilor din Leningrad Kramatorsc, Dnepropetrovsk, Urali, Donbass, Bielorusia, Armenia.

— IN ATELIERELE studioului de filme ştiinţifico-populare din Moscova, s'a început turnarea documentarului „Rusia din Vladimiro-Suzdal". Colectivul cinematografic va filma la Vladimir, la Suzdal, Perslavl-Zaleskii şi în alte oraşe, minunatele monumente arhitectonice cari s'au păstrat din sectorul al XII-lea până în zilele noastre. Aceste monumente sunt legate de activitatea kneazului Iurii Dolgoruki din Suzdal, intemeietorul Moscovei.

— PRINTRE primele filme sovietice care vor fi prezentate pe ecranele noastre în stagiunea de toamnă, figurează: Soldatul Alexandru Matrosov". cu Alexei Dikl, A. Ignatiev, şi Oleg Jakov, „Balada Siberiei", cu Marina Ladânina şi Vladimir Drujnicov; „Băiatul dela periferie", cu E. Samoilov şi A Vasilieva şi „Pirogov", cu C. Scorobogatov.

Sport

Cine se va califica pentru finala Cupei R. P. R.?

Politechnica Iaşi, un adversar periculos, veleităţilor manifestate de C. F. R. Timişoara

O avantcronică la matchul de Duminică

Ne aflăm în preajma matchului Politechnica-CFR Timişoara, care — după cum se ştie — se dispută în cadrul semifinalelor Cupei R. P. R. Un match mult prea interesant, care a polarizat atenţia întregei lumi sportive din urbea noastră şi din celelalte oraşe şia suscitat un interes maxim în rândurile tuturor celor îndrăgostiţi de cel mai popular sport din ţara noastră.

Un exemplu care justifică cele afirmate de noi mai sus este faptul că numai din Vaslui şi Roman vor sosi circa 1000 de spectatori pentru a urmări jocul uneia dintre fruntaşele soccerului românese.

„Să vedeţi ce joc va face mâine Politechnica"

Cineva din înlăuntrul taberei Politechnicei spunea aseară: „Să vedeţi ce joc va face mâine A.S.P.I-ul". Iar Joi, un jucător al cărui nume nu vrem să-l divulgăm, ne-a promis că nu va părăsi terenul până nu va străpunge poarta lui Boroş de cel puţin două ori, deşi Boroş e student... şi a apărat în urmă cu un an buturile Politechnicei...din Timişoara.

Simptome de viguros optimism, deci; un optimism care ridică moralul jucătorilor ieşeni, cari doresc să se releve în compania unei formaţii mari, de talia CFR-ului din Timişoara, echipă ce a condus autoritar plutonul primelor formaţii — în campionatul trecut — până în ultimele etape.

CFR Timişoara, formaţie de luptă

Credem că este inutil să înşirăm performanţele realizate de bănăţeni.

Credincioşi principiului „Banatu-i fruncea", oaspeţii au un palmares impunător.

Formaţie de luptă, alcătuită din elemente tinere, dar bine pregătite, CFR Timişoara nu joacă pentru public, ci pentru echipă şi pentru victorie.

De acest adevăr vă veţi convinge mâine după amiază în dealul Copoului, când veţi putea lesne constata că oaspeţii sunt credincioşi până la cu'me fair-play-ului; începând dela Boroş, cu intervenţiile sale îndrăzneţe şi terminând cu minusculul Bădeanţu, care pe cât e de mic (19 ani) pe atât e de îndrăcit.

Veţi vedea la lucru pe Ritter, cel mai complect jucător din Republica Populară Română. Un blond masiv care a făcut o partidă magistrală în matchul cu Cehoslovacia şi care îl va necăji serios pe Mala.

Apoi, Reuter, un atacant de ţcea mai bună calitate, care este un mare technician. Covaci, un centru atacant foarte periculos, Avăsilichioaie, un finter ideal în sistemul W. M. şi în sfârşit Bădeanţu, care împreună cu Avasilichioaie formează o aripă ce funcţionează ca un ceasornic.

Politechnica, imbatabilă „at home"?

Politechnica are experienţa jocurilor de mare calibru. După ce a eliminat din Cupă — de o manieră ce nu mai comportă reveniri şi comentarii — formaţii cu rezonanţă în foot-bailul românesc: Ciocanul, CFR Cluj, Oţelul, Politechnica se pregăteşte pentru un ultim asalt. Şi are motive suficiente să spere că acest finish va fi încununat de o victorie. Intr'adevăr, din faza îndoielilor—când nu i se putea găsi un loc lui Vâlvoiu (ba era stopper, ba centru atacant), Iliuţeanu era indisponibil, iar Bulacu enervant de slab—Politechnica a păşit acum spre certitudini, ducând la redresarea necesară.

A reintrat Iliuţeanu, Vâlvoiu lucrează bine în centrul liniei de atac, iar Bulacu s'a schimbat în bine.

Jucătorii au împlinit astfel lapsusul de formă. Destule motive pentruca mâine, echipa să nu mai trăiască din greu 90 de minute de joc.

Există o tradiţie; pe teren propriu, echipa studenţilor este imbatabilă, ea producând migrene tuturor formaţiilor care au trecut pe aceste meleaguri. Se pune atunci firească întrebare: va pleca steagul şi echipa lui Reuter? S'au de astă dată tradiţia va fi călcată? Greu de dat un răspuns, unei astfel de întrebări!

La ce ne putem aştepta

La un joc disputat continuu, cu nerv, ambiţie, în care pe de o parte se situează acţiuni emanând dintr'o concepţie foot-ballistică apreciabiiă — e vorba de CFR Timişoara—iar de cealaltă parte, acţiuni care converg spre un punct bine fixat: acela al marcării golurilor.

In altă ordine de idei trebue să subliniem faptul că întregul match se va rezuma la modul cum va şti fiecare linie de atac să se descurce în faţa apărării respective, pentrucă ambele apărări sunt foarte bune, au joc organizat. Mueller, Rodeanu—şi simţ al plasamentului—Iliuţeanu, Hoisan. Atacanţii timişoreni vor avea de „spart" o apărare ermetică şi decisă să reziste cât mai mult, iar înaintaşii Politechnicei şi ne referim în special la Vâlvoiu şi Răşină vor trebui să „scape" de zidul oaspeţilor să speculeze greşelile apărării imediate a acestora şi... să marce.

Elemente suficiente deci, pentruca partida de mâine după amează să aibe anticipată o garanţie a spectacolului.

I. Ştiru

Viaţa culturală şi artistică a popoarelor din U. R. S. S.

Copii ţăranilor învaţă la şcoli muzicale

Inainte de venirea la putere a orânduirii sovietice ţăranii din satele regiunii Baranovici nu puteau visa ca să dea copiilor lor, cunoştinţe muzicale.

In prezent în regiunea Baranovici a fost deschisă o şcoală muzicală, în care urmează 36 băeţi şi fete, din familii ţărăneşti, care au aptitudini muzicale.

Şcolarii învaţă operele marilor compozitori: Ceaicowski, Glinca, Chopin, Mozart, etc.

Filme vorbite în limba turcmenă

Studioul de filme din Aşhabac (Turcmenia) a trimis la o serie de cinematografe sătesti din regiunile cele mai îndepărtate ale republicii ultimele filme ruseşti, în limba turcmenă.

Astfel locuitorii satelor din Cara-Cum sau de pe platoul Ust-Urt vor putea vedea (dublate în limba lor maternă) filmele „Chestiunea Rusă". Invăţătoarea din Satrâi", „Alişer Nevoi" ş. a.

Până la sfârşitul anului va scoate 11 filme sovietice în limba turcmenă.

Succesul ansamblului de cântece şi dansuri „Alexandrov" în Cehoslovacia

In sala de concerte „Lucerna„ din Praga a avut loc concertul Ansamblului de cântece şi dansuri al Armatei Sovietice. După terminarea concertului, spectatorii au ovaţionat Uniunea Sovietică, pe Generalissimul Stalin şi Armata Sovietică. Conducătorul Ansamblului, B. Alexandrov, a mulţumit locuitorilor oraşului Praga pentru primirea caldă şi prietenească făcută reprezentanţilor Armatei Sovietice şi poporului sovietic.

Noi dispensare comunale şi de puericultură în regiunea Iaşilor

(Urmare din pag. I-a)

campanie pentru organizarea dispensariilor medicale în judeţul nostru.

Astfel urmează ca în afara celor 30 de dispensare de circumscripţie să mai ia fiinţă alte 30 noi dispensare.

In felul acesta fiecare comună va fi deservită de un dispensar medical, asigurându-şi o mai bună asistenţă a populaţiei care în viitor nu va mai fi nevoită fie să se deplaseze la sediul de circumscripţie sau să aştepte vizita săptămânală a medicului. Dispensariile vor fi amenajate în localuri adequate şi vor fi înzestrate cu mobilierul şi instrumentarul necesar.

Paralel cu aceasta şi dispensariile care deja funcţionează, vor fi complectate cu utilaj şi medicamentele necesare.

Şi de puericultură

O problemă căreia Serviciul Sanitar al Judeţului îi acordă o deosebită atenţie este aceia a asistenţei infantile.

Până în prezent prin grija Ministerului Sănătăţii şi organizaţiilor de asistenţă, funcţionează în judeţul nostru un număr de 25 dispensare de puericultură. Ori constatându-se că, aceste dispensare nu pot face faţă necesităţilor judeţului nostru urmează ca numărul lor să fie sporit la 30, ultimile cinci fiind organizate în comunele mai năpăstuite.

O caravană medicală se deplasează în judeţ

Tot în cadrul acţiunii pentru ridicarea nivelului sanitar al populaţiei sătesti, din iniţiativa Sindicatului Sanitar, în cursul zilei de Duminică 8 August, o caravană sanitară va părăsi Iaşul. Această caravană care va fi dotată cu tot instrumentarul şi va fi deservită de medici specialişti, va vizita o serie de comune din judeţul nostru, dând consultaţii medicale gratuite sătenilor.

Zi de zi, realizări grăitoare vin să demonstreze că în R. P. R., prin lupta clasei muncitoare în frunte cu Partidul ei de avantgardă, se creiază condiţiuni superioare de viaţă poporului.

Reforma şi învăţământul superior

(Urmare din pag. I-a)

fesiunea optată.

La alte catedre, în decurs de 4 ani, profesorul nu reuşea să dea studentului o vedere de ansamblu asupra materiei respective.

Cazul profesorului de franceză N. Şerban, epurat astăzi, care în 4 ani de zile făcea cu studenţii săi doar 8 autori, este, în acest sens, concludent. Studenţii ieşeau de pe băncile Universităţii fără să aibă o idee generală măcar despre cultura franceză, despre literatura şi gândirea franceză. Cum ar fi fost ei capabili, în calitate de profesori de liceu, să dea elevilor lor o imagine despre aportul poporului francez la cultura universală?

Noua lege pune capăt acestei anarhii. Noua lege prevede uniformizarea materiei la toate facultăţile de acelaşi fel şi un plafon minim de cunoştinţe.

In acest sens, şi pentru a se veni în ajutorul studenţilor şi al profesorilor. Ministerul va tipări manuale şi ţtratate obligatorii. (Art. 20). Ţinem să atragem dintru început atenţia că aceste manuale şi tratate se numesc minimale şi că ele nu exclud ci dimpotrivă presupun adâncirea materiei respective. Ele vor constitui însă un îndreptar necesar mai ales din punct de vedere metodic. Şi în acest sens, manualele minimale vor aduce servicii reale şi profesorilor, ferindu-i de păcatul de a cădea în explicaţii idealiste.

Apoi, nu trebue uitat că în felul acesta se pune capăt obiceiului pe care îl au unii profesori reacţionari de a nu admite alte explicaţii decât acelea pe care le-au dat ei în lucrările lor traduse de hitlerişti şi lăudate de presa fascistă a lui Musolini. Manualele acestea vor suplini apoi lipsa ţcursurilor, atât de acută în ultima vreme.

Şi merită să fie subliniat faptul că legea de reformă a învăţământului prevede, printre altele, constituirea unui serviciu de îndrumare şi control format din inspectori universitari. (Art. 29).

In felul acesta se va pune capăt ambulantismului universitar, atmosferei neserioase în care unii profesori ţin examenele etc.

In universităţi va domni o atmosferă de muncă încordată şi susţinută, aceeaşi atmosferă care domneşte în fabrici şi pe şantiere. Alcătuirea acestui corp de control nu atinge cu nimic prestigiul profesorilor, care, ca orice cetăţeni, au obligaţia să răspundă în faţa societăţii de munca lor, să se lase ajutaţi şi îndrumaţi de stat, prin oamenii lui, aleşi ei înşişi din elementele cele mai bune ale corpului didactic universitar.

Legea reformei învăţământului înseamnă pentru şcolile superioare începutul unei munci organizate, introducerea metodei materialismului dialectic în cercetarea şi explicarea fenomenelor, disciplină în muncă şi înaltă conştiinţă a datoriei.

La fabricile textile din localitate producţia este în creştere

(Urmare din pag. I-a)

dus 129.600 m.

La aceiaş secţie pe luna Iulie s'au programat 95.000 m. şi s'au realizat 172.051 m.

La „Textila" - Copou programul pe lunie prevedea 9450 kgr. material prelucrat şi s'a realizat 9501 kgr. produse; pe luna Iulie s'au programat 14615 kgr. şi s'au prelucrat 16615 kgr.

Deasemeni la „Ţesătura" producţia sporeşte mereu.

Astfel pe luna lunie norma fixată în baza programului era de 498835 m. şi s'au produs 528591 m.; pe luna Iulie după program urma să se producă 459800 m. şi în fond s'au lucrat 776950 m. produse finite.

Iată cifre care exemplifică în mod concludent capacitatea de ţconducere a noilor directori.

Dar tot aceste realizări demonstrează faptul că, cu totul altfel muncesc oamenii azi după ce au scăpat de jugul exploatării patronale.

Oamenii muncii ştiu că produsul efortului lor nu mai constitue apanagiul unui grup restrâns de spoliatori, că el revine azi nemijlocit celor îndreptăţiţi adică tot celor ce trudesc.

De aceea pretutindeni în întreprinderile naţionalizate, cu o însufleţire deosebită, sub îndrumarea organizaţiilor PMR, muncitorii se străduiesc fără contenire să producă mai mult şi mai bine.

Situaţia din Anglia

(Urmare din pag. I-a)

armate şi ar fi stabilit vaste legături comerciale cu Uniunea Sovietică şi ţările noulii democraţii din Răsăritul Europei.

Guvernul laburist nu a făcut nimic din toate acestea. A găsit soluţia „de aur" singura pentru toate problemele: dolarii din Statele Unite. Şi-a descoperit o rudă bogată dincolo de ocean şi a pornit să trăiască din mila ei. Dar întocmai ca Shylock, personajul din Shakespeare, această rudă bogată cere să i se plătească cu carne. Americanii n'au obiceiul să dăruiască dolari; de dolarii lor sunt întotdeauna legate condiţiuni grele. In schimbul dolarilor americanii vor să controleze Marea Britanie şi imperiul britanic. Cea mai mare putere colonială din lume, este sortită să devină ea însăşi o colonie, în cazul când poporul britanic nu va izbuti să se scuture de strânsoarea americană ce-l paralizează.

In 1946 guvernul american a împrumutat Marei Britanii un miliard de lire. Această sumă imensă urma să fie consumată în 3 sau 4 ani. In realitate ea a fost cheltuită în decursul unui singur an. Dar americanii au considerat că aceşti bani s'au cheltuit cu chibzuinţă: era preţul, pe care au trebuit să-l plătească pentru a păstra Marea Britanie în sfera de influenţă americană, pentru a o despărţi de Uniunea Sovietică. In acea perioadă Churchill a ţinut faimosul său discurs dela Fulton, care pleda, în favoarea unei alianţe militare anglo-americane, pentru noi provocări războinice. Această alianţă s'a înfăptuit astăzi, dar Marea Britanie este partenerul secund.

Odată cheltuit acest împrumut, capitaliştii britanici s'au aruncat cu lăcomie asupra posibilităţilor de a căpăta noi dolari, atunci când d. Marshall şi-a expus planul său de aşa zisă „reconstrucţie" a Europei. Anul acesta Maria Britanie urmează să primească echivalentul a 300 milioane lire, în dolari.

Trebue observat că aceasta nu este suficient pentru a rezolva problemele economice ale Angliei, deoarece numai deficitul comerţului exterior se ridică acum la 600 milioane lire anual, ceeace reprezintă dublul sumei de dolari, pe care o vom primi. Conform termenilor acordului americanii vor trimite în Marea Britanie o misiune economică, cu statut diplomatic, în scopul de a administra ajutorul de dolari. Această misiune va avea un cuvânt însemnat de spus în politica economică a guvernului britanic şi va avea dreptul să suspende dolarii, dacă va crede că sunt folosiţi în scopuri ce nu convin americanilor.

Termenii înţelegerii cuprind desfiinţarea sau reducerea tarifelor în ţările imperiului britanic, în aşa fel încât mărfurile americane să poată pătrunde liber în aceste zone. In felul acesta, industria britanică merge, cu paşi repezi, spre ruină. Americanii mai au dreptul de a impune restricţiuni, în ce priveşte comerţul dintre Marea Britanie şi Uniunea Sovietică, sau ţările noulii democraţii din răsăritul Europei.

Caracteristica planului Marshall constă în acea că el oferă materii prime şi alimente, nu maşinile şi oţelul de care duce lipsă Marea Britanie şi de care are nevoe pentru refacerea industriilor ei, printre care multe, în deosebi cea minieră şi cea textilă se află într'o stare înapoiată. Astfel, Anglia nu va fi într'o situaţie mai bună la sfârşitul perioadei planului Marshall, decât înaintea acestuia. Pur şi simplu va fi mai puternic prinsă în strânsoarea Statelor Unite. Oferind Marei Britanii şi altor ţări, mărfuri în cadrul planului Marshall, guvernul american izbuteşte să menţină în St. Unite preţul acestor mărfuri şi să împiedece, în felul acesta, izbucnirea unei crize la el acasă. Preţurile ridicate ale produselor americane constitue una din principalele cauze ale deficitului comerţului exterior englez. Pentru ceeace Marea Britanie capătă cu scutire de taxe din Statele Unite, ea plăteşte cu prisosinţă, compensând cu preţurile mari ale celorlalte mărfuri pe care le cumpără de acolo. Aceasta este un aranjament excelent pentru capitaliştii şi marii fermieri americani, dar este dezastruos pentru Marea Britanie. In plus, acceptând acest acord economic, Anglia s'a vândut milionarilor americani şi acum este silită să se supună planurilor lor războinice. Acestea sunt roadele politicii guvernului laburist, condus de Attlee, Bevin, Cripps şi Morrisson.

Partidul Comunist duce o luptă puternică împotriva acestor stări şi face tot ceiste în putinţă pentru a aduce Marea Britanie în lagărul democratic, pentru a întări frontul unic al oamenilor muncii. Noi vrem prietenie cu toate ţările, dar nu vrem să depindem de vreuna: vrem prietenie cu Uniunea Sovietică şi ruperea legăturilor cu planurile războinice imperialiste. Noi cerem un impozit special care să lovească în capitalişti cu scopul de a-i face pe ei să plătească preţul crizei.

Aceste cereri se bucură de un sprijin crescând în sânul masselor care-şi dau, din ce în ce mai bine seama, de primejdia ce o reprezintă supunerea Marei Britanii faţă de Statele Unite.

Laboratorul de analize medicale
DOCTOR
Marcus Wassermann
Asistent universitar
Str, Gabriel Pery Nr. 21
(fost Victor Place, imobil. Colilăriei Streit)

INFORMAȚIUNI

Maternitate la Podul Iloaie

Din inițiativa Serviciului Sanitar al Județului, pe lângă spitalul de Stat din Podul-Iloaiei va fi organizată o secție la maternitate.

Kermeză

Fabrica „Textila-Copou" organizează cu sprijinul U. F. D. R.-ului o Kermeză în ziua de 21 August, orele 16, la Parcul Expoziției.

Fondurile realizate vor fi afectate pentru achiziționarea de imobilier pentru creșa și căminul de zi.

— La Atelierul de proteze No. 4 din Iași, au fost angajați Stegaru Maria și Agapie Gheorghe.

— D-ra Săvescu Răcaru Georgeta, asistentă de ocrotire la Poeni (Iași), se transferă cu post cu tot la Sanatoriul de boli pulmonare Sibiu.

Întoarcerea elevilor din colonii

Zilele acestea se întorc în localitate elevii și elevele din colonia școlară de la Fundu-Moldovei după o ședere de o lună de zile în acest loc.

Școlare

D-l inspector școlar Nistor a plecat la București pentru a lua date despre modul cum se va aplica reforma învățământului cât și lămuriri în vederea deschiderii cursurilor.

Conferință

Sâmbătă 7 August, orele 17, în sala Teatrului Național va conferența P. C. Arhimandrit Theoctist Arăpașu, despre *„Apărarea suveranității naționale prin denunțarea concordatului cu Vaticanul"*.

Conferința este publică fiind de interes general, intrarea este liberă.

După conferință, urmează un program muzical, executat de corul Catedralei Mitropolitane, de sub conducerea d-lui profesor Verdeș.

Pensionarii ieșeni

care urmează să se prezinte în ziua de 13 August 1948 orele 16, la comisia de revizuirea pensionarilor depe lângă Tribunalul Iași:

Moțoc Constantin Șoseaua Racoviță Vodă nr. 10, Barnea Alexandru str. Tufescu nr. 7, Ionescu Maria str. Stroici nr. 11, Armeanu Olimpea str. Bahlui nr. 21, Truș Ioan str. Stejar nr. 80, Popovici Gh. str. Moara de Vânt nr. 4, Enache Ion str. Ion Creangă nr. 76, Garabet Ecaterina str. Tudor Vladimirescu nr. 46, Rusu Ana str. Vânători nr. 1 Atanasiu Despina str. Tarași 10 Atanasiu Ion str. Tarași 40, Țibincu Maria str. Vasile Lupu 73, Aldea Const. str. Vasile Ureche 18, Belșug Elena str. Aurora 33, Hermeziu Gh. str. Mărăcineanu 13, Barițchi Ion str. Stejar 4, Teodorescu D. Mihai str. Frântă 4, Teodorescu Maria str. Frântă 4, Cucu Elena str. Rampei 10, Vidrașcu Maria Copou, Sofronie Gh. str. Malului 39, Stati Ion str. Sadoveanu 1, Udrea Vasile str. Ipsilante 25, Balaban Ion Șoseaua Națională 76, Croitoru Manole, str. Tudor Vladimirescu 2, Burcovschi Grigore str. Sărărie 73, Procopovici Olga str. Gafencu 4, Diaconescu Angheluță Cart. Bogdan 3, Ionescu Gh. str. Conta 6, Niculea Zina str. Ionescu 11, Mărgărint Ecaterina str. Moara de Vânt 23, Marin Maria str. Păcurari 7 Brătianu Olimpia str. Nicoriță 6, Daliman D-tru Șos. Națională 180, Teodorescu Const. str. Dimitrov 85, Drob Lucreția str. Inundați 9, Naeigian Astratatin Azlan str. General Iarnovschi 28, Ogirica Paraschiva str. Badărău 42.

Dela U.F.D.R.

Ieri au avut loc ședințe plenare la sectoarele U.F.D.R. Ilie Pintilie, Uzina, și Socola la care și-au început activitatea noile comitete ale U.F.D.R. La aceste ședințe s'a stabilit planul de lucru până la 23 August.

Deasemeni s'a hotărît intensificarea acțiunii în vederea îndrumării la sate unde vor pleca Duminică reprezentantele U.F.D.R.

Activitatea F. N. T. D. R.-ului în lumea satelor

Organizarea unor manifestații culturale Munca de îndrumare. Efortul tineretului sătesc

In urma hotărîrilor luate, reprezentanții F.N.T.D.R.-u'ui s'au deplasat în diferite sate sprijinind activitatea tineretului sătesc pe linie culturală și artistică.

Astfel, între P. Iloaiei, Românești Doroșcani și Scobâlțeni a avut loc un concurs de dansuri naționale dintre care s'a evidențiat echipa din Românești. La fel a avut loc un concurs între Tg. Frumos și P. Iloaiei în ziua de 25 Iulie a.c. când s'a evidențiat echipa din P. Iloaie.

Au mai avut loc 13 manifestații culturale ale tineretului sătesc în cadrul căminului.

Echipe de îndrumători ai FNTDR s'au deplasat la sate pentru acțiunea de lămurire a importanței colectărilor, a muncii voluntare și a contribuției sătenilor la ajutorarea poporului grec.

La munca de reconstrucție au luat parte 425 tineri lucrând 12.200 ore de muncă voluntară.

Această acțiune de lămurire în sânul masselor de tineri săteni ar trebui intensificată pentru a se mări numărul tinerilor care să participe la diferitele acțiuni cu caracter patriotic cât și pentru ridicarea nivelului cultural și politic a acestora.

C. U. T.

care s'a desfășușurat în luna Iulie a întrunit un număr mare de înscriși dintre care 4955 tineri și 1284 tinere.

Finalele județene au avut loc între 18-25 Iulie a.c. când s'a clasificat 57 tineri și tinere pentru campionatele regionale.

La această mare competiție sportivă, au participat în număr mare U. T. M-ul și U. A. E. R-ul, celelalte organizații luând parte în număr mai redus.

In general se constată dorința tineretului de azi de a participa cu însuflețire la munca pe care o duce Guvernul pentru îmbunătățirea condițiilor de trai a poporului cât și entuziasmul pe care tinerii noștri l-au arătat la acțiuni primordiale ca acelea a muncii de reconstrucție a țării.

Z. H.

Magazinul de Stat „CIOCHINUL"

aduce la cunoștință tuturor Cooperativelor urbane și rurale, Instituțiilor de Stat, Industriilor naționalizate, că în vederea aprovizionării cu materiale în ramurile de fierărie brută, fabricată, tehnice, sanitare, electrice, chimice, materiale de construcție și articole de menaj, să prezinte necesarul lor pe timp de 3 luni, în conformitate cu noua ordine a planificării fabricatelor.

In cazul când întreprinderile sus menționate, nu vor prezenta specificațiile necesarului lor, vor fi puse în situațiunea de a nu avea posibilitatea de a se aproviziona cu materiale ce vor necesita ulterior.

Duminică 8 August
va avea loc la
Parcul Expoziției
(Copou)
O KERMEZĂ
organizată de COMITETUL NAȚIONAL PENTRU AJUTORAREA POPORULUI GREC
Centrul Iași

Mișcare în personalul sanitar al orașului și județului Iași

Dl. dr. Tilică Dumitru, medic de circ. cu spital la Tg. Frumos, se transferă cu post cu tot la spitalul Borș din Trg. Frumos, Garabedeanu Maria, impegată la Serv. Sanitar al jud. Iași se transferă cu post cu tot la spitalul P. Iloaie, dr. Mărculescu Grațiela medic la circ. Andrieșeni (Iași) se transferă cu post cu tot la Circ. Horboca, Nichita Natalia (Elena) moașă, dela circ. Belcești se transferă cu post cu tot la circ. Ungheni, dr. Tilică Natalia medic circ. Balș se transferă cu post cu tot la circ. Balș, Holicov Emilia moașă de la circ. Cotnari se transferă cu post cu tot la circ. Popești Dr. Dulberghor Alexandrina medic Circ. Horboca se transferă cu post cu tot la Circ. Coarnele Caprei, Sava Ilie oficiant sanitar se transferă cu post cu tot dela Circ. Horboca la Circ. Popești, Ernilă Eugenia moașă dela Circ. Miroslava se transferă cu post cu tot la Circ. Voinești Racovitză Ecaterina dela Circ. Popești se transferă cu post cu tot la Circ. Vlădeni, Calmuschi Constantin oficiant sanitar dela Circ. Prisăcani se transferă cu post cu to la Circ. Belcești, Calmuschi Paraschiva moașă dela Circ. Prisacani se transferă cu post la Circ. Belcești, Faliboga Ilie oficiant sanitar dela Circ. Poeni se transferă cu post la Circ. Gropnița.

Lupu Agapia moașă dela circ. Poeni se transferă cu post cu tot la circ. Prisacani; Adumitroaie Maria moașă dela circ. Podul Iloaie la circ. Gropnița; Adochiței Petru oficiant sanitar dela circ. Șipote la circ. Vlădeni, Filip Natalia moașă dela Tomești la Miroslava, Dr. Axinte Octav dela Vlădeni la Andrieșeni, dr. Manolache Nicolae dela Bivolari la Balș, dr. Tilică dela spitalul Tg. Frumos la spitalul Borș din Tg. Frumos, Beșivu Andrei oficiant sanitar dela circ. Ungheni la spitalul Bivolari, Mardare Valeria subșef de birou dela Oficiul de Ocrotire a Municipiului Iași la Centrul de microradiofotografie Iași, Dr. Pascu Dumitru asist. ocrot. dela Iauca (Jud. Brăila) la centrul I Sănătate - Iași, Gușțiuc Tamara asist. ocrot. dela Iunca (Brăila) la Centrul I Sănătate Iași, Dumitriu Ion oficiant sanitar dela Dispensarul Antiveneric No. 2 Iași la Școala de oficianți sanitari Iași, Pălădescu Haritina soră de caritate dela spitalul Socola (Iași) la spitalul Ana și Pavel Cristea din Bacău, Costinescu Maria soră de caritate dela spitalul Socola (Iași) la spitalul Caritatea (Iași), Barzu Alexandria soră de caritate dela spitalul Socola Iași la spitalul Caritatea Iași, Țurcanu Evanghelina soră de caritate dela spitalul Darabani Dorohoi la spitalul Socola Iași dr. Romanescu Elena medic secundar dela spitalul Socola la spitalul Caritatea, Gavrilescu Eugenia farmacistă, dela spitalul Central Iași la spitalul Caritatea, dr. Vasile Pavenschi dela spitalul Manta Roșie la spitalul Socola, Cotruță Ana de la spitalul Manta Roșie la spitalul Huși. Contrașu-Pietricanu Alexandra dela spitalul Manta Roșie la Serv. Sanitar al Municipiului Iași, Berdicevschi Sara soră de caritate dela spitalul Caritatea Iași la Dispensarul Central TBC-București, Mirișcă Margareta soră de caritate dela spitalul Caritatea Iași la Manta Roșie Iași, Bauman Anton maestru ajutor dela spitalul Izolarea Iasi la spitalul Caritatea Iași.

Abonați-vă la „Opinia"

Cum se prezintă operațiunile de colectare din jud. Iași

(Urmare din pag. I-a)

1092 kgr. grâu. Deasemeni lui Gh. I. Fântânaru din Prisacani nu i-a ieșit bine la socoteală cele 956 kgr. grâu pe care le adusese la colectat. Cât privește grâul adus de un producător din com. Osoi i s'a cântărit cu 68 kgr. mai puțin la cantitatea de 1393 kgr.

Vigilența membrilor de Partid

Descoperirea acestor nereguli se datorește vigilenții membrilor de Partid, — care au înștiințat la timp Agenția locală a Romcerealului.

Această vigilență trebuește întărită pretutindeni, pentrucă proprietari de bitoze de talia lui Flaișer sau Ududovici sunt și prin alte părți.

Guvernul Republicii Populare Române a stabilit în așa mod planul de colectări încât această operațiune să fie în folosul țărănimii muncitoare.

Acolo însă unde există sabotori care caută să împiedice buna reușită a colectărilor, ei trebuiesc demascați imediat.

Numai astfel vom reuși să ducem la bun sfârșit campania colectărilor.

CONVOCARE

Federația Generală a Meseriașilor, Centrul Județean Iași prin secția culturală, convoacă toți Meseriașii din Asociațiuni la Conferința Culturală care va avea loc Duminică 8 August a. c. ora 11 a. m. în sala Federației.

Va vorbi d-na secretar general Mișcovici Melany despre: „Rolul Femeii Meseriașe".

Comitetul

Republica Populară Română
PRIMĂR'A MUNICIP. IAȘI

COMUNICAT

Se aduce la cunoștința tuturor cetățenilor acestui Municipiu care se încadrează în dispozițiunile legii prestațiilor că în conf. cu art. 16 din lege sunt obligați a achita integral taxa de prestație până la termenul de 30 Septembrie a. c. în caz contrar această taxă prin efectul legii se dublează.

Având în vedere că acest Municipiu are în curs de executare numeroase lucrări de drumuri, și care în lipsă de fonduri vor fi sistate, facem un călduros apel tuturor contribuabililor prestatori ca să înțeleagă nevoile acestui Municipiu și să achite la timp taxele fixate.

Acelaș apel îl facem și către diferitele întreprinderi și instituții publice ca sumele reținute în contul prestației să fie depuse imediat la Percepția Comunală.

Primar,
A. PALUGA
p. Secretar General,
G. G. Săvescu

Corpul Portărelor Tribunalului Iași

PUBLICAȚIE DE VÂNZARE
Nr. 5

Anul 1948, luna Aug. ziua 3.

Se publică spre cunoștința generală că în conformitate cu adresa Judecătoriei I Urbană Iași Nr. 12046 | 1948, se va vinde prin licitație publică, averea mobilă sechestrată cu procesul-verbal Nr. 83 | 1948, dela debitorul Ștefan Samoil Daniel, din Iași str. Cuza Vodă Nr. 42, la pretenția creditorului Bernard Axel, din Iași, avere compusă din următoarele mobile:

Un Aparat de Radio, marca „Radion", cu 4 plus 1 lămpi, în stare de funcțiune.

Vânzarea se va face în Iași, str. Cuza Vodă Nr. 42, la domiciliul debitorului, cu bani gata, și în asistența grefierului, în ziua de 3 Septembrie 1948, ora 15 p. m.

Prim Portărel,
Indiscifrabil
Secretar,
D. STANCOV

PUBLICAȚIE

Politehnica „Gh. Asachi" Iași are nevoie de urgență de următorul material lemnos pentru cofraje:

Scânduri diferite 17.500 mc.
Rigle de 8 | 10 4 m. lung. 5 mc.
Rigle de 10 | 12 4 m. lung. 6.500 m. c.
Lemn rotund 0,11 mm. a 5 m. lung. 425 m. l.
Lemn rotund 0,12mm. a 4,5 m. lung, 198 m. l.

Cei interesați sunt invitați pe această cale să se prezinte cu oferte închise la D-r. Administrativă a Politehnicei, Sâmbătă 7 August ora 10.

Intreprinderile Municip. Iași
E. T. A. C. S. — IAȘI
Str. Uzinei Nr. 38

Publicație

Se aduce la cunoștința celor interesați că în ziua de 14 August, ora 16 va avea loc la sediul acestei întreprinderi din str. Uzinei Nr. 38, licitația publică cu oferte închise pentru furnizarea cantității de 20 vagoane fân de calitate bună predat loco depozit Iași șoseaua Națională Nr. 38.

Licitația se va ține în conformitate cu dispozițiunile E. C. P. art. 83 | 110.

Garanția provizorie va fi de 5 la sută din valoarea ofertei.

Caietul de sarcini și orice alte informațiuni se pot vedea și lua, dela Biroul Licitații str. Uzinei 38.

Trăiască Republica Populară Română!

Direcțiunea

Dr. Corneliu Gancevici
și-a mutat cabinetul de consultațiuni pentru
boli de piept,
în str. Banu 16
(prin Lăpușneanu)
și consultă numai Luni, Miercuri și Sâmbătă de la orele 11—14.

DOCTOR
S. A. DAVID
Boli interne
și de copii, boli defemei
Venerice, Sifilis
Blenoragia, vindecă radical în 9 ore (Penicilina)
Iași, str. Costache Negri 3 (colț Elena Doamna)
Cons. 8—12 dim. și 2—9 sea

DOCTOR
A. ABERMANN
SPECIALIST în BOLI de COPII și SUGARI
Consultă în str. Gh. Dimitrov (fost. str. I. C. Brătianu 30)

POST DE CONTABIL bugetar, vacant la Laboratorul de Bacteorologie Veterinară Iași. Doritorii să se prezinte la această Instituție str. Necutai Gane Nr. 20 A.

Dunărea, a țărilor dunărene

(Continuare din pagina I-a)

Ungaria a unor clauze incompatibile cu suveranitatea acestor țări.

Și astfel, la sesiunea din Decembrie 1946 a Consilului Miniștrilor de Externe s'a hotărît la propunerea delegației sovietice ținerea unei conferințe la care să participe toate statele Dunărene.

Conferința

Din darea de seamă a primelor ședințe ale Conferinței dunărene de la Belgrad rezultă clar interesele imperialiste ale țărilor riverane și acele ale țărilor neriverane supuse Statelor Unite, Angliei și Franței. La această conferință d. Andrei Vișinski, șeful delegației sovietice a precizat principiile conferinței și pozițiile de bază în care trebuesc duse desbaterile pornind dela ideia că nu se poate stabili o convenție fără a ține seama de interesele țărilor riverane și egalitatea în drepturi a tuturor.

Aceste principii au fost stabilite în vădit desacord cu pretențiile puterilor apusene care cereau recunoașterea unor drepturi suverane în baza vechilor convenții, amenințând în caz contrar cu refuzul de a semna noua convenție.

Despre valabilitatea „drepturilor câștigate" a puterilor imperialiste care au dat Dunărea pe mâinile [hitleriștilor, despre acele drepturi ale țărilor care vor să „întoarcă istoria pe dos ca un palton" a vorbit d. Vișinski.

Căci conferința actuală are ca scop tocmai de a înlătura injustețea unor astfel de privilegii, de a apăra statele dunărene și de a lua măsuri pentru întărirea lor.

Acesta a fost principiul susținut cu hotărîre și fermitate de delegația sovietică împotriva manevrelor statelor apusene familiarizate cu proceduri asemănătoare Beneluxului uitând că se află în fața unor țări independente, în fața unor diplomați de tip nou, reprezentanți ai poporului, trecuți prin școala aspră a luptei împotriva fascismului, hotărîți să apere drepturile și independența țărilor lor.

Discursul doamnei Ana Pauker

Cu deosebită atenție a fost ascultat discursul doamnei Ana Pauker Ministrul Afacerilor Externe a R.P.R. care a luat poziție hotărîtă împotrira aplicării principiilor drepturilor câștigate spunând: „Despre ce iel de „drepturi câștigate" vorbește delegatul francez? Drepturile câștigate sunt sângele și lacrimele poporului nostru". Discursul d-nei Ana Pauker a fost comentat pe larg de ziarul „Pravda" care a arătat că „aceiaș tendință însuflețită, pasionantă pentru apărarea independenței și a drepturilor poporului însuflețește și pe ceilalți delegați ai țărilor dunărene".

Și la această conferință delegația sovietică a dovedit odată mai mult poziția delegației sovietice care apără interesele popoarelor din țările riverane, a popoarelor doritoare de pace, libertate și prosperitate.

Conferința de la Belgrad are sarcina, pe care o va îndeplini cu ajutorul delegației sovietice, să pregătească o nouă convenție asupra regimului navigației pe Dunăre, convenție care va face să triumfe principiul ca *Dunărea să fie a țărilor dunărene.*

CRONICAR

SIDOLI PREZINTĂ cel mai bun program al săptămânii
DRUMUL SPRE FERICIRE
— — EPOPEEA PIONERILOR DIN BIROBIDJAN — —
cu V. Zusckin și M. M. Blumental
Muzica de DUNAEVSCHI
Complectare: cel mai recent JURNAL de actualități

La CINEMA PHOENIX
Uriașa realizare a studiourilor MOS-FILM
DEPORTATUL 217
cu: E. Frank și N. Ladina
film vizionat în București de 390.000 cetățeni
Complectare: cel mai recent JURNAL DE ACTUALITĂȚI

ULTIMA ORA

Importantul discurs
ţinut de d-na Ana Pauker
Ministru de Externe al Republicei Populare Române
la Conferinţa dunăreană

«Sarcina conferinţei noastre este de a restabili pe riverani în drepturile lor legitime»

BELGRAD 6. (Rador)

In şedinţa de eri dimineaţă a Conferinţei Dunării, d-na Ana Pauker, ministrul de externe al Republicei Populare Române a rostit un discurs, precizând printre altele :

«Noul regim al Dunării pe care trebuie să-l statueze conferinţa de faţă, trebuie să ţină seamă de noua situaţie creată, de transformările survenite în urma celui de-al doilea război modial".

Care sunt trăsăturile caracteristice ale acestei situaţii.

Forma cea mai hrăpăreaţă a imperialismului — fascismul german a fost înfrântă în acest război.

Datorită faptului că au fost eliberate de armatele victorioase ale Uniunii Sovietice, popoarele dela Dunăre : Românii, Cehoslovacii, Maghiarii, Bulgarii, Iugoslavii, au căpătat putinţa de desvoltare şi independenţă, de afirmare a suveranităţilor.

Astfel, popoarele mici nu astăzi şi drepturile şi putinţa de a-şi spune cuvântul în problemele ce interesează suveranitatea şi existenţa lor, iar acest drept nu este numai un drept formal.

Ele nu se mai găsesc singure şi lăsate la cheremul puterilor imperialiste, ci au sprijinitor al drepturilor lor în Uniunea Sovietică.

Delegatul Uniunii Sovietice, Viaceslav Molotov a spus la conferinţa de Pace dela Paris.

„Uniunea Sovietică consideră ca inadmisibile metodele de presiune asupra statelor mici",

Şi mai departe :

„Nu se poate admite ca puterile mari care au astăzi mulţi dolari sau lire sterline în buzunar, să capete posibilitatea de a dicta nestânjenit voinţa lor altor state, prescriind la dreapta şi la stânga ceiace poftesc. O astfel de politică nu va da rezultate bune. Ea se va ciocni de rezistenţa legitimă a altor state, mari şi mici".

In virtutea acestei situaţii, rezultatul conferinţei noastre nu poate fi un regim al Dunării care să reînvie stări şi metode din trecut, nesocotind drepturile şi interesele legitime ale popoarelor.

Delegaţia Republicei Populare Române consideră că proectul de convenţie prezentat de delegaţia sovietică corespunde în întregime acestei situaţii, creind instrumentul necesar pentru a asigura prin justa colaborare a statelor riverane, rezolvarea problemelor referitoare la întreţinerea şi îmbunătăţirea nevigaţiei pe Dunăre.

Delegaţia Republicei Populare Române este de acord cu proiectul sovietic pentrucă găseşte în el respectul dreptului de suveranitate al riveranilor şi respectul tuturor intereselor legitime, atât ale riveranilor cât şi ale neriveranilor.

Sarcina conferinţei noastre este de a restabili pe riverani în drepturile lor legitime, asigurând în acelaş timp libertatea navigaţiei pe Dunăre.

In conferinţa de faţă s'au ciocnit cele două concepţii diferite în această chestiune :

Prima — după care acest drept aparţine riveranilor şi numai riveranilor, aşa cum o dictează absolut toate principiile de drept internaţional, aşa cum o impune absolut toată practica internaţională în toate apele din lume ; a doua concepţie, după care la Dunăre aceste principii fundamentale şi această practică trebuiesc încălcate, admiţându-se în administrare şi state neriverane.

Toate argumentările aduse în cursul acestei conferinţe de reprezentanţii Marei Britanii, Franţei şi Statelor Unite ale Americei, urmăresc susţinerea acestei ultime teze când se spune «Drepturi câştigate", aşa cum a declarat dl. delegat al Franţei, fie că se reaminteşte „convenţia din 1921", aşa cum a făcut d. delegat al Regatului Unit, fie că se vântură „Raţiuni practice", aşa cum a încercat d. reprezentant al Statelor Unite—toate aceste argumentări urmăresc unul şi acelaş scop : Statele neriverane să continue, ca şi în trecut, a se amesteca în administrarea Dunării peste şi împotriva voinţei riveranilor.

Este evident că respectarea principiului suveranităţii statelor dunărene, face inadmisibilă prezenţa în administrarea Dunării a altcuiva decât a riveranilor, pentru care Dunărea reprezintă o parte a teritoriului lor.

Este atât de firesc că riveranii sunt aceia cari trebuie să-şi gospodărească fluviul, încât chiar marile puteri au adoptat în conferinţa dela 1856, principiul că reglementarea navigaţiei pe Dunăre trebuie să aparţină riveranilor şi să fie exercitată de o comisie a lor.

La naşterea regimului navigaţiei pe Dunăre, acum aproape o sută de ani s'a întâmplat povestea ursitoarei rele, care omora în leagăn copilul legitim şi pune unul vitreg în locul lui.

Din această escrocherie istorică se trag „raţiunile practice", „convenţia din 1921", şi „drepturile câştigate", pe care imperialiştii tare ar mai dori să le mai revie azi.

Pentru aceasta s'au străduit ei să născocească acele construcţii juridice hibride pe care am avut ocazia să le ascultăm în cursul acestei conferinţei şi pe care delegatul Uniunii Sovietice, d. Vâşinski, le-a spulberat atât de magistral.

Nu numai toate principiile de drept internaţional, dar şi experienţa istorică a popoarelor riverane şi cel mai elementar bun simţ se opun participării neriveranilor în Administraţia Dunării.

Ce a însemnat domnia vechei politici pentru noi ? aceasta a însemnat că ţările riverane nu aveau dreptul să întreprindă fără consimţământul marilor puteri nici măcar măsurile necesare pentru asigurarea navigaţiei pe Dunăre.

In 1924 când gura Sulinei a fost din nou împotmolită, ca şi în 1836, delegaţii din Comisia Europeană a Dunării ai Angliei, Franţei şi Italiei au refuzat chiar schimbul de vederi cu reprezentantii României, asupra lucrărilor ce erau de efectuat de urgenţă, sub pretextul că nu aveau instrucţiuni dela guvernele lor.

Nu este întâmplător faptul că într'un veac de existenţă a Comisiei Europene a Dunării, ea nu a întreprins nici o lucrare durabilă, pentru rezolvarea problemelor de navigaţie pe Dunăre.

Bunul simţ ne învaţă că nici nu se putea întâmpla şi nici în viitor nu s'ar întâmpla altfel.

Un chiriaş vremelnic nu se va interesa niciodată de zidirea temeinică a unei case, proprietatea altuia, Aceasta este treaba proprietarului. Şi popoarele riverane stăpâne pe Dunăre vor face ele această treabă. Au ţările riverane puterea de a rezolva prin lucrări temeinice, problemele navigaţiei pe marele fluviu ? DA !

Suntem în stare să le facem cu forţele proprii, mai ales că printre statele dunărene se află şi puternicul stat sovietic, al cărui experienţă şi înaltă capacitate în toate domeniile au fost dovedite lumii întregi, atât în timp de războiu cât şi în timp de pace.

Din cuvântarea d lui delegat al Statelor Unite, rezultă că Statele Unite îşi întemeiază poziţia de participare în Comisia care trebuie să reglementeze regimul Dunării, pe argumentul milioanelor de dolari pe care guvernul american le pune la dispoziţia Europei conform planului de refacere europeană".

Delegaţia Republicei Populare Române declară adeziunea sa cu proectul prezentat de delegatul Uniunei Republicelor Socialiste Sovietice.

ATELIERELE PRINCIPALE
C. F. R. - IAŞI
angajează un număr de
200 DE ZILIERI
în funcţiile de : tâmplari, lăcătuşi, ferari, turnători şi 30 tâmplari flotanţi, asimilaţi în condiţiile statutare.
Informaţii la Biroul de Personal al Atelierelor, în orice zi lucrătoare, dela orele 7.30 la 14.30

O comunicare
pentru cooperativele şi centrele care distribue ulei

Direcţia Judeţeană Comercială Iaşi aduce la cunoştinţa tuturor Cooperativelor şi Centrelor din localitate care distribuie ulei pe cartelă, să prezinte la Direcţie justificările pe lunile Aprilie şi Mai.

Aceste justificări se vor aduce în cursul zilei de Luni 9 August crt.

Un nou import
de tractoare

BUCUREŞTI 6 (Agerpres) Potrivit programului de înzestrare a agriculturii noastre, Ministerul Agriculturii a contractat un nou import de tractoare.

Astfel în ziua de 10 August urmează să sosească în portul Constanţa un lot de 80 tractoare.

E'e vor fi preluate de organele Ministerului şi dirijate la locurile de destinaţie.

— După alegerea noului preşedinte al republicii maghiare în persoana d-lui Arpad Szicasitz, s'a produs şi o remaniere a guvernului din Budapesta.

D. Lajos Dinyes, primul ministru a prezentat demisiile miniştrilor de Interne şi Externe. Primul a trecut în locul ce'ui de-al doilea, iar la Interre a fost numit d. Ionas Kadar, secretar al partidului muncitoresc maghiar. D. Eric Molnar, fostul ministru de externe a ieşt din guvern.

Numerosi americani
părăsesc Berlinul

BERLIN 7. (Rador)—TASS transmite :

După cum afirmă ziarul BERLINER ZEITUNG în ultimele zile animaţia în legătură cu plecarea membrilor administraţiei americane a atins punctul culminant. Printre membrii administraţiei militare şi anumitor cercuri germane se obsearvă o mare nervozitate.

Americanii sunt din ce în ce mai convinşi că ei vor trebui să părăsească Berlinul şi ei preferă să plece mai degrabă acum „când este linişte". Printre germani circulă din ce în ce mai multe zvonuri despre faptul că Americanii pregătesc evacuarea

O dosebită mişcare se observă pe aerodromul Tempelhof. In ultimul timp a fost intensificată considerabil paza aerodromului. Ofiţerii americani cu familiile lor formează majoritatea pasagerilor care pleacă.

GRECIA LIBERĂ, 6 (Rador) — ELASS PRESS transmite :

La 30 Iulie, detaşamente ale armatei democrate s'a apropiat de oraşul Salonic, efectuând un tir îndelungat de artilerie asupra obiectivelor militare ale oraşului. Au fost înregistrate lovituri asupra comandamentului Corpului 3 de Armată monarho-fascist şi în rada portului.

Sala Cinematografului „Sidoli"
Duminică 8 August 1948, ora 10 a. m.
Federaţia Naţională a foştilor Deţinuţi şi Deportaţi politici antifascişti, Consiliul Judeţean Sindical şi Uniunea Femeilor Democrate din România,
Cheamă
pe toţi cetăţenii Iaşului la
Aniversarea Luptelor dela Lupeni şi Comemorarea luptătoarei Haia Lifschiţ
Vor lua cuvântul delegaţii foştilor deţinuţi politici şi ai muncitorimii
Cu această ocazie va avea loc o manifestare artistică cu aspecte din viaţa închisorilor politice.

ORA 12

1200 de persoane
rămân zilnic fără lucru în sectorul occidental
al Berlinului
120.000 de muncitori au fost concediaţi în acest sector

BERLIN 7 (Rador) — După datele oficiale ale Departamentului din Berlin, numărul şomerilor din sectoarele occidentale ale Berlinului creşte cu 1 200 persoane zilnic.

Aproape 120.000 de muncitori şi funcţionari au fost concediaţi în aceste sectoare.

Proprietarii fabricilor din sectoarele occidentale nu au destui bani pentru a plăti salariile muncitorilor, care mai lucrează.

Comisia Economică Germană şi Banca de Emisiune au supus de curând Consiliului Berlinez propuneri concrete pentru a face faţă proastei situaţii din sectoarele vestice. Până în prezent, majoritatea social-democrată a Consiliului, a respins această propunere.

Anglia se opune
la o conferinţă evreo-arabă
propusă de guvernul israelit
Marea Britanie reţine mai departe pe evreii din Cipru

LONDRA 6. (Rador) — După cum transmite agenţia France Press cercurile din imediata apropiere a guvernului britanic au primit cu vădită ostilitate ştirea privitoare la propunerea făcută de d. M. Shertok, ministrul Afacerilor străine, al Statului Israel, în numele guvernului său pentru o conferinţă de pace cu statele arabe.

Aceste cercuri declară că oferta de pace a guvernului statului Israel este sortită eşecului şi că statele arabe nu trebuie să intre în discuţii cu statul Israel, pentrucă aceasta „ar însemna recunoaşterea implicită a unui stat evreesc în Palestina".

Cu privire la miile de evrei internaţi în lagărele de concentrare din Cipru, se arată la Londra că mediatorul O.N.U.-lui, contele Bernadotte „nu a făcut până acum nici un demers în favoarea lor."

Marea Britanie îi reţine în lagăre din cauza „tensiunii din Orientul Apropiat".

C.F.R. Timişoara
a sosit azi dimineaţă în localitate

Azi dimineaţa a sosit în localitate echipa C. F. R. Timişoara care susţine mâine matchul de foot-ball pentru semifinala Cupei R.P.R. în compania Politehnicei Iaşi.

Oaspeţii au deplasat un lot de 13 jucători. Caravana timişorenilor este condusă de dl. Sacăru. Au sosit : Pavlovici, Boroş, Mueller, Rodeanu, Woroncovsky, Popa, Ritter, Cojoran, Moreanu, Avasilichioaie, Reuter, Covaci, Bădeanuţu.

Arbitru : Piky Kroner
Delegat federal : Aurel Kahane.

Vânzători de ziare
Se angajează în condiţiuni avantajoase

Hotărîrea Ministerului Comerţului
în ce priveşte beneficiul debitanţilor de băuturi spirtoase

BUCUREŞTI 6 (Agerpres). Ministerul Comerţului împreună cu M. A. T.-ul precizează că la băuturile M. A. T., comercializate de debitanţii de băuturi spirtoase, aceştia îşi vor putea calcula un beneficiu de maximum 10 la sută la preţurile de cost, conform deciziei nr. 4561 din 1947.

BIBLIOTECA UNIVERSITĂȚII -IAȘI

ANUL 40 Nr. 573

ABONAMENTE

Lei 360 . . . . . 3 luni
. 5.000 Intreprinderi, autorități pe un an

Atelierele tipografice
IAȘI, Str. ȘTEFAN CEL MARE 50-52

4 Pagini 4 Lei

OPINIA

ZIAR POPULAR COTIDIAN

Marți 10 August 1948

Redacția și Administrația
IAȘI, STR. ȘTEFAN cel MARE Nr. 5[illegible]

TELEFOANE:
Redacția. . . . Nr. 1209
Administrația . . . 2042
Serv. de noapte . . 2088

Director C. R. GHIULEA

Comandamentul de asanare a Iașului spre noui și importante realizări

Reînființarea comitetelor cetățenești. Refacerea cartierelor periferice

Comandamentul de asanare și refacere al Iașului, constituit după ce în Septembrie 1947, organizația locală a Partidului Comunist luase inițiativa reconstrucției orașului, a demonstrat nu numai ieșenilor, dar și țării întregi, cât de necesară i-a fost înființarea.

In decurs de 11 luni, multe și valoroase au fost realizările Comandamentului.

In genere, se poate spune că, până în prezent activitatea Comandamentului s'a dovedit remarcabilă. Pretutindeni în oraș s'au creiat mereu noui șantiere de lucru; iar Piața Unirii așa cum a fost refăcută, este în adevăr o realizare de merit.

Comitetele cetățenești

O deficiență — cé-i drept reparabilă — a instituției este că, încă de multă vreme s'au rupt legăturile cu Comitetele cetățenești, Comitete care s'au arătat foarte utile și care ființau în toate cartierele orașului.

Organizația de Partid care este prezentă prin imboldul ei în toate acțiunele folositoare, a fost aceea care a propus Comandamentului să-și creeze din nou comitete cetățenești. Propunerea binevenită, s'a concretizat de îndată.

La o consfătuire care s'a ținut la Primărie zilele trecute, s'a trecut la alcătuirea a două mari sectoare, pe întreg cuprinsul orașului.

Primul în care intră străzile din raza circumscripțiilor 1 și 3 de poliție și al doilea în care se încadrează străzile din raza circumscripțiilor 2, 4 și 5 de poliție.

In conducerea acestor sectoare au intrat reprezentanți ai partidelor politice, ai organizațiilor de massă (U.F.D.R, organizațiile de tineret, U.N.S.R. etc), după cum au intrat și sindicaliști. Sindicaliștii dela Atelierele Nicolina și dela gară sunt bine reprezentați în sectoarele respective.

Responsabilii sectoarelor vor desemna, la rândul lor, responsabili pe străzi și segmente de străzi.

Chiar de săptămâna viitoare,

fiecare cartier în parte va fi vizitat de către o comisiune formată dintr'un tehnician, un medic și responsabilul cartierului.

Se vor cerceta—în mod amănunțit—nevoile cartierului. Se va verifica starea de salubritate a locuințelor, se va cerceta situația străzilor în ce privește pavajul, apa, canalul și lumina. Se vor întocmi fișe în care se va arăta starea străzilor.

Potrivit arătărilor din fișe, — se vor lua măsuri pentru remedierea deficiențelor.

Comandamentul, în colaborare cu comitetele cetățenești

va da o extindere lucrărilor de refacere și asanare la Iași. Respectându-se bine înțeles planul de sistematizare aprobat de Ministerul de In-

M. A.

(Continuare în pag. 2-a)

Noua lege a cultelor

In Constituția Republicii Populare Române se prevede libertatea tuturor cultelor religioase care nu vin în conflict cu interesele superioare ale statului.

Recent Ministerul Cultelor a elaborat o lege de reglementare a regimului cultelor religioase bazată tocmai pe acest principiu.

Spre deosebire de orânduirea burghezo-moșierească care prohibea, sub aspre sancțiuni, libera desvoltare a unor culte religioase, regimul de democrație populară prevede libertatea completă a cultelor, dar ține în același sens să facă distincția netă între cetățean și credincios. De aceia, dacă legea consfințește faptul că nici un cetățean al Republicei noastre nu poate fi urmărit pentru credința sa, ea prevede deasemeni libertatea cetățenilor necredincioși.

Ca o urmare a acestui articol, noul regim al cultelor

I. L.

(Continuare în pag. 2-a)

Sprijinul organelor fiscale pentru întreprinderile naționalizate

Dispozițiunile Ministerului de Finanțe

Ministerul Finanțelor a fost sesizat de faptul că, întreprinderile naționalizate, în special cele integrate, întâmpină unele dificultăți în aplicarea legii impozitului pe lux și cifra de afaceri.

Aceste dificultăți se referă la fiscalizarea produselor intermediare și a produselor folosite în consumul sau procesul de fabricație propriu.

Ca urmare, ministerul de Finanțe a dispus astăzi printr'un ordin circular adresat administratorilor financiari, să acorde acestor întreprinderi întreaga asistență fiscală de care au ne-

(Continuare în pag. 2-a)

Impotriva oricărei manifestări de indisciplină în muncă

Isvorât din focul luptei revoluționare a proletariatului călăuzit de avantgarda sa, actul naționalizării prin care s'a pus capăt exploatării capitalismului asupra principalilor mijloace de producție, a determinat — după cum normal și era — o profundă prefacere în conștiința oamenilor muncii.

Conștienți că astăzi produsul muncii lor nu mai constitue obiect de acumulare pentru patronii hrăpăreți, ci dimpotrivă aparține nemijlocit tocmai celor ce trudesc, oamenii muncii se străduesc să facă față noilor sarcini și urmăresc în permanență mereu realizarea, atingerea aceluiaș obiectiv sporirea producției și productivității muncii, condiție esențială pentru lichidarea înapoerii noastre economice, rod al stăpânirii burghezo-moșierești și creiarea condițiunilor care să ne permită instaurarea socialismului în țara noastră.

Dar niciodată nu vom putea face față sarcinilor, dacă nu vom lupta cu toată hotărîrea pentru lichidarea oricăror manifestări a indisciplinei în muncă.

Este clar pentru oricine că acolo unde domnește indisciplina, nu poate fi vorba de o bună organizare a muncii, de o rodnică colaborare între factorii care concură la bunul mers al întreprinderii, în consecință treburile vor merge prost.

Azi, când principalele mijloace aparțin poporului muncitor, trebuie să se lupte cu perseverență împotriva formelor de indisciplină în muncă ca de pildă, absențele nemotivate, întârzierile și fățâiala fără rost, ignorarea ierarhiei, țâfâsuiala, în timpul lucrului, etc.

Este adevărat că la Iași s'au repurtat succese importante în direcția întăririi spiritului de disciplină în muncă.

Astfel în urma unei sistematice munci politice de lămurire desfășurată de organizația de bază P.M.R., procentajul de absențe nemotivate la fabrica „23 August", a scăzut după naționalizare de la 15 la sută la 1,5 la sută.

Deasemeni este îmbucurător că la „Textila" nu se mai înregistrează azi nici o lipsă nemotivată.

Nu la fel însă se poate vorbi de exemplu de „Țesătura" și „Victoria" unde procentajul lipsurilor fără motiv se menține ridicat.

De fapt situația de aici este determinată și de încadrarea muncitorilor proveniți din fabricile mici comasate, care prin forța împrejurărilor au fost lipsiți de o temeinică educație muncitorească.

Cade în sarcina tuturor factorilor de răspundere care contribuesc la bunul mers al producției de a interveni cu toată energia pentru lichidarea unei astfel de situații.

Ar fi însă greșit și periculos dacă s'ar crede că prin lichidarea lipsurilor nemotivate, s'a întronat disciplina.

După cum arătam mai sus, indisciplina se manifestă prin diferite forme, de multe ori foarte voalate și tot atât de periculoase.

De pildă nerespectarea ierarhiei, duce direct la desorganizarea muncii. Pentru că ce

LAURIAN ZAHARIA

(Continuare în pag. 2-a)

Elevii ieșeni din colonia școlară dela Fundul Moldovei au revenit în localitate

Vineri seara a sosit în localitate colonia școlară care a funcționat la Fundul Moldovei.

In gară, elevele și elevii au fost așteptați de reprezentanți ai corpului didactic, de reprezentanți ai U. A. E. R-ului și ai F. N. T. D. R-ului.

La sosire în gară, s'a făcut o călduroasă manifestație de primire tinerilor școlari care după bine meritata vacanță, au fizicul întărit și sunt gata pentru un nou an școlar.

Populația orașului consumă astăzi o bere de calitate datorită străduințelor muncitorilor dela fabrica „Zimbru"

Sabotajul patronal. Imbunătățirile aduse procesului de fabricație. Lipsuri

—„Uite așa ne chinuim de ani de zile cu utilaj învechit și prost" — ne spune directorul fabricii de bere „Zimbru", în timp ce ajuta muncitorilor să repare un cablu rupt dela aparatul de scos berea din beci, când am intrat în curtea întreprinderii.

Faptul acesta nu-l descurajează însă.

Când a preluat fabrica după naționalizare, a avut greutăți mult mai mari, pe care în parte le-a învins.

Patronii fabricii „Zimbru" nu aveau nici un interes să renoveze sau să îmbunătățească instalațiile, care și așa funcționau „bine", producându-le o avere apreciabilă.

In definitiv ce le păsa lor că muncitorii se istoveau, muncind cu mijloace rudimentare, sau își ruinau sănătatea, lucrând câte 14-16 ore în pivnițe umede și întunecoase.

Pe dânșii — ca și pe toți patronii — dealtfel un singur lucru îi preocupau de cum intrau dimineața în fabrică: cum să exploateze la maximum puterile muncitorilor și cum să frusteze mai abil Statul.

Refacerea utilajului și îmbunătățirea condițiilor de viață ale muncitorilor

Dela izgonirea patronilor din fabrică, directorul și muncitorii au avut multe probleme de înfruntat, probleme pe care nu le-ar fi putut rezolva fără îndrumarea organizației de bază P.M.R.

Pe prim plan stăteau condițiile îmbunătățirii calitative a berei, care datorită aviditații de câștiguri mari a patronilor, ea era de proastă calitate, —și repararea unei părți din utilajul lăsat în paragină.

Mai era vorba apoi de îngrijirea gospodăriei fabricii, îmbunătățirea condițiilor de trai ale muncitorilor, achitarea unor datorii, etc., lucruri absolut neglijate de foștii patroni.

Munca a început metodic

Sub atenta supraveghere a directorului și a maistrului de fabricație, s'a dat o deosebită atenție la preparatul malțului din orz.

Printr'o bună preparație a malțului și prin folosirea exactă a cantității necesare, s'a obținut o bere de calitate.

Și aici este cazul, să arătăm, că berea proastă ce o consumau în trecut ieșenii, se datora vechei conduceri, care în loc să lucreze cu proporția respectivă de malț, forța șeful fabricației să folosească numai două treimi din malțul respectiv, susținând că fabrica trebue să facă . . . economie.

O altă lipsă care a fost remediată, este punerea în funcțiune a aparaturii de umplut și capsulat sticlele cu bere.

Existau ele aparate de umplut și capsulat, însă mai mult de jumătate erau inutilizabile.

Faptul că aceste aparate nu funcționau, creia situația ca întreaga cantitate de bere fabricată zilnic să nu poată fi distribuită. Separat de aceasta, muncitorii din această secție erau nevoiți adese-

LEONTE SILVESTRU

(Continuare în pag. 3-a)

Despre o nouă Olimpiadă

Flacăra olimpică s'a coborît odată cu tradiția sportivă de-alungul veacurilor odată cu străvechea formulă „mens sana in corpore sano". De fapt flacăra cetăților grecești reprezenta în mare măsură și făclia nestinsului izvor elen de înțelepciune. Dar păcate însă veacurile și mai ales cele moderne au transformat marea competiție sportivă într'o afacere destul de rentabilă care și-a găsit forme concrete în manifestațiile care au loc recent la Londra. Jocurile olimpice din acest an sunt cel mai jalnic aspect din câte a avut această competiție Prin neparticiparea a numeroase state la aceste jocuri, olimpiada a fost lipsită de semnificația ei esențială: frăția și prietenia popoarelor prin sport prin întreceri cinstite și camaraderești.

De astă dată flacăra jocurilor a fost aprinsă din Elada, de astă dată însă sub aspectul Greciei monarho-fasciste dolarizată de pe pământul însângerat de crimele...sportivilor criminali de război și de acolo au fost transportată în siguranță pe bordul unui crucișător englez până la coastele britanice.

De altfel și comitetul olimpic are o formație foarte puțin sportivă fiind compus din criminali de război ca generalul Vaccaro, generalul Djukici, Nicolae Horthy, bancheri din trusturile imperialiste ca Sigfrid Edstrom, Avery Brundage, Noel Curtis Bennet lorzi și conți ca marchizul de Polignac, contele Alberto Bonacossa, lordul Aserdare, reprezentanți ai regimurilor fasciste ca De Vallelano conte franchist, Angelo Boinaechi, Dr Wang, persoane care reprezintă la aceste jocuri interese cu totul străine de aspirațiile și sentimentele de înfrățire prin sport ale popoa-

(Continuare în pag. 3-a)

Dușmanii obștei evreești, dușmanii democrației

N'au trecut multe zile decând a apărut legea pentru încadrarea în lumea M.O.V.R. a tuturor celor care au avut de suferit de pe urma prigoanelor rasiale sau religioase și organizația locală a C.D.E-ului a și înființat două centre în vederea întocmirii formalităților cerute.

Măsurile de asistență juridică luate din vreme pentruca miile de văduve și orfani din orașul nostru să se bucure cu un ceas mai devreme de reparația hotărâtă de Guvernul țării pentru ștergerea nedreptăților trecutului, nu au fost pe placul celor care o viață întreagă au trăit pe seama haosului și a mizeriei masselor.

Munca plină de succes dusă astăzi de toate forțele progreșiste din R.P.R. pentru consolidarea regimului, pentru încadrarea în muncă a oamenilor cinstiți care doresc să-și refacă viața după anii grei de suferințe morale și materiale face tot mai șubredă poziția celor care vor să se mai scalde în două ape.

Și pentrucă pozițiile acestora din urmă devin tot mai șubrede în fața realităților tot mai evidente, ei recurg la eterna armă la minciuni și zvonuri.

Am avut ocazia să văd o bătrână, văduvă din pogrom care a declarat în fața unei comisiuni de în-

MT. R.

Continuare în pag. 2-a —

Un muezin la Foreign Office

GLUBB PAȘA

Pe numele englez: John Glubb. Glubb Pașa pe arăbește. Beduinii îi spun Abu-Kuneik. De peste douăzeci de ani, omul cu nas de vultur și cu maxilarul deplasat de o lovitură de sabie, își face apariția în cele mai felurite locuri ale Orientului Apropiat: timp de douăzeci de ani folosind amenințările și corupția, lingușirile și violența, a croit drumul colonizării britanice.

Din munții Yemen-ului până în deșerturile Transiordaniei, din anticul Ierusalim până la isvoarele de petrol din Mosul, dela Meca până'n nisipurile Siriei și spre coastele Libanului, se întinde rețeaua imperialismului britanic și se țese complotul îndreptat contra libertății și independenței popoarelor din Orientul arab.

Toate firele acestui complot duc spre vila întunecată clădită pe vârfurile Ammanului reședința lui John Glubb, șeful ocult al Transiordaniei și adevăratul stăpân al regelui Abdulah, „eroul" sângeroaselor evenimente din Palestina.

Conform unei noi povești din O mie și una de nopți, ediție londoneză, John Glubb nu e decât un virtuos misionar, un filantrop care se dedică, cu trup și suflet, „copiilor deșertului", având drept unic țel să-i călăuzească spre progres și civilizație. La ședința Consiliului de Securitate din 27 Mai, delegatul britanic, sir Alexander Cadogan și-a permis chiar să afirme că Glubb pașa nu e decât un simplu particular britanic care s'a pus în mod spontan la dipoziția regelui Transiordaniei.

Noi ne vom permite să nu subscriem la versiunea lui Sir Alexander, deoarece este o născocire dela început până la sfârșit.

Pe drumul bătătorit de colonelul Lawrence

Fiu al generalului Glubb, celebru prin campaniile sale contra indigenilor din Africa de Sud, tânărul John Bagott Glubb a fost admis, firește în numărul restrâns al celor aleși să dețină, în cadrul Intelligence Serviciului, misiuni speciale în țările arabe.

Și-a făcut debutul în Irak. Evident că laurii defunctului Lawrence îl împiedică pe tânărul John să doarmă. Numit în 1926 „inspector al administrației în pustiurile din Sud", normalizează raporturile dintre șefii triburilor, conformându-se celor mai strălucite tradiții ale imperialismului britanic.

Abuzând de generoasa ospitalitate a arabilor, circulă nestânjenit prin țările lor și cucerește prietenia șefilor de triburi și a șeicilor influenți. Ceace nu-l împiedică să-și însemne cu multă grijă pe hartă punctele unde vor putea fi construite aerodromurile și cazărmile britanice și să-și alcătuiască o listă de

(Continuare în pag. 2-a)

PORTRETE

Fedor Gladkov

Fedor Gladkov poate fi considerat ca unul dintre scriitorii care au creat literaturii sovietice o faimă universală.

El a avut o copilărie şi o tinereţe foarte zbuciumată. Părinţii lui, ţărani dintr'un sat depe Volga, au venit la oraş să-şi caute norocul. Ei ajunseseră într'o situaţie atât de mizeră încât au fost nevoiţi să se adăpostească într'un azil. La vârsta de 15 ani, Gladkov, scârbit de viaţa de mizerie pe care o ducea, se hotărî să-şi curme zilele. Întâmplarea făcu să-i cadă în mână prima ediţie a operelor lui Gorki. Citirea lor îi redeşteaptă curajul şi dorinţa de a trăi, încât alungă pentru totdeauna planurile sale funeste şi se hotărî să învingă cu orice preţ greutăţile vieţii. A făcut pe rând diferite meserii, băiat de prăvălie, ucenic într'o tipografie, etc.

Izbuti să înveţe şi la vârsta de 17 ani publică prima sa lucrare: „Spre lumină", în care descrie viaţa oprimată şi plină de mizerie a unei familii de lucrători din Rusia ţaristă.

Mai târziu, călători mult, trecu prin Siberia, vizită ocnele, cunoscu munca foarte grea de acolo. Înţelegând profund toată drama acestei lumi el scrie ciclul de povestiri: „In ocnă". Una din aceste povestiri „Trei într'o colibă de pământ" el o trimite lui Gorki căruia îi plăcu atât de mult, încât îi aduse elogii publice. Gorki, care a dus o muncă susţinută pentru ridicarea scriitorilor din rândul clasei muncitoare se interesează de soarta lui Gladkov.

Dornic de a-şi desăvârşi studiile, Gladkov urmă şcoala normală din Tiflis. In 1906, la vârsta de 23 anii el se înroală cu tot sufletul în mişcarea revoluţionară rusă şi aderă la partidul bolşevic. Cunoscu arestările, închisoarea, deportarea. Eliberat în 1910, Gladkov se instală la Novorosisk, unde reintră în învăţământ. In timpul războiului civil, albii ocupând oraşul, Gladkov intră în mişcarea clandestină apoi se înroală voluntar în Armata Roşie. După terminarea războiului civil, el rămase sub drapel în calitate de comisar politic, până în 1922, când Gorki îl îndeamnă să plece la Moscova. Dela această dată el se devotă cu desăvârşire scrisului.

Literatura lui Gladkov ridică probleme vitale ale epocii noastre.

Il preocupă îndeosebi clasa muncitoare, de care este legat cu trup şi suflet, şi a cărei luptă o urmăreşte în toate operele sale.

Dacă „Cimentul" este un poem dedicat muncitorilor îmbogăţiţi moraliceşte prin lupta socială, călîţi în focul războiului civil, romanul „Energie" este dedicat tehnicienilor, intelectualilor care începură a lua parte la această luptă

Pe Gladkov îl preocupă foarte mult şi problema femeii în puterea ei creatoare; în capacitatea acesteia de a fi egală tovarăşă bărbatului, Gladkov, crede pe deplin.

In timpul războiului, în Urali, Fedor Gladkov scrie romanul „Jurământul" în care sunt ilustrate munca şi viaţa din una dintre cele mai mari uzine sovietice, care a jucat un rol important în aprovizionarea trupelor sovietice cu material de război.

In prezent, Gladkov lucrează la o autobiografie.

PUNCTE

Jacques Panyel

a scris recent un roman inspirat din eroica Rezistenţă a maquiştilor, în care se subliniază faptul că Rezistenţa a fost o largă mişcare de masse şi se scoate în evidenţă rolul diversionist al gaulliştilor.

Georg Lukacs

cunoscutul marxist maghiar a publicat recent un studiu intitulat „Existenţialism sau marxism?" în care combate teoriile lui Jean Paul Sartre, denunţându-le ca simptomul cel mai făţiş al crizei filosofiei în epoca imperialismului, demascându-le ca nişte încercări de a creia o a „treia cale" în filosofie, corespunzătoare celei de a „treia forţă" în politică.

Filmul polonez

va decerna premii în valoare de 300.000, 200.000 şi 100.000 z'oţi pentru cel mai bun scenariu privind viaţa marelui compozitor Chopin.

Primele

volume din „Istoria lumii" la care lucrează savanţii institutelor de Istorie depe lângă Academia de Ştiinţă din U.R.S.S., au fost trimise la tipar.

Ele privesc istoria Orientului antic, a Romei, a Evului Mediu şi primul război mondial.

In editura Socec

a apărut în traducerea d-lui Horia Deleanu piesa de teatru a cunoscutului scriitor sovietic Ilya Ehrenburg „Leul din Piaţă".

In editura C.G.M.

a apărut drama d-lui Mihail Pop „Uraganul".

In editura Forum

va apare un studiu asupra lui Stendhal intitulat „Trei culori ale timpului" scris de criticul sovietic Vinogradov prefaţat de M. Gorki.

Dl. Miron R. Paraschivescu

va publica la aceeaşi editură traducerea basmelor în versuri ale lui Puşkin.

Noua lege a cultelor

(Urmare din pag. I-a)

asigură dreptul că „nimeni nu poate fi constrâns prin măsuri administrative de stat să participe la cheltuielile unui cult sau să se supună unor hotărîri ale organelor religioase de judecată".

Intr'adevăr, până acum, cetăţeni aparţinând unui cult erau obligaţi să contribue materialiceşte, împotriva convingerilor lor, la întreţinerea altui cult. Deasemeni, cetăţenii fără credinţă erau obligaţi să plătească dări pentru întreţinerea unui cult ce era favorizat de stăpânire în dauna altuia.

Aceasta însemna, de fapt, o încălecare brutală a libertăţii de credinţă a insului.

Prezintă însă o importanţă deosebită interdicţia de a se alcătui partide politice pe baze confensionale.

Un partid politic — ştiut este — e exponentul unei clase sociale. Ori cetăţeni din diferite clase sociale pot avea aceeaşi credinţă religioasă. De aci rezultă însăşi lipsa de sens al unui partid confesional. Aceste partide au însă un rol bine precizat: acelea de a servi clasele sociale exploatatoare. Exemplul pe care ni-l oferă partidele catolice din Occident este—socotim—concludent.

Dar legea amintită mai prezintă importanţă şi prin faptul că se interzice cultelor religioase din străinătate de a exercita jurisdicţiunea asupra credincioşilor din ţara noastră şi se prevede că relaţiile cultelor cu străinătatea nu pot fi decât de natură religioasă.

In felul acesta clerul catolic dela noi nu va mai putea primi dela Vatican directive politice de a sabota viaţa economică a ţării noastre, regimul nostru democrat şi a face spionaj în favoarea unor puteri duşmane. Mai mult încă Statul îşi atribue drepturile de a controla modul în care sunt utilizate donaţiunele pe care le are o biserică sau alta.

Şi aici trebue să subliniem că nu odată subvenţiile trimise de Papă au fost utilizate în ţara noastră împotriva poporului, pentru susţinerea propagandei reacţionare, pentru crearea de mişcări subversive.

Noua lege a cultelor, punând pe picior de egalitate toate cultele, asigurând fiecărui ins libertatea de a adera acolo unde convingerea sa intimă îl îndrumă, şi îndreptăţind Statul să exercite un control eficace asupra modului de organizare a bisericilor, este o lege democratică în sensul cel mai profund al cuvântului, o lege care reflectă progresul economic, cultural şi politic ce s'a consumat în Republică.

Comandamentul de asanare a laşului
spre noui şi importante realizări

(Urmare din pag. I-a)

terne, se va căuta să se dea viaţă cartierelor periferice, locuite în special de lumea muncitoare.

Ceeace s'a făcut în Piaţa Unirii, se va face şi în alte cartiere. Un început frumos s'a şi înfăptuit în cartierul Galata, care se prezintă acum într'o înfăţişare cu totul nouă.

Deocamdată se pune accentul

la străpungerea străzii Ştefan cel Mare, unde se prestează lucrările de canalizare, şi instalaţia de lumină şi se va introduce cablu telefonic subteran. Concomitent se dă zor şi la şantierul dela fostul Consulat rusesc. Acolo se amenajează un parc de recreaţie pentru copii care — fără îndoială — va fi o podoabă a oraşului. Un bazin de mari dimensiuni se va aranja în mijlocul parcului, iar la zidurile înconjurătoare se vor monta acoperişuri. Copiii vor găsi acolo alimente şi dulciuri.

*

Comandamentul are absolută nevoie de mijloace de transport. Cât mai multe vehicule. Fără un număr de cel puţin 30 camioane, lucrările nu pot progresa în ritmul propus. Deaceea una din preocupările de bază trebuie să fie procurarea mijloacelor de transport.

Sprijinul organelor fiscale
pentru întreprinderile naţionalizate

(Urmare din pag. I-a)

vole, raportând Ministerului asupra cazurilor discutabile constatate.

In acest mod, întreprinderile naţionalizate nu vor fi expuse la sancţiuni pentru eventuale nereguli fiscale şi nu vor mai fi obligate să plătească sume mai mari decât acelea real datorate.

In acelaş timp, se precizează că, actualele dispoziţiuni fiscale evidenţiază distincţiunile dintre produsele intermediare — impozabile numai atunci când se constată că servesc altor întreprinderi ca materii prime — şi produsele folosite în consumul sau în procesul de fabricaţie propriu, pentru care legea nu face nicio distincţiune, ci le impune pe toate.

OAMENI ŞI FAPTE DIN U. R. S. S.

Vera Inber a scris un mare poem

Secţiunea poeţilor din Uniunea Scriitorilor Sovietici a organizat recent o serată consacrată discuţiilor în jurul primei părţi a unui nou poem al cunoscutei scriitoare Vera Inber, intitulat: „Drumul Apei". Acest poem scris în formă de jurnal liric, povesteşte despre călătoria poetei la Teheran, impresiile ei despre viaţa şi soarta poporului iranian ce se găseşte sub dublu jug al şahilor şi al capitaliştilor englezi.

La discuţii au participat poeţii şi criticii: Barto, Antokolski, Holodnăi Tuşnova şi alţii.

In ajutorul tinerilor scriitori

La Uniunea Scriitorilor Sovietici a avut loc o consfătuire a comisiunei pentru colaborarea cu tinerii autori, având ca scop editarea unor lucrări care să vie în ajutorul scriitorilor tineri şi începători.

In trecut s'au mai tipărit astfel de cărţi. ele şi-au pierdut între timp din actualitate şi se găsesc greu.

A fost luată o hotărâre unanimă de a se edita cât de curând o bibliotecă de buzunar cuprinzând asemenea lucrări pentru scriitorii începători,

Consfătuirea a stabilit următorul program; clasicii marxismului-leninismului despre creaţia literară, clasicii criticei ruse despre creaţia literară, cărţile scriitorilor sovietici de seamă despre propria lor experienţă, cercetările criticilor despre operele clasicilor literaturii ruse, cărţi de teoria literaturii, etc.

Un cercetător rus care a descoperit acum 100 de ani aur în Egipt

Acum o sută de ani în urma invitaţiei guvernului Egiptului, cercetătorul rus Egor Kovalevski a început explorarea regiunilor aurifere din Africa.

El a făcut călătoria în lungul Nilului Albastru până la gurile râului Tumat.

Cercetătorul rus este primul european ce a pătruns în ţara negrilor gali, a descoperit unul din afluenţii Nilului—râul Abul.

Cu ajutorul descoperirilor lui Kovalevski, guvernul Egiptului a construit mai multe întreprinderi pentru extracţia aurului într'o serie de regiuni din Africa.

Intorcându-se din călătoria aceasta minunată, Kovalevski a editat o carte în două volume „Călătoria în Africa Centrală". Această carte nu şi-a pierdut din importanţă nici în zilele noastre.

Lupta împotriva malariei

In regiunea Astrahan se duce o luptă foarte intensă împotriva malariei.

O întindere de peste 11.900 hectare predominată de mlaştini şi bazine deschise infectate de larvele ţânţarului malaric, a fost stropită cu o soluţie insecticidă. In anul curent vor fi pulverizate cu ajutorul unor aparate speciale 25.000 de hectare de terenuri insalubre. In acelaş timp se duce o muncă importantă profilactică în sânul populaţiei. La aceasta iau parte medici şi personal sanitar inferior care are o pregătire specială.

*

In 1947, la Bacu, a fost creiată o fabrică de instrumente muzicale orientale. Această fabrică a şi produs 2500 de asemenea instrumente rare.

*

Până nu demult, instrumentele muzicale orientale — saz, kemancia, tara şi altele — se construiau în mod manual numai de către meşteri.

Duşmanii obştei evreeşti, duşmanii democraţiei

(Urmare din pag. I-a)

tocmire a dosarelor I. O. V. R., că cererea ei pentru reglementarea pensiei va aduce după sine cine ştie ce angajamente şi obligaţii de domeniul fanteziei.

Nu ne îndoim nici o secundă că aceşti duşmani, nu sunt numai nişte simpli duşmani ai C.D.E-ului. Ei urâsc democraţia şi realizările ei şi deaceea folosesc orice armă. Foştii adepţi a lui Jabotinsky azi camuflaţi în diverse organizaţii cocoţaţi chiar până în conducerile lor, duc lupta de subminare a intereselor maselor muncitoare din obştea evreească, la care din inconştienţă se asociază şi alte elemente duşmănoase democraţiei.

Diversioniştii din obştea evreească nu se dau în lături dela cele mai abjecte manevre, fie chiar atunci când în joc este însăşi existenţa unei nenorocite văduve din pogrom.

Este un singur aspect a unei încercări care se face pe o scară mai mare, de a introduce haosul şi dezorientarea în mijlocul unei masse de oameni necăjiţi care ar trebui lăsată să-şi refacă viaţa.

Impotriva oricărei manifestări de indisciplină în muncă

(Urmare din pag. I-a)

altfel poate să însemne nerespectarea indicaţiilor date de cei care sunt direct responsabili de producţie, decât o neîmplinire a sarcinilor ce decurg din planul de muncă.

La „23 August" de pildă, muncitorii mai tineri şi ucenicii lipsiţi fiind de o bună educaţie refuză să ia în considerare sfaturile şi indicaţiile maiştrilor, oameni cu o bogată experienţă în muncă. O astfel de atitudine din partea unor muncitori, nu poate fi decât păgubitoare.

Tot astfel s'a întâmplat în unele fabrici, unde noii directori au fost ridicaţi chiar din mijlocul muncitorilor din fabrica respectivă.

Bazaţi pe legăturile de prietenie pe care le aveau cu noul director din timpul când lucrau încă cot la cot, unii muncitori au înţeles greşit relaţiile dintre ei, în loc să-l respecte pe director şi să-l ajute să-şi ducă cu bine noua sa misiune.

Tot indisciplină şi la fel de grave sunt plimbările fără rost, sau, tăifăsuiala în timpul lucrului.

Unii muncitori greşesc atunci când nu dau importanţă chiar minutului pierdut fără rost în timpul programului de muncă.

Să ne închipuim ce s'ar întâmpla dacă fiecare muncitor şi-ar permite să „omoare" fără rost numai câteva minute? Sigur că producţia ar păgubi zeci de mii de zile de lucru, poporul ar păgubi vagoane de produse.

Muncitorii trebue să se pătrundă de faptul că indisciplina în muncă face parte din arsenalul armelor de luptă cu care burghezia exploatatoare încearcă să-şi mai menţină poziţiile pe care le mai deţine.

Luptând cu toată tenacitatea împotriva indisciplinei în muncă luptăm în fapt împotriva capitalismului asupritor.

Ţinând seama de importanţa întăririi spiritului de disciplină în muncă, cade în sarcina organelor de răspundere din fabrici de a lupta cu energie pentru lichidarea tuturor actelor de indisciplină sub orice formă s'ar manifesta.

Şi pentrucă este vorba aici nu de o disciplină oarbă, din ordin, ci de o disciplină de tip nou isvorâtă din conştiinţa de clasă a oamenilor muncii, este necesar ca în această direcţie factorii de conducere să desfăşoare în primul rând o temeinică muncă de lămurire a muncitorilor în spiritul celor arătate mai sus.

Intărind zi de zi disciplina în muncă, folosind cu raţiune timpul de muncă, muncind organizat vom putea păşi cu hotărîre pe drumul unei planificări a producţiei şi vom contribui la grăbirea construirii socialismului.

Glubb Paşa

(Urmare din pag. I-a)

oameni de încredere.

Mai târziu aceşti oameni au fost efectiv utilizaţi pentru apărarea intereselor britanice în dauna aliaţilor lor: a Francezilor în ţările Levantului, a Americanilor în Arabia saudită şi fireşte în dauna Arabilor înşişi.

Vrednic şi asiduu Glubb paşa studia limba, obiceiurile şi specificul ţării. Intr'o bună zi, considerându-şi completată educaţia, anunţă, cu mare publicitate, convertirea sa la religia musulmană. Ceremonia avu loc la moscheia din Ierusalim şi John Bagott deveni beduinul Abu Kuneik. De acum încolo, acest musulman era admis în toate cercurile aristocratice şi religioase ale ţării, devenind curând şef al poliţiei de frontieră.

Această calitate îi convenea de minune. Pentru apărarea securităţii, reprimă cu cruzime, mişcările arabe îndreptate contra dominaţiei engleze. In acelaş timp, funcţiunea sa îi permise să facă avere printr'un înfloritor trafic de opium. Dela baza instalată în Irak, Abu Kuneik şi „grănicerii" lui îşi duceau acţiunea de subminare a ţărilor vecine: Arabia saudită, Siria şi Libanul ai căror conducători nu i se păreau prea entuziaşti, faţă de planurile imperialiste ale Marei Britanii.

Totuşi neofitul musulman se înfrupta prea mult din graţiile regelui Irak-ului, Faysal, care temându-se de nemulţumirile populare ceru stăpânilor săi englezi să-l expedieze pe Abu Kuneik în cel mai scurt timp cât mai departe posibil. Din ordinul Londrei, Glubb fu trimis în emiratul Transiordaniei pentru a-l întări pe omul de paie englez, Abdulah. Graţie excelentelor sale metode, Glubb restabili curând „ordinea" în această nouă colonie engleză. Abdulah devine emir, apoi rege iar azi se pregăteşte, întărit de voinţa Londrei de a subjuga popoarele arabe, să se cocoţeze pe tronul „Siriei Mari". In schimb, Abdulah, îşi onoră prietenul cu gradul de general de brigadă după care „particularul britanic" luă titlul de paşă.

Divide et impera

Vila lui Glubb paşa, din Amman este statul major unde se adună toţi oamenii carei slujesc, pentru a-i comunica informaţiile obţinute şi a-şi primi răsplata, scrie ziarul sirian „Saul el Chaab".

„De acolo pornesc ordinele şi directivele cari sunt apoi transmise cât mai discret spre celelalte ţări arabe. Casa acestui „binefăcător" al Arabilor este centrul spionajului, intrigilor şi provocărilor îndreptate contra intereselor naţionale ale popoarelor din „Orientul Apropiat".

Urme de sânge indică peste tot trecerea lui Glubb paşa. Răzvrătirea triburilor druze contra regimului republican al Siriei, raziile sistematice efectuate de fasciştii notorii ai lui Anton Saad, contra organizaţiilor democratice din Liban, asasinarea lasă a bătrânului Yahia, rege al Yemen-ului, toate aceste crime şi multe altele confirmă amestecul lui Glubb paşa.

Acest arab de ocazie, stârneşte ura maselor arabe cari refuză să mai servească drept carne de tun colonizatorilor britanici. Ei şi-au manifestat făţiş sentimentele faţă de paşa, aruncând două bombe în vila acestuia din Amman. Numai reacţionarii din Liga Arabă, alde Azzam, Nur Said, Amine Hussein şi alţii direct interesaţi într'o stăpânire străină, se prefac că nu observă cât e de funestă activitatea lui Glubb şi a Legiunei Arabe. In mod oficial acesta are sarcina să apere pipe-linia Kir-kuk — Haifa, dar în realitate a fost creată şi înarmată de englezi pentru a combate mişcările de independenţă arabă şi de a susţine prin violenţă planurile agresive ale agentului englez Abdulah.

Conflict City-O.N.U.!!

După invadarea Palestinei, mercenarii lui Glubb vor să distrugă noul Stat evreesc creiat de comun acord la O. N.U. şi să-i împiedice pe Arabii palestinieni a-şi constitui la rândul lor un Stat iudependent.

John Glubb şi Mr. Bevin, sprijinindu-se pe o mână de şefi arabi corupţi, târăsc popoarele arabe pe calea unor aventuri convenabile imperialismului britanic. Interogat în Camera Comunelor, Bevin a refuzat să precizeze dacă Glubb paşa conducea sau nu operaţiile militare din Palestina, tăcere care nu mai are nevoie de comentarii.

Acesta este John Glubb paşa, spion şi provocator britanic care, după ce a slujit cu devotament lui Winston Churchill îşi pune prodigioasa-i capacitate la dispoziţia guvernului laburist. Măcar în felul acesta diplomaţia imperialistă a Marei Britanii îşi păstrează continuitatea.

Citiţi Opinia

Importante lămuriri

privind unele cazuri speciale de încadrare în I. O. V. R.

a victimelor prigoanelor rasiale

Situaţia celor accidentaţi sau îmbolnăviţi în detaşamentele de muncă
Formalităţile şi actele necesare

La cele două centre înfiinţate de Comitetul Democratic Evreesc pentru întocmirea formalităţilor în vederea încadrării în legea pensiilor a victimelor prigoanelor fasciste, lucrările continuă cu intensitate.

Până în prezent s'au prezentat pentru a-şi complecta dosarele respective, văduvele din pogrom.

Mai beneficiază însă de prevederile legii o întreagă serie de categorii care probabil din neştiinţă nu s'au sesizat de acest lucru.

Astfel, au dreptul să fie încadraţi în lumea I. O. V. R. cei care au contractat o infirmitate fie din cauza regimului aplicat de organele poliţieneşti sau judiciare, din cauza masacrelor, a deportărilor, a trimiterilor în lagăre, colonii de deportare, muncă obligatorie, etc...

De aceleaşi drepturi beneficiază şi urmaşii celor morţi pentru una din cauzele de mai sus.

Pentru a veni în ajutorul celor cari au unele nelămuriri asupra modalităţilor pe care le au de urmat în anumite cazuri excepţionale, dăm câteva precizări suplimentare.

Situaţia urmaşilor celor deportaţi, dispăruţi fără urmă

Există o categorie întreagă de deportaţi în Transnistria care au fost ucişi în massă, nerămânând în felul acesta nici un fel de posibilitate a unei mărturii. In aceste cazuri se recurge la un act de notorietate publică a celor care au însoţit, cel puţin, pe o distanţă oarecare, victimele respective.

Formalităţile de îndeplinit pentru cei accidentaţi în urma muncii obligatorii

Se prezintă acum un alt caz: este vorba de unul care s'a îmbolnăvit în urma muncii excesive din timpul detaşamentelor de muncă sau au suferit un accident.

Solicitantul trebue să prezinte o dovadă a cercului de Recrutare (fost cerc. Teritorial) de locurile unde a prestat muncă, un certificat din partea unui spital în care a fost internat în acea vreme, cum şi un certificat medical recent, doveditor că există continuitate în boala pe care au contractat-o.

Actul de deces

Pentru cei care nu sunt încă în posesia actului de deces al celor dispăruţi, formalităţile de îndeplinit sunt următoarele:

Se adresează o cerere sprijinită de martori, la Parchet care o transmite circumscripţiei poliţieneşti. Se ia o declaraţie martorilor.

Declaraţiile sunt înaintate apoi Tribunalului care fixează procesul; sentinţa civilă este transmisă Primăriei în raza căreia a avut loc decesul care eliberează apoi actul respectiv.

Ultimul termen

De notat este faptul că în toate cazurile de mai sus, organele CDE-ului sunt acelea care urmăresc îndeaproape obţinerea actelor şi dovezilor necesare iar cei săraci sunt scutiţi de orice fel de taxe.

Ultimul termen înlăuntrul căruia pot fi înaintate actele pentru reglementarea drepturilor la pensie este 20 August crt.

Informaţiuni

In cadrul F. T. D. E. şi din iniţiativa T. C. D. E-ului, a avut loc în zilele de 4-5-6 un campionat de ping-pong, la care au participat organizaţiile componente:

S'au clasat în primele trei locuri următorii.

Grinberg Aurel din partea „T. C. D. E".

Guttman Lică din „Dror Haborim" Ihud.

Merembaum Marcel din partea „T. C. D. E."

Pensionarii ieşeni

care trebue să se prezinte în ziua de 14 August orele 16 la Comisia de revizuire a pensionarilor depe lângă Trib. Iaşi: Scutaru Maria Stradela Sărărie Nr. 11, Cogălniceanu Eleonora str. Trancu Nr. 8, Dumanovschi Dumitru strada Aron Vodă Nr. 31, Antoneanu Vasile str. Şoimilor nr. 15. Ichim Gema str. Enescu nr. 6, Tarcan Sofia str. Romană nr. 4, Grecu Gh. str. Nicolina nr. 102, Croitoru Meer strada Mareşal Malinovschi nr. 27, Zaharia Magdalena strada Păcurari nr. 150, Super Paul strada Română nr. 4, Timuş Paraschiva str-la Sărărie 10, Mititiu Petru str. Brânduşa 11, Costişanu Gh. str. Eternitate 48, Popovici Maria str. Varianta Uzinei 24, Botez Al. Neculai str. Ateneului 16, Nemţanu Sofia str. Nicorită 7, Paşnicu Const. str. Bularha 5, Milian D-tru str. Stejar 60, Pătrăşcanu Gh. str. Hanciuc 58, Mancaş Remus str. Tăutu 4, Ciurescu Axinia str. Dudescu 12, Mocanu V. Const. Cart. Bogdan 15, Raşcu Cecilia str. Bucşinescu 7, Gircăneanu Gh. str. Ion Creangă 105, Gervescu Maria str. Cuza Vodă 44, Vasiliu Gh. str. Mărăcineanu 4, Alexandrescu C. str. Nicolau 2, Zaremba Victoria strada Spancioc 3, Agapi Nastase str. Trei Erarhi 10, Adam Dumitru str. Călăraşi 14, Nicolau Vasile str. Ipsilante 8, Horătău Dumitru şos. Naţională 9, Vasiliu Şt. Ioan str. Clopotari 2, Pârâu Ioan str. Şipoţel 10, Răileanu Dumitru str. Greceanu 12, Stoian Filip Fund. Dochia 7, Micşa Eugen str. Eternitate 68, Ionescu Dumitru str. Lt. Nogel 15.

Şcolare

Ministerul Invăţământului Public a dat o decizie prin care revine asupra rechemării la catedră a inspectorilor şcolari de circumscripţie dela Inspectoratul Şcolar Regional, d-nii Iordăchescu Nicolae şi Polcovnicu Gheorghe.

Ei rămân mai departe în posturile care le deţin.

Noul comitet de direcţie al Teatrului Poporului

Pentru conducerea trupei regionale a Teatrului Poporului din Bacău, care s'a mutat dela Iaşi, s'a instituit următorul comitet de direcţie:

Berghoff Millo, directorul artistic al trupei, ca preşedinte; Beri Constantin, consilierul cultural judeţean al Ministerului Artelor şi Informaţiilor al jud. Bacău; Romaşcanu Carol, reprezentantul Consiliului Sindical Judeţean, ca membrii; Rossman Marcu, contabilul trupei, ca secretar de şedinţă.

Funcţionari ad-tivi avansaţi

Au fost chemaţi în funcţiuni superioare următorii funcţionari administrativi de la şcolile secundare din localitate:

Arsenescu Spiridon dela Liceul Industral băeţi, Irimia Alexandrina dela Liceul Industrial de fete „Sf. Sava", Ciudin Ioan dela Şcoala normală de băeţi, Dulman Nicolae dela Liceul Naţional şi Alexandrescu Cristea dela şcoala de surdo-muţi.

Colectura Oficială

a Loteriei de Stat, în cursul tragerilor loteriei trecute a plătit la Iaşi următoarele câştiguri:

Lei	250.000 cu	Nr. 57.421
„	200.000	„ 592
„	100.000	„ 32.978
„	50.000	„ 77.673

Şi multe altele mai mici.

A început o nouă Loterie.

S'au pus în vânzare lozuri noui clasa 1-a.

Jucătorii sunt rugaţi a lua lozuri la birou în str. Lăpuşneanu Nr. 16 (lângă telefoane) întrucât nu trimitem lozuri la domiciliu prin poştă şi nici nu avem agenţi plasatori.

CONVOCARE

Federaţia Generală a Meseriaşilor, Centrul Judeţean Iaşi prin secţia culturacă, convoacă toţi Meseriaşii din Asociaţiuni la Conferinţa Culturală care va avea loc Duminică 8 August a. c. ora 11 a. m. în sala Federaţiei.

Va vorbi d-na secretar general Mişcovici Melany despre: „Rolul Femeii Meseriaşe".

Comitetul

PIERDUT cartelă alimente Nr. 151268 litera B pe numele Manoliu Lucreţia secţia VI Cazangerie Atel. CFR Nicolina. O declar nulă.

LOZUL Nr. 71.009 A CÂŞTIGAT
LEI 300.000 (TREI SUTE MII)
la norocoasa Colectură principală
MOLDOVA
din Iaşi, str. Lăpuşneanu Nr. 19
Câştigătorii, un funcţionar şi un mic meseriaş din str. Gh. Dimitrof, au şi încasat banii

O nouă Olimpiadă

(Urmare din pag. I-a)

relor din lumea întreagă.

Şi chiar desfăşurarea jocurilor nu a fost de cât un lung şir de manevre străine sportului. Prin deschiderea paradei cu atleţii Greciei monarho-fasciste, prin maltratările la care au fost supuşi gazetarii străini democraţi s'a demonstrat net intenţiile imperialiste ale organizatorilor jocului care şi-au îndreptat manevrele chiar în sport.

Şi astfel aceste jocuri au devenit simple exhibiţii aducătoare de venituri grase organizatorilor care au avut grijă să-şi asigure mari beneficii în dauna atleţilor prost cazaţi şi îngrijiţi cu excepţia celor americani care s'au bucurat de un regim preferenţial. Intrecerile au devenit şi ample manifestaţii pentru stabilirea de recorduri şi cifre ameţitoare, un concurs la care atleţii participă maşinal şi unde campionii statelor imperialiste sunt în majoritatea lor atleţi de culoare sau recrutaţi din mijlocul coloniilor.

Sub acest aspect sportul a fost lipsit de grandoarea lui olimpianĕ, devenind o afacere ca atâtea altele, iar atleţii nişte simpli profesionişti care îşi etalează forţele pentru sume fixe.

Nu ne putem opri deci a nu ne gândi o clipă la măreţia şi amploarea întrecerilor sportive în U. R.S.S., de sprijinul oficial acordat de stat acestor manifestaţii, unde orice cetăţean are posibilitatea de a practica orice sport chiar şi pe cele socotite în străinătate „nobile". Vom aminti cetitorilor noştri splendidele pelicule cinematografice înfăţişând Parada Sporturilor de la Moscova, unde sute de mii de tineri şi tinere înălţau cel mai puternic imn vieţii şi puterii constructive, dedicaţi unor sporturi înălţătoare.

Şi întorcându-ne la olimpiada de la Londra ne apare semnificativ Comunicatul Biroului Executiv al Organizaţiei Sportului Popular care luând în discuţie manifestaţiile olimpice a decis în numele sportivilor români să nu participe la „Jocurile olimpice care reprezintă interese străine celor ale popoarelor iubitoare de pace şi progres şi nu înţelege să participe la astfel de jocuri, mergând pe linia intereselor poporului nostru, sub conducerea clasei muncitoare în frunte cu P. M.R. Sportivii noştri doresc însă să colaboreze în schimb cu orice fel sportiv internaţional care vrea sincer să promoveze şi prin sport buna înţelegere şi prietenia între popoare şi progresul omenirei".

Este un răspuns cinstit de adevăraţi sportivi şi care face odată mai mult cinste sportivilor noştri.

Activitatea culturală

a tineretului sătesc din jud. Vaslui

Tinerii din Negreşti încadraţi în U-T.M. au organizat un festival artistic constând din coruri, declamaţii, dansuri şi scenete.

*

Tinerii din comuna Ivăneşti Vaslui şi-au înjghebat deodată câte o echipă de football şi una de wolley-ball.

Acestea au întâlniri amicale cu echipele din comunele vecine.

*

Tot în Ivăneşti tineretul sătesc a dat Duminica trecută o mare serbare. Programul a fost alcătuit din coruri, recitări, dansuri şi comedia lui I. L. Caragiale „O noapte furtunoasă".

Suma realizată (total de lei 4500) s'a donat grădiniţei sezoniere din comună.

PUBLICAŢIE

Politehnica „Gh. Asachi" Iaşi, Universitatea şi Liceul de fete „Oltea Doamna" din Iaşi au nevoie pentru lucrările ce se execută în regie de următorii lucrători:

Zidari, tâmplari, dulgheri, zugravi, betonieri, fier beton, tinichigii şi mozaicari.

Cei interesaţi sunt invitaţi pe această cale să se prezinte la Direcţia Administrativă a Politehnicei, Calea 23 August 24, Miercuri 11 August a. c. ora 10.

Casa Locală de Asigurări a Avocaţilor din Colegiul Iaşi

Intreprinderile Municip. Iaşi
E. T. A. C. S. — IAŞI
Str. Uzinei Nr. 38

Publicaţie

Se aduce la cunoştinţa celor interesaţi că în ziua de 16 August, ora 16 va avea loc la sediul acestei intreprinderi din str. Uzinei Nr. 38, licitaţia publică cu oferte închise pentru furnizarea cantităţii de 20 vagoane fân de calitate bună predat loco depozit Iaşi şoseaua Naţională Nr. 38.

Licitaţia se va ţine în conformitate cu dispoziţiunile L. C. P. art. 83 | 110.

Garanţia provizorie va fi de 5 la sută din valoarea ofertei.

Caietul de sarcini şi orice alte informaţiuni se pot vedea şi lua, dela Biroul Licitaţii str. Uzinei 38.

Trăiască Republica Populară Română!

Direcţiunea

PUBLICAŢIE
1948 August 6

Se aduce la cunoştinţa amatorilor că în ziua de 16 August 1948, ora 11, va avea loc în cancelaria Colegiului, licitaţie publică pentru concesionarea restaurantului, debitului C.A.M. a biroului maşinelor de scris şi garderobei din Palatul de Justiţie Iaşi, în condiţiunile caetului de sarcini.

Ofertele se primesc odată cu garanţia fixată, până în ziua licitaţiei.

PREŞEDINTE,
(indiscifrabil)
Secretar, Berghoff

PIERDUT Buletinul Biroului de Populaţie Tg. Frumos pe numele Lupu Benţion.
Il declar nul.

PIERDUT ordinul de lăsare la vatră şi foaia de viză pe numele Rusu Neculai, Com. Aroneanu jud. Iaşi.
Le declar nule.

PIERDUT Buletinul Biroului de Populaţie pe numele Apropujoaiei Profira Răuseni Tg. Frumos.
Il declar nul.

Abonaţi-vă la „Opinia"

În căminul de zi al fabricii „Textila"

copiii muncitorilor se bucură de o îngrijire şi educaţie specială

Hrană consistentă, aer şi soare. Rolul comitetului de sprijin

Pe prelungirea străzii Sărărie, pe unde trece noua linie de tramvai se află căminul de zi al fabricii „Textila". Până la naţionalizare, el funcţiona undeva, într'o clădire situată în curtea fabricii, unde copiii nu aveau o perspectivă mai largă de joacă. Totul era strâmt şi înghesuit.

Actuala clădire din prelungirea Sărăriei era locuinţa fostului director al fabricii. Camere multe şi spaţioase, cu geamuri mari şi haluri numeroase şi mai ales cu multă verdeaţă.

Noul director al fabricii a refuzat să se mute în locuinţa care de drept i se cuvinea: a preferat să rămână în vechea-i casă din curtea fabricii. In schimb cei 45 copii ai muncitorilor trăiesc şi se desvoltă aşa cum părinţii lor nici nu îndrăzneau să viseze vreodată şi împreună cu ei şi copilul noului director — muncitor.

Un excelent regim de alimentaţie

Am vizitat căminul de zi şi creşă în momentul când copiii erau treziţi din somn să ia aperitivul dela ora 2 după masă.

Se sculase pe rând, încă ameţiţi de somn, din paturi mari cu aşternutul alb.

Cei mai micuţi erau luaţi în braţe de îngrijitoare şi hrăniţi cu deosebită grijă. Sorbeau laptele din paharele mari şi muşcau cu poftă din feliile de pâine cu unt.

Este regimul de alimentaţie obşnuit ce li se acordă zilnic: dimineaţa la ora 8 un pahar cu lapte şi pâine, la ora 10 pâine cu unt şi fructe, la orele 12 prânzul consistent şi variat şi apoi la orele 2, înainte de a fi luaţi acasă de către părinţi, aperitivul obşnuit.

Educaţia copiilor

In căminul de zi sunt primiţi copii până la vârsta de 7 ani. Educatoarea căminului este răspunzătoare de educaţia lor şi de desvoltarea aptitudinilor înăscute.

Intr'o odaie mare, cu bănci numeroase şi cu dulapuri pline de jucării, învaţă copiii.

Este interesant felul cum îşi alege copilul jucăriile favorite, modul cum se pricepe el să le organizeze, să le clasifice. După o perioadă de câteva luni în care timp menţinând un contact permanent cu copilul, nu e prea greu să-i ghiceşti înclinaţiile.

In restul timpului, ei stau pe terasă sau se joacă în curte. A fost amenajat şi un mic solar pentruca să se poată bucura din plin de razele binefăcătoare ale soarelui.

Rolul comitetului de sprijin

Pe lângă cămin funcţionează un comitet de sprijin organizat de UFDR, format din gospodinele din cartier.

Rolul comitetului este deosebit de important pentru bunul mers al căminului; doamnele din UFDR supraveghează felul cum sunt îngrijiţi copiii, dacă li se distribue hrana la timp, etc.

Odată la două săptămâni se ţine o şedinţă lărgită la care participă pe lângă comitetul de sprijin şi mamele copiilor.

Populaţia oraşului consumă astăzi o bere de calitate

datorită străduinţilor muncitorilor dela fabrica „Zimbru"

(Urmare din pag. I-a)

ori să depăşească timpul de lucru cu câte 2-3 ore pentru a ţine ritmul fabricaţiei.

Alte realizări

La propunerea organizaţiei de bază, muncitorul Flis Marin şi alţi doi oameni din grupa sa, au lucrat voluntar punând în stare de funcţiune un aparat de umplut şi unul de capsulat.

Conducându-se după lozinca „Fabricile sunt un bun al întregului popor muncitor", lucrătorii dela „Zimbru" acordă o deosebită atenţie gospodăriei fabricii şi caută pe cât posibil să reducă risipa de bere şi stricăciunile de sticlă care apasă asupra preţului de cost.

Mobilizaţi şi însufleţiţi de organizaţia de bază, au ridicat din materiale vechi aflate în fabrică, un grajd nou pentru adăpostirea cailor de la căruţele de transport.

Au muncit în orele libere la văruitul şi curăţatul beciului, care are o capacitate de 12 vagoane.

Prin punerea la punct a aparatelor de umplut, au redus aproape complet pierderile de bere, care erau evaluate la 25-30 litri pe zi.

Deasemeni, procentajul de sticle stricate în timpul spălatului, a scăzut dela 2 la sută, la 0,3 la sută.

O serioasă îmbunătăţire care şi-au făcut-o muncitorii, este şi aceea a instalării unei băi cu duşuri şi cadă.

Şi unele lipsuri

Există însă şi lipsuri pe care entuziasmul şi voinţa muncitorilor dela „Zimbru" nu le pot împlini.

De exemplu, se resimte o presantă nevoie de un frigorifer cu compresor şi cu filtru.

Fabrica având o instalaţie demodată, păstrarea berei se făcea cu ghiaţă.

Pentru remedierea acestei situaţii, directorul s'a deplasat la Centrala Spirtului, unde i s'au dat asigurări că în scurt timp, va primi un frigorifer, filtruri şi căzile necesare.

Dacă muncitorii dela „Zimbru" merită toată preţuirea pentru frumoasele realizări în cadrul gospodăriei, nu acelaş lucru se poate spune în alte privinţe.

Se munceşte cu multă râvnă cu mult elan, însă fără să fie ceva planificat, temeinic organizat. Nu se observă nici cea mai timidă încercare de a se organiza întreceri în lucru.

Orientându-se după alte fabrici, muncitorii dela „Zimbru" ar putea începe întrecerea, dacă nu între secţii, măcar între echipe sau individuale.

Fără îndoială că, bine organizate şi la început în mic, întrecerile vor da rezultate bune, contribuind la bunul mers al fabricii.

DOCTOR
S. A. DAVID
Boli interne
şi de copii, boli defemei
Venerice, Sifilis
Blenoragia, vindecă radical în 9 ore (Penicilina)
Iaşi, str. Costache Negri 3 (colţ Elena Doamna)
Cons. 8—12 dim. şi 2—9 sea

DOCTOR
A. ABERMANN
SPECIALIST în BOLI de COPII şi SUGARI
Consultă în str. Gh. Dimitrov (fost. str. I. C. Brătianu 30)

ATELIERELE PRINCIPALE
C. F. R. - IAŞI
angajează un număr de
200 DE ZILIERI
în funcţiile de:
tâmplari, lăcătuşi, ferari, turnători şi 30 tâmplari flotanţi, asimilaţi în condiţiile statutare.
Informaţii la Biroul de Personal al Atelierelor, în orice zi lucrătoare, dela orele 7,30 la 14.30

ULTIMA ORA

Slăvind memoria celor care la Lupeni au căzut sub gloanţele ucigaşe ale burgheziei

Muncitorimea română

merge cu hotărîre sub steagul P. M. R.-ului la consolidarea democraţiei populare române, spre socialism

Într'un cadru deosebit a avut loc în cursul dimineţii de Duminică, solemnitatea comemorării luptătorilor care în 1829, au căzut eroic sub gloanţele ucigaşe ale oligarhiei burghezo- moşiereşti şi a neînfricatei luptătoare pentru cauza scumpă a întregei clase muncitoare Haia Lifschitz de la a cărei moarte se împlinesc 20 de ani.

Către orele 10 a. m. sala cinematografului „Sidoli", sărbătoreşc poavazată cu drapele şi portretele iubiţilor conducători ai clasei muncitoare din ţara noastră, începuse să se gumple de muncitori, ostaşi şi intelectuali care au ţinut să aducă prin prezenţa lor un călduros omagiu şi să-şi exprime recunoştinţa lor fierbinte pentru toţi acei ce şi-au jertfit viaţa în luptă neînfricată cu exploatatorii poporului român.

Cuvântările

Meetingul organizat cu acest prilej de către Federaţia Naţională a Foştilor deportaţi şi deţinuţi politici Antifascişti, este deschis de către dl. S. Bercovici, după care au luat cuvântul în ordine: dl. deputat Virgil Ionescu din partea Consiliului Sindical, d-na Ec. Mândrescu din partea UFDR şi I. Robu din partea Federaţiei Naţionale a Foştilor Deportaţi şi Deţinuţi politici Antifascişti.

Rând pe rând vorbitorii au subliniat semnificaţia comemorării celor două evenimente strâns legate de lupta dârză a clasei muncitoare în frunte cu Partidul ei de avantgardă, împotriva încătuşării capitaliste, au arătat condiţiunile în care au fost săvârşite masacrele de la Lupeni şi au evocat figura luminoasă a celei ce a fost Haia Lifschitz.

Amintirea celor mai buni fii ai poporului român a răscolit întreaga asistenţă. Gândurile celor prezenţi se întorc departe, cu mulţi ani în în urmă şi se opresc stăruitor asupra imaginei lui 1929, în ţară domneau atunci boerii şi moşierii, foamea şi mizeria.

La cârma ţării se produce o schimbare de guvern. Exploatatorii „liberali" au dat locul explotatorilor „ţărănişti".

Suferinţele poporului muncitor se accentuiază din ce în ce mai mult. Mamele sufereau. Muncitorii răbdau în fabricile şi uzinelor stăpânilor pentru salarii ce nu ajungeau nici pentru a zecea parte din necesarul unui om.

In Valea Jiului viaţa era cumplită. Minierii erau flămânzi, minierii erau desbrăcaţi.

In fiecare zi coborau minierii în fundul de beznă al minelor pregătindu-se pentru luptă pentru acţiune.

Intr'o zi însă minierii de la Lupeni n'au mai coborît în adâncul pământului. Cu curaj şi bărbăţie minierii dela Lupeni s'au ridicat împotriva celui mai crunt regim de asuprire.

Iniţiatorul, organizatorul şi îndrumătocul lor a fost avantgarda eroică a muncitorimii Partidului Comunist Român, sprijinit în mod activ de către Sindicatele Unitare ale muncitorilor.

Inspăimântaţi de dârzenia şi hotărîrea minierilor, capitaliştii au adus cu cea mai mare grabă trupe pentru înăbuşirea răscoalei. Cu o bestialitate de fiară, jandarmii îmbătaţi cu ţuică s'au năpustit asupra muncitorilor. Mitralierele au început să răpăie.

Gloanţelor ucigaşe, oamenii au opus pieptul chinuit în care o inimă svâcnea pentru un trai mai omenesc, pentru pâne, pentru pace, pentru libertate.

In a şasea zi a lui Augusi 1929 întreaga vale a Jului s'a înroşit de sângele celor ce cereau dreptate pentru cei nedreptăţiţi.

Şi azi mai stăruie în amintirea celor de pe aici amănuntele tragice în care şi-au dat viaţa oamenii care-şi cereau dreptul la viaţă.

Călăii au străpuns ochii minerului Vernus cu vârful baionetei. Orb a rămas minerul Vernes. Dar mai luminată a ieşit întreaga muncitorime de pe urma acestui oribil masacru. De astădată muncitorii au putut cunoaşte mai bine atât pe duşmani cât şi pe prieteni.

Răscoala minerilor de la Lupeni a fost înăbuşită în sânge. Zeci de luptători pentru cauza poporului muncitor au fost puşi în lanţuri, luând drumul ocnelor şi al închisorilor. Dar burghezia exploatatoare a reuşit să înlănţuie dorinţa de luptă a oamenilor muncii pentru o orânduire mai justă.

Sângeroasele masacre dela 6 August au oţelit clasa muncitoare şi au învăţat-o că drumul cel drept, este drumul luptelor glorioase al Partidului de avantgardă.

Sub steagul victorios al Partidului, clasa muncitoare a pornit cu şi mai multă bărbăţie la lupta pentru doborârea regimului capitalist exploatator.

Zadarnic a încercat burghezia să se opună asaltului dârz al clasei muncitoare condusă de avantgarda ei.

Dar nu zadarnic a curs sângele muncitorilor la Lupeni şi apoi la Griviţa, nu zadarnic au plătit cei mai buni fii ai poporului în bestialelele temniţi a regimurilor burghezo-moşiereşti. Ca un rezultat direct al luptei neîntrerupte a clasei muncitoare în frunte cu partidul ei, comemorarea luptelor de la Lupeni, a avut loc în anul acesta în Republica Populară Română Stat al celor ce muncesc.

Slăvind memoria celor ce au căzut la Lupeni

amintind pe Haia Lifschitz fostă secretară a Uniunii Tineretului Comunist ucisă în chinuri groaznice acum 20 de ani de către sbirii capitalişti, muncitorimea română, urmând tradiţia de luptă a celor mai buni fii ai ei şi pilda lor glorioasă, păşeşte unită sub steagul măreţ al P.M.R., la lupta pentru consolidarea Republicii Populare, pentru construirea socialismului care va pune capăt celui mai ruşinos capitol din istoria omenirii, care-l reprezintă regimul exploatării omului de către om, regimul capitalist.

L. Z.

Noui succese

înregistrate de forţele armatei democrate din Grecia

GRECIA LIBERĂ 9.— (Rador) Postul de radio „Grecia" a anunţat că forţele armatei democrate au efectuat operaţiuni încununate cu succes în regiunea Pindului de nord şi în alte regiuni ale Greciei.

Armata democrată a lansat o puternică contraofensivă, silind forţele inamice să părăsească multe poziţii fortificate din sectorul Nestoriei.

In cursul luptelor care au avut loc în sectoarele sudic şi sud-vestic ale frontului în ziua de 6 August, inamicu a suferit pierderi grele. Un avion inamic a fost doborât.

Forţele Armatei democrate continuă ofensiva şi în alte părţi ale ţării.

Muncitorii italieni

refuză să încarce un vas pentru monarhofasciştii din Grecia

ROMA 9 (Rador) Ziarul „Unita" anunţă că la Taranta a sosit un vas grec, pentru a încărca armament şi muniţie cumpărate în Italia pentru guvernul dela Atena.

Muncitorii din port au refuzat însă să încarce armele pentru monarhofascişti. Populaţia locală veghează cu grijă pentru a împiedica încărcarea vasului grec.

Mari manifestaţii

împotriva discriminărilor rasiale în St.-Unite

NEW-YORK 9 (Rador). Ultimile ştiri arată că mii de persoane din 17 state au participat la manifestaţia masivă, care a avut loc la 5 August la Washington şi în cursul căreia, s'a cerut adoptarea şi punerea în vigoare a unor legi eficace asupra drepturilor civice, asupra construcţiei de locuinţe şi controlul preţurilor.

In afară de faptul că delegaţiile au aşteptat mai mult de două ore în faţa „Casei Albe" şi în afară de protestele împotriva faptului că autorităţile au refuzat să primească pe leaderul negru Paul Roberson, delegatul manifestanţilor, numeroase grupuri de manifestanţi au încercat fără rezultat să obţină întrevederi cu persoane oficiale.

Una din aceste delegaţii, condusă de William Patterson, secretarul „Congresului luptei pentru drepturile civice", a încercat să obţină o întrevedere cu Bradley, şeful Marelui, Stat Major al Statelor Unite.

Bradley a declarat că este „prea ocupat» şi a trimis delegaţia la colonelul Philipps, colaboratorul Biroului de informaţii al Statului Major.

Patterson l-a declarat lui Philipps că în Statele Unite există albi şi negri care nu vor accepta hotărîrea generalului Bradley în ceiace priveşte discriminarea rasială în armată.

Sport

După 120 de minute de joc

C.F.R.-Timişoara

a eliminat Politechnica Iaşi din cupa R. P. R.

In prezenţa d-lui ministru Emilia Angheliu şi în faţa a peste 6.000 de spectatori s'a disputat eri în localitate matchul pentru semifinala Cupei R. P. R., între C. F. R. T. şi Politechnica Iaşi.

După 120 de minunte de joc, C. F. R. Timişoara a învins Politechnica Iaşi, la limită, 3-2, printr'un goal marcat de Avasilichioaie, în minuntul 119.

Studenţii ieşeni au reuşit să conducă 87 de minute cu 2-1, după ce la pauză, rezultatul era 2-0 în favoarea lor. Au marcat: Vâlvoiu (min 27) şi Vlad (min 32) pentru Politechnica; Covaci (min 48), Ritter (min 89) şi Avasilichioaie (min 119) pentru CFRT.

S'au remarcat: Ritter cel mai bun om de pe teren, Covaci, Bădeanţu şi Moniac, dela oaspeţi; Gologan (excelent), Popovici, Vlad şi întrucâtva Tudor dela Politechnica.

A arbitrat dl. Piky Kroner (Bucureşti). Echipele au alinial următoarele formaţii;

C. F. R.: Boroş, Barna, Rodeanu, Cojorean, Ritter, Riniţă, Moniac, Reuter, Covaci, Avasilichioaie, Bădeanţu.

POLITECHNICA: Mihăilescu, Iliuţeanu, Hoisan, Schreiner, Popovici, Tudor, Gologan. Bulacu, Vâlvoiu (Vlad), Răşină, Vlad (Vâlvoiu).

*

In deschidere, Dinamo Vaslui Electrica Iaşi: 1-3(1-0).

*

LA TIMIŞOARA ITA a învins CAMT cu 6-0. In urma acestor rezultate, ITA şi CFR. vor juca finala la 15 August. la Bucureşti.

Prunc abandonat

In cursul zilei de eri, câţiva muncitori s'au prezentat la circ. II-a poliţie, aducând un copil de sex femenin găsit pe linia ferată. Cetăţenii relatează că mergând pe linia ferată, au observat o femeie, care a aşezat un pachet pe linie şi a luat-o la fugă. Apropiindu-se, au constat că în pachet se afla un copil în etate de aproximativ 2 ani, aproape sufocat.

Au fost întreprinse cercetări pentru aflarea criminalei mame.

Vizita d-lui ministru Angheliu

în localitate

Creearea unui centru forestier

Eri a fost în localitate d. ministru adjunct Angheliu, în vederea creerei unui centru forestier la Iaşi care va cuprinde oraşele Dorohoi, Botoşani, Suceava şi Fălciu.

Acest centru forestier face parte dintr'un număr de 28 de centre înfiinţate în toată ţara.

Cu această ocazie se desfiinţează C.A.P S.-ul.

Centrul dela Iaşi se va conduce ca o gospodărie de sine stătătoare, care se va ocupa cu valorificarea foioaselor şi probabil cu industria prelucrătoare.

Centrul cuprinde diferite secţii şi unităţi de exploatare.

Directorul acestui centru este d. Sebastianov, muncitor, iar subdirector d. ing. Bordea.

Onouă manevră

a imperialiştilor americani

Conferinţa Comitetului Militar al Blocului Occidental

ANKĂRA 9 (Rador).— Ziarul „Taşvir" publică o corespondenţă din Londra care arată că sesiunea Comitetului Militar al Blocului Occidental se desfăşoară în cel mai strict „secret". Clădirea în care au loc adunările este înconjurată de poliţie.

Corespondentul ziarului declară că, Comitetul militar a pus bazele unei aşa numite „Uniuni a Atlanticului de nord", care este sortită să includă şi Norvegia, Danemarca, Turcia, Grecia, în afară de Statele Unite, Canada, Marea Britanie, Franţa, Belgia Olanda şi Luxemburgul.

Din surse bine informate se declară că misiunea experţilor americani, care se găseşte acum la Londra, a cerut tuturor guvernelor europene să standardizeze armamentul după modelele americane.

Dispariţie

Dl. Salt Eugen din str. Predeal 1, a adus la cunoştinţa poliţiei că acum câteva zile a dispărut dela domiciliu fiica sa Eugenia Salt în etate de 10 ani. Reclamantul relatează că fetiţa a plecat Vineri de acasă zicând că merge la cinematograf. S'au luat măsuri pentru găsirea fetiţei.

Abonaţi-vă la „Opinia"

ORA 12

Noul guvern olandez

nu va aduce decât nenorocire pentru popor

HAGA 9.— (Rador) Ziarul „De Waarheid" scrie că noul guvern olandez format de Drees nu va aduce poporului olandez decât nenorociri şi că va face ca Olanda să-şi piardă independenţa.

Amintind că americanul Kohren, noul membru, al faimoasei „Comisii a bunelor Oficii" a sosit de câtva timp în Olanda, ziarul scrie:

„Kohren a sosit în Olanda pentru a supraveghea formarea guvernului şi mai ales pentru a-şi adu-se contribuţia la această operaţie".

400 de salariaţi

ai Operei din New-York au fost concediaţi

NEW-YNRK 9.— (Rador) Opera din New-York (Metropolitan House) a concediat pe cei 400 de salariaţi ai săi, cântăreţi, muzicieni, dansatori şi tehnicieni, etc, care ceruseră de curând un spor de salarii. George Sloan, preşedintele Comitetului de Direcţie al Operei, a declarat că administraţia nu-şi poate asuma riscurile de a redeschide opera, nici măcar pe baza salariilor din ultimii ani, deoarece este ameninţată de faliment.

Misiunile religioase americane,

unelte ale reacţiunii

STOKHOLM 9. (Rador) — Ziarul „Norsheng Amman" scrie că „misionarii" americani care „se dau drept reprezentanţi ai sectei religioase a mornonilor" au apărut în oraşul Luccra, în partea de Nord-Vest a Suediei, în apropierea frontierei finlandeze.

Ziarul „Ny Dag" scrie în această privinţă:

„America nu se mai mărgineşte să-şi trimită controlorii şi observatorii însărcinaţi cu supravegherea industriei noastre, dar ne expediază şi misionarii săi.

Aceşti misionari americani sunt atraşi în special de provincia vecină cu Finlanda.

Ziarele social-democrate ca şi cele burgheze, care apar în Suedia septentrională, nu pomenesc nimic despre călătoriile suspecte ale „misionarilor" americani.

ANUL 40 Nr. 574

ABONAMENTE

Lei 360 . . . . 3 lun
„ 5.000 . . . Intreprinderi, autorități pe un an

Atelierele tipografice
IAȘI, Str. ȘTEFAN CEL MARE 50-52

BIBLIOTECA UNIVERSITĂȚII - IAȘI

4 Pagini 4 Lei

OPINIA

ZIAR POPULAR COTIDIAN

Miercuri 11 August 1948

Redacția și Administrația
IAȘI, STR. ȘTEFAN cel MARE Nr. 5

TELEFOANE:
Redacția . . . Nr. 1209
Administrația . . . „ 2042
Serv. de noapte . . . „ 2088

Director C. R. GHIULEA

Lichidarea ambulantismului universitar — o consecință a Reformei

Arătasem într'un articol anterior că, prin crearea corpului de control și îndrumare al învățământului superior, se face un pas hotărîtor pe drumul lichidării ambulantismului universitar. Problema lichidării ambulantismului universitar constitue dealtfel o preocupare de prim ordin al Ministerului Invățământului Public.

Intr'o recentă conferință cu inspectorii școlari din toată țara, d. ministru Gh. Vasilichi a spus printre altele: „La fel în învățământul superior avem o serie de profesori și studenți care vor mereu să se transfere la București. In felul acesta am ajunge la decăderea centrelor universitare. Noi trebue dimpotrivă să legăm aceste centre de populația regiunii respective, pentruca restul țării să nu fie lipsit de cadrele tehnice și culturale necesare".

Exodul spre București al profesorilor universitari era caracteristic mentalității burgheze individualiste și carieriste. Profesorii respectivi nu țineau socoteala de interesele generale ale națiunii, de faptul că prin exodul lor, motivat de mărunte interese politicianiste, de cele mai multe ori, ei săpau însăși temelia unor vechi instituții de cultură, lăsau ca ignoranța și semidoctismul să se întindă în proporții îngrijoritoare.

Universităților și politehnicilor din provincie li se vor creia de astăzi înainte toate posibilitățile de lucru. Bibliotecile vor fi îmbogățite, laboratoarele utilate cu toate instrumentele și materialele necesare. Profesorii și studenții vor putea munci în aceleași condițiuni ca și la București. E de datoria lor ca să lupte pentru a reda acestor centre universitare toată strălucirea.

Dealtfel, în alte țări, universitățile din provincie sunt adesea la un nivel superior calitativ celor din Capitală. Exemplul Italiei, o țară cu veche tradiție universitară, este în acest sens grăitor.

Aceste universități au doar misiunea de a da regiunlor respective cadrele

ION LUCREȚIU

(*Continuare în pag. 2-a*)

[illegible]

In cadrul întrecerilor în muncă

Noi realizări la Casa Asigurărilor Sociale din localitate

Incă un serviciu de medicină internă.

Analize și radioscopii pentru salariații din întreprinderi. Aprovizionarea cu medicamente. Activitatea dispensarului T. B. C.

Sub îndemnul și conducerea organizației de bază a Partidului Muncitoresc Român, a Casei Asigurărilor Sociale, în cadrul întrecerii în muncă cu C.A.S. din Roman, au fost înregistrate o serie de succese și de realizări importante pentru muncitorimea ieșană.

Pe lângă îmbunătățirile aduse în ce privește consultațiile medicale și despre care vom vorbi mai jos, printr'o bună gospodărie, prin raționarea cheltuielilor și activarea încasărilor, în timp de 3 luni, ultimul semestru bugetar, s'a realizat un excedent de 1.700.000 lei, care întrece prevederile bugetare pe anul în curs.

In sprijinul muncitorilor

care vin zilnic la consultații și care de multe ori rătăcesc dela un serviciu medical la altul și dintr'un birou într'altul fără să știe exact unde și cui trebue să se adreseze, s'a înființat un birou special de triaj.

Funcționarii acestui birou vor avea rolul de a îndruma pe cei care vin după diverse treburi, în spre birourile administrative sau serviciile medicale respective.

Incă un serviciu de medicină internă

Deasemeni pentru a evita pierderile de vreme inutilă prin așteptări prelungite, s'a mărit numărul serviciilor de medicină internă dela două la trei; două vor funcționa în cursul dimineții iar unul după amiază.

In efectuarea rețetelor la farmacie se ține seama de același principiu, de a nu se răpi timpul oamenilor din producție.

Fișele medico-sociale

Intre 1 Iulie și 1 August au fost examinați, pentru alcătuirea fișelor medico-sociale, 450 de salariați, în loc de 200, cât prevedea programul inițial.

Continuă cu intensitate crescândă efectuarea analizelor, a radioscopiilor pentru salariații dela întreprinderile mai mici.

Caravane cu medicamente

Prin reorganizarea Casei Centrale a Asigurărilor Sociale s'a pășit în mod temeinic la planificarea aprovizionării cu medicamente a unităților în subordine din întreaga țară.

La fiecare început de lună, sosește la Iași un camion încărcat cu medicamente, cu materiale sanitare.

In felul acesta au putut fi aprovizionate și toate oficiile care depind de C. A. S. din localitate.

In același timp sosesc și la celelalte case care depind de Casa Centrală, caravane cu materiale sanitare. S'a putut asigura în ultimul timp și înzestrarea cu tot mobilierul necesar a oficiilor din raza Iașului.

Situația bolnavilor T. B. C.

O activitate rodnică des-

Z. S.

(*Continuare în pag. 2-a*)

Friederich Engels un mare luptător și învățător al proletariatului

Acum 53 de ani, la 5 August 1895, a încetat din viață Friederich Engels. In toamna aceluiași an, V. I. Lenin, pe atunci tânăr fruntaș al mișcării revoluționare a muncitorimii ruse, scria o lucrare entuziastă asupra lui Engels, punându-i ca motto versurile:

„Ce îndrumător al minții s'a stins.
„Ce inimă a'ncetat să bată!"

Bogatele cunoștințe ale lui Engels, inteligența sa vie și profundă, activitatea de luptător neobosit, au fost în întregime puse în slujba clasei muncitoare. Invățăturile sale sunt — alături de operele celorlalți clasici marxiști — un bogat tezaur al mișcării revoluționare de pretutindeni.

Scrierile teoretice ale lui Engels — și mai ales „Anti Dühring" — înfățișează cu limpezime analiza marxistă a societății capitaliste, a necesității victoriei clasei muncitoare, a socialismului, concepția marxistă asupra naturii și gândirii omenești, fiind astfel deosebit de utile în munca de educare a maselor și în studiul nostru individual. La atâtea decenii dela publicare, ele nu și-au pierdut nimic din prospețime. Mereu actuale învățăturile cuprinse în operele lui Engels — care reprezintă o importantă contribuție la făurirea marxismului — trebuesc însușite și adâncite de întregul nostru tineret.

Creionări

Fericirea lui „Washington Post"

Oamenii muncii de pretutindeni au primit cu mare bucurie știrea recentă a însănătoșirei d-lui Palmiro Togliatti secretarul general al Partidului Comunist Italian, căzut victima unui mișelesc atentat în spatele căruia erau ascunși reacționarii italieni în slujba dolarilor și a prelaților de la Vatican. Protestele vii, energice, sincere ale muncitorilor de pretutindeni împotriva acestui act mișelesc și laș care a încercat să răpească luptei pentru libertate, democrație și progres pe unul din principalii ei reprezentanți. Și atentatul de la Roma nu a fost izolat, ci numai la foarte puțin timp el a fost urmat de o nouă încercare de crimă îndreptată împotriva secretarului Partidului Comunist Japonez.

Este interesant de știut însă care a fost reacțiunea presei capitaliste în acest caz.

Și iată este de ajuns să cetim o reproducere după marele ziar american „Washington Post" apărută în revista săptămânală franceză „Action".

Plin de „înțelepciune", ziarul american arată că atentatul împotriva d-lui Togliatti a fost o adevărată „fericire" pentru membrii Partidului Comunist Italian care după „istețul" reporter și-au câștigat astfel numeroase „simpatii" iar pentru victimă atentatul a fost un eveniment bine venit și chiar așteptat, creindu-i o

MIRCEA BANU

(*Continuare în pag. 3-a*)

Cu d-na deputat Anastasia Anastasescu la Centrul de întremare al copiilor orfani din județul Iași

Constatări îmbucurătoare. Grija pentru cei mici

Puțini sunt ieșenii care au auzit despre existența unui Centru de întremare al orfanilor din județ, victime ale războiului și secetei.

Infiintat de Ministerul Sănătății, cu concursul Crucii Roșii, centrul de întremare instalat în cea mai frumoasă regiune a Iașilor, Copoul, a salvat dela o moarte sigură sute de vlăstare tinere.

Insoțind pe d-na deputat Anastasia Anastasescu și pe medicul șef al județului dr. I. Spânu, am avut prilejul zilele acestea să vizităm, centrul din Copou.

Numai câteva sute de metri dela capătul liniei de tramvai, între grădinele și vilele din dealul Copoului, se află instalat acest paradis al copiilor rămași fără mângâierea și îngrijirea părinților.

Am ajuns în fața unei grădini pe grilajul căreia o firmuliță arată că intrarea particularilor este strict interzisă și pentrucă nu suntem... particulari, deschidem portița și înaintăm pe o alee mărginită de straturi cu flori.

Din fundul grădinii răzbate până la noi, glasurile gălăgioase și vioaie ale copiilor care se joacă.

Nici nu ne apropiasem bine de clădirea centrului, când un prichindel rătăcit pe alele, ne zărește și o ia la fugă dând alarma:

— „A venit „tanti" deputat."

Dumitru Mocanu

Și cât ai clipi din ochi, am fost înconjurați de stoluri de copilași, răsăriți de unde ne așteptam mai puțin.

Mai mult rostogolindu-se decât fugind, apar de sub tufe, din grădină, bucătărie, dormitoare și sar spre deputată pe care o cunosc dintr'o vizită anterioară.

Toți vor să fie mângâiați, toți vor să spună câte ceva.

La început sfioși cu noi, copilașii se apropie, uitându-se curioși.

E destul însă să mângâi unul din copii, pentru a

LEONTE SILVESTRU

(*Continuare în pag. 2-a*)

In județ au fost deschise alte trei cantine pentru bolnavii pelagroși

In cadrul campaniei antipelagroase care se desfășoară cu intensitate în tot cuprinsul județului nostru, din inițiativa Serviciului Sanitar Județean, au mai fost organizate alte trei noi cantine pentru bolnavii pelagroși.

Noile cantine, care distribue fiecare câte 80 rații de hrană zilnic, funcționează în comunele Coarnele Caprei, Buhalnița și satul Crucea din com. Lungani.

Până în prezent au fost organizate 14 astfel de cantine care distribue zilnic hrană pentru 1280 persoane.

Reportaj extern

Dela socialismul... Papei la un scandal japonez

Imagini din lumea întreagă. Pe urmele „democrației" americane"

In continuarea obișnuitelor noastre reportagii externe cu fapte petrecute în lumea întreagă, vom prezenta astăzi cetitorilor noștri o nouă serie de fapte concludente pentru eroii lor.

Neintervenție și spionaj

Ziarele palestiniene anunță că cinci englezi care au fost luați prizonieri săptămâna trecută de către organizația Irgun și predați armatei Haganalei vor fi supuși unei judecăți publice pentru spionaj în favoarea arabilor.

Corespondenții străini care au fost autorizați să-i viziteze i-au găsit într'o bună condiție fizică, bine îngrijiți și bine hrăniți.

Cei cinci oameni erau funcționari în Compania „Electric and Public Service Corporation" din Ierusalim, instituție engleză care s'a dovedit a fi sursa unei uriașe rețele de spionaj în favoarea Angliei.

. . . .

In timp ce mediatorul Bernadotte fiind întrebat dacă Anglia ajută pe arabi în Palestina a răspuns: „Nu, sigur că nu. Din contra Anglia încearcă să oprească... luptele".

Papa și... socialismul

Papa Pius XII de la Vatican a căutat recent să explice în „termeni creștini", mizeria, șomajul și suferințele lucrătorilor italieni. Astfel luând cuvântul în fața A.C.L.I. (Asociației creștine a lucrătorilor italieni) a spus: Disproporția și insuficiența salariilor se datorește numai spiritului de risipă și setei tot mai accentuate pentru plăcerile *moderne* și *necreștinești* care tind să pă-

(*Continuare în pag. 3-a*)

Scăderea impozitelor agricole la proprietățile care au suferit de pe urma inundațiilor

Administrația Financiară a primit un ordin circular provenit dela Ministerul de Finanțe care prevede scăderea părții de impozit agricol elementar la proprietățile agricole ce au suferit inundații îngheț, distrugeri etc...

Dispoziția de mai sus se aplică numai în cazul când distrugerea a atins 70 la sută din recoltă iar recolta nu a fost asigurată.

Modalitățile de scădere

Pentru inundații, locuitorii satului respectiv vor face cereri colective, care vor trebui însă să fie semnate de fiecare sătean în parte.

In caz de distrugere a recoltei prin îngheț, cererile vor fi individuale.

Cercetările pentru stabilirea exactității celor formulate în cererile sătenilor, vor fi efectuate de organele fiscale și cele ale Ministerului Agriculturii.

Dosarele respective vor fi verificate de Administrația Financiară și de regionalele de inspecție fiscală.

Scăderea impozitelor poate fi făcută în proporția pagubei și pentru o parte din proprietate.

Toate lucrările privind operațiile fiscale de mai sus vor fi terminate la 1 Sept. 1948.

C. F. R. Timișoara s'a calificat pentru finala Cupei R. P. R. învingând Politechnica Iași cu 3-2

Aspecte. Crâmpeie de joc

Aspecte

Tramvaie și autobuzele puse special în funcțiune de E. T. A. C. S., căruțe, și biciclete, se îndreptau Duminică spre Parcul Sportiv, ducând cu ei mii de cetățeni dornici de a vedea la lucru două echipe decise să-și consume ultimele picături din capitalul de energie pentru adjudecarea victoriei.

Și deși matchul începea la orele 4.30, lumea ocupase tribuna și peluza încă dela orele 2. Se puteau vedea lămpi „Ideal" preparând niște cartofi prăjiți, în timp ce respectivii se „distrau" la o partidă de table. Lumea aplaudă, echipele Dinamo-Vaslui și Electrica Iași intră pe teren, minutele trec greu și matchul de deschidere nu se mai termină. Pe teren 22 fug după o minge, iar în tribună spectatorii consumă caramele și limonadă (semințe nu erau).

A început jocul vedetă. De astădată cei de pe teren sunt mai „bătrâni" în foot-ball și mai bătrâni sunt și spectatorii. Au rezistat doar cele 90 de minute ale jocului de deschidere! Se marchează goaluri și se aud suspine. După 90 de minute scorul arăta un draw. Se joacă prelungirile reglementare. Ultimul minut aduce o mâhnire și o dezolare printre spectatori. In tribune e liniște, iar pe teren jucătorii Politechnicei au căzut la pământ, parcă loviți de trăsnet. E consternare mare. Și chiar puștiul dela indicatorul de goaluri care a scos 2 dela C. F. R. T. și a pus un răsfățat 3, e mâhnit.

Tribunele au fost descongestionate și pe locul unde înainte cu 90 de minute clocotea puternic entuziasmul general, când Vâlvoiu înscria primul goal al partidei, acuma liniște. Doar câțiva „țânci" au mai rămas să facă un joc „la o singură poartă".

Preliminariile și... jocul propriu zis

Apariția celor două echipe este salutată cu îndelungi aplauze. In frunte sunt cei doi căpitani, Popovici și Reuter. Se schimbă splendide buchete de flori, iar jucătorii oaspeți și gazde aruncă buchetele în tribune. Arbitrii de tușe, d-nii Jules Mayer și I. Truș își ocupă locurile și matchul începe.

Studenții au trac și se pun greu pe picioare. Oaspeții iau jocul pe cont propriu și atacă necontenit poarta lui Mihailescu, care apără disperat.

Lupta e dusă într'un tempo

I. ȘTIRU

(*Continuare în pag. 2-a*)

O carte

I. G. Farben

„I. G. Farben" este un reportaj de mari proporții al publicistului american Richard Sasuly, care în calitate de expert economic a făcut parte din comisia pentru întocmirea dosarului I. G. Farben industrie A. G., în procesul dela Nurenberg.

Marele trust german — după cum stabilesc actele dosarului — „controla mai mult de 389 de firme, răspândite în Germania și peste 500 de întreprinderi din lumea întreagă.

„Prin legăturile sale comerciale, prin funcționarii săi, I. G. Farben industrie reușise să întindă o vastă rețea de spionaj care cuprindea toată Europa, America de Sud și Statele Unite, facilitând astfel mașinațiile capitalismului monopolist german, venirea la putere a lui Hitler și operațiile Gestapoului.

„Pe cât de repede Wermacht-ul înainta dela 1939 la 1943 pe atât de aproape I. G. Farben îl urma luând în mână controlul fabricilor din țările ocupate", notează R. Sasuly.

Luând o mare desvoltare în timpul inflației din 1925 și devenind, în timp ce poporul german se afunda într'o neagră mizerie, o puternică citadelă financiară. I. G. Farben trebuia, în consecvență intereselor sale să pregătească pe plan politic o autarhie germană, în vederea unui nou război mondial.

Această formă de exploatare monopolistă întâmpina totuși rezistența maselor, conduse de Partidele Comunist și Social Democrat. Insă a fost găsit Hitler, trădătorul care trebuia să înăbușe orice strigăt pentru libertate al poporului german „Salvatorul"—cum îl numește semnificativ Sasuly.

„Fără concursul lui I. G. și a celorlalte monopoluri și carteluri germane Hitler nu ar fi putut câștiga bătălia sa politică".

In sinteză volumul „I.G. Farben", apărut recent în românește este o lucrare interesantă și chiar instructivă. Reconstituind istoria societății pe acțiuni I.G.A.G, stabilind vinovăția sa capitală în pregătirea și susținerea celui de al doilea război mondial și totodată pătrunzând în culisele actualei conduceri a vieții economice și politice din zona germană ocupată de anglo-americani; —exoertul economic R. Sasuly desvălue opiniei publice o seamă de amănunte senzaționale, ca și pericolul pe care îl prezintă pentru securitatea păcii menținerea acestui trust.

PUNCTE

Comitetul Central al P.M.R.

anunță reapariția organului teoretic al Partidului „Lupta de clasă".

In timpul ilegalității revista „Lupta de clasă" a avut un rol considerabil în popularizarea principiilor de bază ale marxismului-leninismului și în îndrumarea luptei duse de muncitorime împotriva fascismului.

Primul număr

al noei ediții a „Luptei de clasă" se va deschide cu un cuvânt înainte semnat de dl. Gh. Gheorghiu-Dej, secretar general al P.M.R-ului.

In rest revista va cuprinde :

Comunicatul asupra constătuirii Biroului Informativ al Partidelor Comuniste.

Rezoluția Biroului Informativ asupra situației din Partidul Comunist din Iugoslavia.

Programul și statutul P.C.I.

o nouă smârturie a trădării marxismului de I. Chișinevschi.

Morala Partidului nostru de C. Pârvulescu.

Industria naționalizată — sector socialist al economiei noastre naționale de Ștefan Voicu.

Centenarul Revoluției din anul 1848, de Nestor Ignat.

Partidul bolșevic nucleu conducător al tuturor organizațiilor celor ce muncesc.

Manualul unic de „Istorie a Filosofiei", de B. Zaharescu.

O nouă ediție a „Cursului scurt al Istoriei Partidului Comunist (bolșevic) al Uniunii Sovietice", de Nicolae Goldberger.

V. I. Lenin: „Revoluția proletară și renegatul Kautsky" (Editura PMR 1948, 126 pag.), de I. Făgețeanu.

Impresii dela al IX-lea Congres al Partidului Comunist din Belgia, de Radu Mănescu.

La Congresul Sindicatelor din Austria (Note de călătorie), de Gh. Stoica.

In Nr. 2 al revistei „Viața Românească"

semnează d-nii: Cezar Petrescu, Radu Boureanu, Camil Petrescu, Eugen Jebeleanu, Petru Iosif, Vlaicu Barno, Zaharia Stancu (beletristică).

A. Grecu, Perpessicius Gh. I. Georgescu-Buzău și Al. Philippide (critică literară), B. Gac și Moraru (ideologie), B. C. Nicolau și Barbu Câmpina (istorie literară).

Revista

publică și o serie de documente privind anul 1848 publicate de Barbu Lăzăreanu și Nestor Comariano, Cronicele sunt semnate de Petru Dumitriu, B. Isăceanu și Florin Nicolau.

Lupta de clasă și tipologia personagiilor romanului

articolul d-lui Ovid S. Crohmălniceanu, publicat în „Contemporanul", construit pe bază de citate sovietice, arată, exemplificând bogat din literatura română, cum tipologia eroilor de roman înseamnă tocmai descoperirea poziției lor de clasă. Tipicul nu se relevă decât în ciocnire dintre clase.

De aci rezultă necesitatea ca scriitorii să studieze atent formele pe care le ia în diverse etape, lupta de clasă.

Tot în „Contemporanul"

d-l Gh. Dinu semnează un interesant articol informativ despre scriitorii eleni și creațiile lor ce oglindesc înverșunata rezistență a poporului împotriva invadatorilor imperialiști.

D. Radu Lupan

analizează inteligent cauzele care au determinat în Occidentul capitalist moda autobiografiilor „marilor figuri politice" precum și rostul pe care aceste „opere" îl îndeplinesc.

Ele servesc clasei exploatatoare deoarece prezintă evenimentele politice ca niște creații ale marilor personalități, neținând de loc seama de condițiile obiective și de rolul maselor.

Merită să subliniem

aportul „Contemporanului" la demascarea acelora care pretinzându-se marxiști, încearcă să creeze confuzii în massele mari ale publicului nostru cititor.

Articolul d-lui C. Liman în care denunță gravele erori ale pretinșilor marxiști dela „Acta Medico Romano", contribue la lămurirea publicului și ale domnilor din Craiova în același timp.

Emoționant

articolul d-nei Elisabet-Luca în care ni se redă o imagine a Parisului de astăzi, sugrumat economicește și cultural de imperialismul anglo saxon.

Analiza critică

a programelor editoriale ale „Culturii Naționale" și „Forum", făcută de dl. Ion Aluzetcu constitue un îndreptar serios în vederea alcătuirii noilor programe, care trebue în același timp să sprijine creația românească și să popularizeze literatura țărilor vecine și prietene.

Sâmbătă

a sosit în localitate poetul G. Lesnea, care și-a petrecut vacanța la Casa Scriitorilor din Bălcești.

Poetul ieșean lucrează actualmente la traducerea romanului în versuri „Eugen Oneghin" de Puşkin.

Fapte și oameni din U. R. S. S.

Grădina Botanică a Academiei de Științe din R. S. F. S. Rusă posedă mii de specii de plante răspândite pe toată suprafața globului

Grădina botanică a Academiei de Științe din R. S. F. S. Rusă are o întindere de 334 hectare.

Una din secțiunile cele mai importante a grădinei, este aceea consacrată florei Uniunii Sovietice. Aci sunt de pe acum reprezentate mai mult de o mie de specii de plante.

Grădina botanică posedă mii de exemplare de plante tropicale și subtropicale. La toamnă vor fi aduse încă 5000 de specii de plante tropicale.

Biblioteca grădinei botanice cuprinde numeroase cărți rare și unice de botanică, grădinărit, etc. Pe teritoriul grădinei botanice vor fi construite în curând câteva clădiri monumentale care vor adăposti laboratoarele, biblioteca și muzeul botanic.

Bogățiile numismatice dela muzeul „Ermitage" sunt unice în toată lumea

Colecțiile numismatice ale muzeului „Ermitage" sunt aproape cele mai bogate și variate din toate câte există în lume. Muzeul posedă mai mult de 600.000 de monede, medalii, jetoane, etc.

De curând aceste colecții s'au mai îmbogățit cu noui piese prețioase: două monede de aur ruse, „daricul" iranian având o vechime de peste șase sute de ani înainte de Christos și o monedă ungurească din 1703 de cinci ducați precum și un număr de 99 monede sasanide.

Un ofițer care a luat parte la războiul pentru apărarea patriei a trimis Muzeului „Ermitage" un număr de monede poloneze de argint, datând din secolele XVI și XVII, găsite pe malul Nistrului în republica Moldovenească.

De curând „Ermitage"-ul a primit un pachet cu monede de argint găsite în regiunea Leningrad. S'a stabilit că aceste monede au fost bătute la Iaroslavl de către conducătorii mișcărilor populare în contra intervențiilor poloneze—Minin și Pojarski. Monetăria din Iaroslav a existat numai în 1612, ulterior toate stampilele au fost trimise la Moscova.

A 125-a stagiune a „Teatrului Mic" din Moscova

Acum câteva zile s'a terminat la 124-a stagiune a Teatrului Mic din Moscova. Noua stagiune, a 125-a va fi inaugurată cu piesa „Caracter moscovit" de A. Sofronov.

C. F. R. Timișoara s'a calificat pentru finala Cupei R. P. R.

învingând Politechnica-Iași cu 3-2

(Urmare din pag. I-a)

Infernal. Vuetul spectatorilor răsună înăbușitor. Hoissan acordă corner. Execută Moniac, dar Mihailescu dă peste bară. Un alt corner —executat de Avasilichioaie— rămas și de astă dată fără nici un rezultat.

Primul goal

In minutul 27, se produce revirimentul în echipa studențească, Gologan are balonul și printr'un shoot caracteristic trimite înainte. Ritter nu poate opri, luptează, se împiedică, Boroș ezită și Valvoiu venit bolid din urmă înscrie: 1-0 pentru Politechnica.

Emoții în tribune

Jocul pornește într'un tempo tot mai dinamic. Studenții sunt în careul oaspeților, Valvoiu dă din nou emoții spectatorilor. Ritter e depășit din nou, Rodeanu pierde duelul cu Vlad, care câștigă balonul și dela aproximativ 12 m. trage plasat: 2-0 pentru Politechnica. Atacurile gazdelor se succed mereu spre poarta lui Boroș, care de astă dată este în formă slabă. Jocul devine dur și pe alocuri frizează chiar brutalitățile. Schreiner foulteză pe Avasilichioaie, dar lovitura executată de Moniac se termină fără rezultat, fiindcă Vlad salvează excelent.

Mihailescu în formă

Balonul se mută din nou în careul studenților și Coco se face remarcat printr'un salt acrobatic, în urma unui shoot puternic executat de același Moniac, de pe partea dreaptă a terenului. In ultimele minute ale primului mitemps, Politechnica acordă corner și de pe linia porții salvează Hoissan.

Se reduce handicapul

Repriza secundă aparține în întregime oaspeților. In chiar primele minute, Bădeanțu trage peste bară, iar ceva mai târziu Covaci reduce handicapul, printr'un shoot frumos.

Un goal neacordat

In minutul 50, Avasilichioaie comite hands. Execută Popovici, dar Boroș prinde. Un nou corner pentru C.F. R. T. Din poziție de offside Covaci mai înscrie un goal, pe care arbitrul jocului nu-l acordă.

Urmează o lovitură liberă în favoarea Politechnicei, executată de pe linia de corner de către Gologan care a tras prea tare. Alte 2 cornere în favoarea oaspeților, Bulacu în luptă cu Raniță, câștigă duelul, trece balonul lui Rășină care, singur în fața porții—trage—, dar Boroș salvează în ultima instanță.

Ritter în atac

Ritter vine în atac pe care-l dirijează excelent. In minutul 87, el este acela care aduce goalul egalării printr'un shoot plasat.

Final de tragedie

Prelungirea regiementară (2 reprize a 15 minute) aduce victoria oaspeților care în minutul 119 înscriu prin Avasilichioaie. Cu acest goal matchul și comentariile deveniseră inutile ca și prezența spectatorilor în tribune.

...Și studenții

Mihailescu, a primit 3 goaluri imparabile și s'a făcut remarcat prin câteva intervenții salutare. Iliuțeanu, sub nivelul său obișnuit. Hoissan, bun. Schreiner, slab. Popovici, foarte bun. Tudor, harnic. Gologan, unul din cei mai buni oameni de pe teren, sste factorul moral al celor două goaluri marcate de jucătorii Politechnicei. Bulacu nu s'a văzut pe teren. Valvoiu, a pornit rapid și a încetinit alura, obosind rapid și fiind astfel obligat să treacă pe extremă, unde n'a făcut nimic. Rășină, activ. Vlad, foarte bun.

Arbitrajul d-lui Piky Kroner, autoritar.

Noi realizări la Casa Asigurărilor Sociale din localitate

(Urmare din pag. I-a)

Ieșoara dispensarul T. B. C., instalat recent într'un local spațios și adecvat.

In cursul recentei vizite în localitate a d-lui Dr. Petru Antonescu, inspector general sanitar al Casei Centrale, d-sa a constatat că în cursul unei singure luni s'au acordat 1400 consultații pentru bolnavii de plămâni, s'a efectuat 915 radioscopii și s'au făcut 215 vizite la domiciliu.

Rămâne deschisă însă problema bolnavilor T.B.C. depistați și a căror internare în sanatorii nu este atât de ușoară. Este una din moștenirile triste ale trecutului; avem bolnavi mulți și sanatorii puține.

Cei care conduc C. A. S. se lovesc zilnic de această dificultate, discută între ei chiar situația creiată însă nu fac nimic s'o îndrepte.

In situația actuală când greutățile sunt încă destul de mari nu putem aștepta să ne vină totul de sus. Trebue ca inițiativele să pornească dela cei de jos și atunci desigur că vom căpăta tot sprijinul celor dela centru.

Ar însemna atunci că nu facem simplă muncă de birou. In problema pe care am semnalat-o mai sus, nu s'a făcut nimic concret; datele ei nu au fost prelucrate, nu s'a înregistrat nicio inițiativă pe plan local, în acest sens.

Acest lucru trebue să preocupe de astăzi înainte, comitetul de intreprindere și specialiștii dela Casa Asigurărilor din Iași.

Cu d-na deputat Anastasia Anastasescu la Centrul de întremare al copiilor orfani din județul Iași

(Continuare din pagina I-a)

deveni apoi obiectul atenției generale.

Iată-ne deci împrieteniți cu micuțul Dumitru Mocanu de 6 ani, care într'o clipită ne povestește „viața" sa ;

E din com. Coșula jud. Botoșani și a fost părăsit în gara Iași, de părinții săi pribegi pe timpul secetei. Aceste lucruri i s'au spus apoi, înainte nu le știa. Acum însă după ce se va însănătoși, căci i s'a făcut o operație, vrea să meargă la școală să învețe carte.

O vizită prin centrul de întremare

Grija și atenția pe care o acordă guvernul țării noastre problemelor sociale se revarsă din plin și asupra acestor copii:, care sub un alt regim decât acel al democrației populare, ar fi devenit niște vagabonzi.

Aceste centre de întremare n'au caracterul unui cămin ; aici copiii capătă un tratament bun, supra-alimentare și după ce sunt îndrăveniți, li se aranjează starea civilă — pe care cei mai mulți dintre ei nu o au — și prin grija Ministerului Sănătății sunt încredințați unor familii cărora li se acordă o anumită sumă pentru creșterea lor.

Astfel dela 25 Aprilie 1947 când a fost înființat centrul și până în prezent, s'au perindat aproape 500 de copii, care aduși într'o stare gravă au fost redați vieții.

Acum, colonia adăpostește 70 de copilași gata întremați, ale căror fețe și trupușoare radiază de sănătate.

Profităm de faptul că micuții au fost adunați pentru gustarea de dimineață și conduși de d-na Strugaru, conducătoarea copiilor, vizităm clădirea centrului.

In prima încăpere, care adăpostește cancelaria, remarcăm un grafic, indicator a curbei greutății și desvoltării copiilor.

Privind numai linia care arată ritmul desvoltării lui Rădeanu Gh. de 5 ani, vedem că în decursul a 4 luni de când e în colonie, greutatea corpului său, aproape s'a dublat.

Pe un perete din aceiași cameră, copilașii ceva mai răsăriți „și-au scris" în felul lor un ziar de perete, care în loc de articole, conține desemne.

In celelalte încăperi se află dormitoarele, bucătăria, baia, infirmeria, sala de mese, etc.

Peste tot curățenia demonstrează că mâini harnice de gospodine îngrijesc de bunul mers al centrului și de sănătatea copiilor.

O viață nouă

Intre timp, micuții au terminat de mâncat și ne înconjoară din nou.

Obiectul afecțiunii lor în special, este d-na deputată Anastasescu.

Ii spun poezii, îi povestesc și îi oferă din mâncarea lor. Făcându-și loc cu coatele, micul Sergiu D-tru vine în fața deputatei și începe să recite o poezie din care nu înțelegem nimic. Abia la urmă, după ce termină, ne lămurește că este vorba despre o poezie în limba maghiară, învățată în Ardeal unde a fost trimis de CARS.

Povestea sa a fost tristă. Deși nu are decât 8 ani, are o figură serioasă. Avea 4 ani când o bombă nemțească i-a ucis părinții, rănindu-l și pe el foarte grav. A fost îngrijit cum nu se poate mai bine și acum deabia așteaptă să se ducă la învățătură.

Câte o poveste similară, ar putea să spună orișicare dintre copiii de aici.

In trecut acești copii ar fi fost sortiți pieirii, căci regimurile burghezo - moșierești nu erau preocupate de asemenea probleme, astăzi însă, în Republica Populară Română, grija pentru copiii țării, grija pentru viitoarea generație a oamenilor muncii este o problemă căreia i se acordă toată atenția.

*

Inconjurați de copilașii care ne conduc până la poartă, părăsim acest centru de întremare, unde ca și în atâtea altele din cuprinsul țării noastre, sunt crescuți și educați victimile nevinovate ale războiului imperialist.

Lichidarea ambulantismului universitar — o consecință a Reformei

(Urmare din pag. I-a)

tehnice și culturale necesare.

Ori nu se poate admite ca aceste cadre să fie inferioare celor furnizate de universitatea și politehnica Capitalei.

Ar însemna atunci să condamnăm însuși progresul tehnic și cultural al poporului nostru, progres ce condiționează succesul luptei noastre pentru socialism.

Ambulantismul avea apoi și consecințe morale. Profesorul universitar bucureștean se considera superior celui din provincie, deși ambii îndeplineau aceiași funcție. Iar profesorul provincial, dacă renunța la „visurile lui de glorie", adică la transferarea la București unde era mai aproape de „măririle" politice, se considera un sacrificat, un martir.

De aceia și felul lui de a munci lăsa mult de dorit. Ambulantismul universitar oglindea anarhia ce domnea în economia capitalistă.

Dacă în țara noastră erau mai multe mori decât impunea necesitatea și mai puține industrii metalurgice decât aveam nevoe, dacă din cei 8000 de medici români, 5000 se aflau la București și regiuni întregi erau lipsite de un doctor, dirijarea tuturor privirilor spre Universitatea și Politehnica din Capitală și criminala delăsare a celorlalte centre universitare erau un fenomen normal.

Astăzi însă, când în viața economică se instaurează ordinea, când satelor și regiunilor industriale depe întinderea Republicei, li se acordă o atenție deosebită, este normal ca și Universităților provinciale să li se acorde grija cuvenită.

Reforma învățământului oferă deci orașului nostru posibilitatea de a redeveni un centru cultural de prim ordin, de a lumina pături cât mai largi de tineri recrutați din sânul poporului care, reîntorși în mijlocul poporului, să-i dea lumină din lumina lor.

PUBLICAȚIE

Politehnica „Gh. Asachi" Iași, Universitatea și Liceul de fete „Oltea Doamna" din Iași au nevoie pentru lucrările ce se execută în regie de următorii lucrători:

Zidari, tâmplari, dulgheri, zugravi, betonieri, fer betoniștinichigii și mozaicari.

Cei interesați sunt invitați pe această cale să se prezinte la Direcția Administrativă a Politehnicei, Calea 23 August 24, Miercuri 11 August a. c. ora 10.

Casa Locală de Asigurări a Avocaților din Colegiul Iași

Citiți Opinia

INFORMAȚIUNI

Noui doctori în medicină

Următorii absolvenți ai Fac. de Medicină din Iași au obținut recent titlul de doctori în medicină :

Foni Iancu, Bobulescu Mihai, Luca Maria, Negoiță Constantin, Stavri Octavian Grigore, Tucaliuc Ursuleanu Virginia, Theodoru D. Apolinia, Zossin Constanța.

— Duminică 8 August 1948, ora 13.30 a avut loc în cimitirul satului Galata, înmormântarea lui Gheorghe Dimitriu, fost gardian la Penitenciarul principal Iași, ucis mișelește de-o mână criminală în noaptea de 6 Aug. 1948, ora 2, în mijlocul satului Galata.

Gheorghe Dimitriu a fost înmormântat cu toată cinstea cuvenită unui funcționar căzut la datorie, de față fiind și dl. Ministru Adjunct. la dep. Ind. și Comerțului Emilian Angheliu, aflat în acel loc în vizită neoficială.

Dela U. N. S. R.

Cercul județean U. N. S. R. organizează pentru Miercuri 11 August a. c. la ora 19 o Kermeză cu concursul secției artistice a U. N, S. R-ului.

Magistrați ieșeni numiți la Comisiile fiscale de apel

Următorii magistrați au fost desemnați pe exercițiul 1948 | 1949 în calitate de președinți și supleanți la Comisiile fiscale de apel de pe lângă Administrația Financiară din Iași.

Comisia I: Președinte Mircea Crivăț, judecător la Trib. Iași, supleant Ionas Segall judecător la Judecătoria populară II mixtă Iași.

Comisia II : Președinte Dumitru Lucinescu prim președinte la Trib. Iași. Supleant Berthold Braunștein judecător la Trib. Iași.

Comisia III: Președinte Teodor Petruc judecător la Trib. Iași, supleant Al. Apostoliu judecător la Judecătoria populară II mixtă Iași.

Festivalul dat de Comitetul pentru ajutorarea poporului grec

Duminică 8 August a. c. a avut loc la Parcul Expoziției Copou, un reușit festival dat de Comitetul local pentru ajutorarea luptătorilor greci cu concursul echipelor artistice ale Sindicatelor, a U. F. D. R.-ului, a Regiunii IV-a Militară și a C. F. R.-ului.

La acest festival a asistat un public numeros format din muncitori, armată, studenți etc. care și-au arătat astfel prin numeroasa participare atașamentul față de lupta pe care o duce azi armata lui Markos pentru eliberarea poporului grec de sub dominația imperialistă.

Din cele prezentate merită a fi amintite: corul Sindicatului textil, corul armatei, echipa de cântece populare a U, F. D. R.-ului cât și poezia „Veniți de pretutindeni, recitată cu mult talent de un muncitor al Atelierelor C. F. R. Nicolina.

Programul a fost completat cu câteva piese și scenete comice, executate de muncitori.

După festival a urmat o Kermeză.

Inspecții asupra mersului treerișului și colectărilor

Zilele trecute inspectorul Glod dela Comisia de Stat pentru colectări a inspectat treerișul și colectările din județul Iași.

După inspecția făcută atât comisiei județene cât și pe teren, câteva comisii comunale, inspectorul Glod și-a continuat drumul și în celelalte județe vecine, rămânând mulțumit de felul cum se desfășoară aceste operațiuni.

Aprovizionarea orașului cu zarzavaturi, legume și fructe

Printr'un ordin telefonic dat de Prefectura județului Iași s'a comunicat tuturor prefecturilor și primăriilor din raza județului nostru, dispozițiunile luate de Consiliul de Miniștri cu privire la desfacerea legumelor, zarzavaturilor și fructelor în piețele din oraș.

Comunicarea făcută de Prefectură accentuiază asupra libertății desfacerii acestor produse, cerând autorităților locale să difuzeze dispozițiunile, încurajând transporturile spre oraș.

Scutiri de plata impozitului pe cifra de afaceri

Micii meseriași care își desfac produsele direct consumatorilor, nu întrebuințează muncă salariată și nu dau de lucru în afara atelierului, sunt scutiți de plata impozitului pe cifra de afaceri.

Cine nu e considerat meseriaș

Au fost scoși din clasificare, conform dispozițiunilor Ministerului de Finanțe următorii: ceasornicarii nereparatori, cismarii cu magazine de desfacere, cofetarii, tăbăcarii, măcelarii, fotografi artistici și cei care vând materiale de fotografiat, cărăușii cu unul sau mai multe mijloace sau camioane proprii pe care le conduc personal făcând curse pe linii concesionale.

Atențiune!

Mari reduceri la tarifele transporturilor aeriene

Societatea Româno-Sovietică de Transporturi Aeriene „TARS" aduce la cunoștința publicului călător, instituțiilor publice, întreprinderilor comerciale și industriale, de Stat și particulare, că, începând dela data de 9 August 1948, prețul biletelor de avion și al transporturilor de coletărie și mărfuri se reduce cu 22 %.

În conformitate cu cele de mai jos, se introduc următoarele tarife pentru pasageri, bagaje și mărfuri :

	O călătorie		Călătorie dus-întors		Bagaj suplimentar		Mărfuri	
	Vechiu	Nou	Vechiu	Nou	Vechiu	Nou	Vechiu	Nou
București—Timișoara . . .	4.200	3.260	7.560	5.870	42	32	34	26
București—Arad	4.280	3.335	7.705	6.003	42	33	34	27
București—Sibiu	2.120	1.650	3.815	3.000	21	17	17	14
București—Oradea Mare . .	4.315	3.360	7 770	6.050	43	33	35	27
București—Cluj	3.210	2.500	5.780	4.500	32	25	26	20
București—Satu Mare . . .	4.375	3.405	7.875	6.130	43	34	35	28
București—Iași	3.090	2.410	5.565	4.340	31	24	25	20
București—Bacău	2.380	1.855	4.385	3.340	24	18	19	15
București—Galați	1.850	1.445	3.350	2.600	19	14	15	12

Aceleași reduceri se aplică și pe secțiunile intermediare între escalele din provincie.

Tot cu începere dela 9 August 1948, orariile curselor avioanelor „TARS" se modifică astfel :

București-Timișoara-Arad		București-Cluj-Satu Mare		București-Sibiu-O. Mare		Buc.-Galați-Bacău-Iași	
	Dus—întors		Dus—întors		Dus—întors		Dus—întors
București	14,45—9,15	București	14,30—9,00	București	14,15—9,25	București	7,30—16,45
	16,45—7,15		16,00—7,30		15,25—8,25		8,30—15,45
Timișoara	17,00—7,00	Cluj	16,20—7,10	Sibiu	15,30—8,10	Galați	8,45—15,30
Arad	17,15—6,45	Satu Mare	17,00—6,30	Oradea	16,40—7,00		9,30—14,45
						Bacău	9,45—14,30
						Iași	10,15—14.00

Cursele au loc de trei ori pe săptămână : Luni, Miercuri și Vineri, în afara Duminicilor și sărbătorilor legale.

Informațiuni : Agenția Centrală B-dul N. Bălcescu Nr. 16. — Telef. : 5.12.54 și 6.33.46.
Agenția Aeroportului Băneasa, telef. : 7.27.11 ; Dir. Comercială 3.96.73.

Economisiți timp și bani folosind transporturile aeriene

Fericirea lui „Washington Post"

(Urmare din pag. I-a)

popularitate deosebită. Și în concluzie după „Washington Post" tot mișelescul atentat a fost o întâmplare norocoasă a hazardului care a fost bine venit Partidului Comunist Italian.

Cinismul și nerușinarea cu care ziarul american a botat clipele grele prin care a trecut d-l Togliatti care a fost la un pas de moarte, sunt tipice mentalității ziariștilor din presa lui Hearst și Mack Kormick.

Cât despre „fericirea" de care vorbește ziarul american, deși nu face oficial parte din cadrul planului Marshall, este una din armele tipice ale imperialismului american, „fericire", pe care de altfel o gustă din plin, oamenii democrați din America, muncitorii și oamenii de culoare.

„Washington Post" cotidianul american a oglindit mentalitatea de care sunt conduși în lupta lor împotriva țărilor democrate, imperialiștii americani.

Și desigur că regretul lor cel mai mare este că nu au putut crea o „fericire" absolută și veșnică frunta-șilor luptei pentru libertate de pretutindeni.

Dar oamenii și-au dat prea bine seama de efectele acestei „binefaceri" de dincolo de Ocean și vor ști să se păzească și să lupte hotărâți împotriva ei.

Dela socialismul... Papei la un scandal japonez

(Urmare din pag. I-a)

fundă din ce în ce mai adânc în rândurile clasei muncitoare".

Astfel Papa caută să arate că revendicările poporului muncitor italian se face pentru un spirit de risipă.

Cât despre „plăcerile moderne și anticreștinești" este clar că Papa înțelege trecere muncitorilor la realitate și lupta lor sub conducerea Partidului Comunist Italian.

Probabil că în intenția Papei se recomandă pentru mântuirea sufletelor post (pe care muncitorii italieni în fac deș) și rugăciune.

După aceste declarații, Papa ar putea fi primit cu succes în rândurile socialiștilor de dreapta.

Democrație...

Autoritățile americane din zona de ocupație germană au refuzat să dea viza de tranzit la 800 de tineri francezi care trebuiau să plece la 23 Iulie pentru a-și petrece vacanța în România, Cehoslovacia, Polonia și Bulgaria.

Această călătorie fusese organizată de către Comitetul francez al tinerilor democrați, iar cei mai mulți din cei 700 tineri nu făceau parte din nici o grupare politică.

Autoritățile americane au refuzat să dea vre'o explicație la această atitudine.

Sau poate este interzis tineretului din țările occidentale să cunoască altă „democrație" decât cea americană și cea a planului Marshall ?

Scandal Japonez

Agenția guvernamentală japoneză de informații Kyodo, anunță aă Biroul Procurorului general japonez a început cercetările privind neregulele pe care o înaltă personalitate japoneză le-a comis, nereguli ce au caracter politic.

Este vorba de ministrul fără portofoliu Sahro Wishio care a „omis" să anunțe guvernului un cadou de 500.000 dolari făcut populației sărace de către Asociația constructorilor ; In urma acelui scandal, precizează informația, Wishio a „demisionat" oficial din postul său.

In Japonia gangsterizată a lui Mac Arthur, samuraiul excroc fără portofoliu a rămas numai cu... portofoliul său, dar foarte bine garnisit din ajutoarele sărăcilor.

Era atomică

Judecătorul de instrucție al New-Yorkului, Markewitch a declarat mai zilele trecute că acuzarea de „prostituție" a fost menținută împotriva domnișoarei Choremi fiica consului american la Cassablanca și a două din prietenele sale.

Fără comentarii !

Aur și argint

Muncitorii din Panama sunt împărțiți în două categorii de către funcționarii americani : muncitorii de la argint, formați din indigeni și oameni de culoare ce primesc între 40—60 de dolari pe lună pentru munca lor și muncitori de la aur care sunt americani albi ce primesc între 250—500 dolari pa lună.

O delegație a Congresului din Washington va veni în curând într'o mare anchetă asupra acestor fapte relevate în cursul unei conferințe sindicale de către sindicatul muncitorilor publici C. I. O.

Și în Danemarca

Partidul comunist din Danemarca a cerut săptămâna trecută retragerea trupelor militare americane din Groenlanda.

Comitetul executiv al Partidului a publicat o declarație în care arată că Groenlanda trebue să se bucure de același regim ca și Danemarca, cerând guvernului din Copenhaga să ia măsuri pentru a invita Statele Unite să-și retragă forțele, ingerând în caz contrar ridicarea problemei la O. N. U.

INCHIDEREA coloniilor de vară dela „Strandul Iașilor" și școala normală „Vasile Lupu"

Sâmbătă după amiază a avut loc la Strandul Iașilor, festivitatea închiderii coloniei de vară, unde peste 100 de copii de muncitori, prin grija UFDR, și a Crucii Roș i, și-au întremat și fortificat sănătatea.

Cu acest prilej, cei 100 de micuți s'au produs în fața reprezentanților organizațiilor politice și de masse, a părinților și a unui numeros public, cuun reușit program artistic. Serbarea este deschisă de medicul coloniei d. dr. Trifan N-lai, care după ce mulțumește celor ce au sprijinit colonia, arată frumoasele rezultate ale coloniei.

Au mai vorbit d-nii Pește V. din partea PMR, Bercovici S. din partea Federației Naționale a foștilor deținuți politici și d-ra C. Bayer din partea U.F.D.R.

Vorbitorii subliniază grija pe care o acordă copiilor din R.P.R., guvernul țării și întreaga clasă muncitoare în frunte cu Partidul Muncitoresc Român. Sub atenta supraveghere a celor două educatoare d-ra Ploaie Ecaterina și Diaconu P., conducătoarele coloniei, micuții au desfășurat un frumos program artistic compus din cântece, dansuri și recitări, viu aplaudat de spectatori.

La sfârșit, luând cuvântul în numele părinților, d. Gh. Răschitoru, mulțumește în primul rând, P. M. R. care sprijină U. F. D. R-ul în frumoasele realizări.

Mulțumește apoi conducătoarelor coloniei pentru grija și devotamentul arătat față de copiii muncitorilor care s'au întrecut în luna de zile petrecută în colonie.

*

Duminică după amiază, a avut loc într'un cadru festiv închiderea celei de a doua colonii de vară organizată în localitate de către U.F.D.R., cu concursul Crucii Roșii la Școala Normală „Vasile Lupu".

Au vorbit cu acest prilej d-na Finkelstein, din partea conducerii coloniei, d-ra Simelia Kaner din partea U.F. D.R., dna Estera Segall, din partea părinților copiilor din colonie și d. P. Todicescu, directorul Școalei Normale „Vasile Lupu".

A urmat apoi un reușit festival artistic executat de către copiii din colonie.

Muncitorii dela două întreprinderi din Podul Iloaiei au organizat un serviciu de pază

La presa de ulei Dămăceanu și la moara Ioan din Podul Iloaie, muncitorii au hotărît dimpreună cu noui directori să orgnizeze paza intreprinderilor.

Ei și-au luat angajamentul să formeze un serviciu de pază în timpul nopții, serviciu executat de acești muncitori prin rotație.

Intreprinderile Municip. Iași
E. T. A. C. S.—Iași

PUBLICAȚIE

Se aduce la cunoștință celor interesați că în ziua de 18 August orele 16, se va ține licitație publică cu oferte închise la sediul acestei Intreprinderi din strada Uzinei Nr. 38, pentru furnizarea următoarelor materiale :

30 vag. 10 tone pietriș de râu,

30 vag. a 10 tone nisip de carieră și

50 vag. a 10 tone nisip de râu.

Licitația se va ține în conformitate cu dispozițiunile L. C. P. art. 88 | 110.

Garanția va fi de 5 la sută din valoarea ofertei.

Caetul de sarcini precum și orice alte informațiuni, se pot vedea și lua dela biroul de materiale E. T. A. C. S.

Direcțiunea

SINDICATUL FUNCȚIONARILOR PARTICULARI

CONVOCARE

Toți funcționarii particulari din : bănci, birouri, partide, cooperative, magazine de Stat Federală, întreprinderi particulare, etc., sunt convocați în ziua de Miercuri 11 August ora 5 p. m. la ședința profesională ce va avea loc în sala mare la Consiliului Sindical Județean.

La ordinea de zi chestiuni importante ce interesează pe toți funcționarii particulari.

COMITETUL

Intreprinderile Municip. Iași
E. T. A. C. S. — IAȘI
Str. Uzinei Nr. 38

Publicație

Se aduce la cunoștința celor interesați că în ziua de 16 August, ora 16 va avea loc la sediul acestei intreprinderi din str. Uzinei Nr. 38, licitația publică cu oferte închise pentru furnizarea cantității de 20 vagoane fân de calitate bună predat loco depozit Iași șoseaua Națională Nr. 38.

Licitația se va ține în conformitate cu dispozițiunile L. C. P. art. 83 | 110.

Garanția provizorie va fi de 5 la sută din valoarea ofertei.

Caietul de sarcini și orice alte informațiuni se pot vedea și lua, dela Biroul Licitații str. Uzinei 38.

Trăiască Republica Populară Română !

Direcțiunea

DOCTOR
S. A. DAVID
Boli interne
și de copii, boli defemei
Venerice, Sifilis
Blenoragia, vindecă radical în 9 ore (Penicilina)
Iași, str. Costache Negri 3 (colț Elena Doamna)
Cons. 8—12 dim. și 2—9 sea

Abonați-vă la OPINIA

Laboratorul de analize medicale
DOCTOR
Marcus Wassermann
Asistent universitar
Str, Gabriel Pery Nr. 21 (fost Victor Place, imobil. Cofetăriei Streit)

PIERDUT buletinul populației pe numele Veiminger Iacob str. Anast. Panu Nr. 72. Il declar nul.

Magazinul
POPULAR
Str. Lăpușneanu Nr. 44
a primit și pus în vânzare cu puncte :
Muncitorul, pânză albită, stambă zefir, finet, ațică, stofe, căptușeli, ciorapi etc. etc.

ATELIERELE PRINCIPALE C. F. R. - IAȘI
angajează un număr de
200 DE ZILIERI
în funcțiile de :
tâmplari, lăcătuși, ferari, turnători și 30 tâmplari flotanți, asimilați în condițiile statutare.
Informații la Biroul de Personal al Atelierelor, în orice zi lucrătoare, dela orele 7.30 la 14.30

— Administrația ziarelor „Lupta Moldovei" și „Opinia" s'a mutat în str. Cuza Vodă nr. 52 în localul Băncii de Credit Român.

PIERDUT buletinul populației pe numele Popovici Grigore Com. Bucium Jud. Iași. Il declar nul.

PIERDUT cartelele de alimente pe numele Sumer Marcu No. 208068 C. Sumer Etca No. 208069, C. Credinciosu Itic No. 344084 D. I Str. Cuza Vodă 17. Le declar nule.

PIERDUT carnet de pensii No. 3356 pe numele Ioan Băneco Str. Ing. Ada Mariescu. Il declar nul.

Vânzători de ziare
Se angajează în condițiuni avantajoase

Citiți OPINIA

ULTIMA ORA

Infiinţarea unor „birouri de schimb"
în zona de ocupaţie britanică din Germania
cu scopul de a legaliza speculaţiile cu valute
— Protestul păturilor largi populare —

BERLIN 10 (Rador). — După cum anunţă Biroul Sovietic de Informaţiuni, Comandamentul Sovietic a aflat că autorităţile de ocupaţie din sectorul britanic al Berlinului, a aprobat deschiderea unor aşa zise „Birouri de schimb", pentru schimbarea mărcilor din zonele de ocupaţie occidentale, în mărcile Băncii Germane de Emisiune, care circulă în sectorul sovietic din marele Berlin.

Infiinţarea acestor Birouri este o încercare de a legaliza speculaţiile cu valute.

In practică s'a dovedit că destinaţia lor este că, în mod artificial, prin măsuri ilegale să provoace devalorizarea mărcilor Băncii Germane de Emisiune, mărci în care se face plata salariilor în Berlin cât şi o subminare a politicii de stabilizare a preţurilor; în acest fel autorităţile occidentale speran să producă o înrăutăţire a situaţiei populaţiei Berlinului.

Este firesc deci ca înfiinţarea acestor „Birouri de Schimb" să stârnească protestul şi indignarea păturilor largi ale populaţiei berlineze.

In ziua de 3 August Comandamentul Sovietic a adresat autorităţilor britanice o notă de protest în care arată că autorităţile militare sovietice nu pot considera drept o măsură legală înfiinţarea acestor Birouri, unde marca Băncii germane de Emisiune primeşte „un curs cu totul arbitrar",

Nota sovietică insistă ca aceste „Birouri" să fie închise imediat, deoarece ele pot provoca o foarte mare dezorganizare financiară şi economică a marelui Berlin care se află în zona sovietieă şi care din punct de vedere economic face parte integrantă din această zonă.

Au început lucrările
Conferinţei internaţionale a tineretului muncitoresc

VARŞOVIA 10 (Rador). Conferinţa internaţională a Tineretului Muncitoresc şi-a început Duminică după amiază lucrările, în prezenţa celor 600 delegaţi care reprezintă tineretul din 45 ţări.

In discursurile rostite, participanţii şi-au exprimat admiraţia pentru ritmul în care se desfăşoară reconstrucţia în Polonia şi a mulţumit pentru ospitalitatea cu care au fost primiţi.

Ei au relevat că scopul Conferinţei este să coordoneze activitatea tineretului în lupta pentru pace, progres şi independenţă naţională, împotriva fascismului şi imperialismului.

Din partea guvernului polonez a vorbit ministrul Kaczorowski.

Congresul a ales un Prezidium compus din reprezentanţii Franţei, Ucrainei, Statelor-Unite, Australiei, Poloniei, Spaniei democrate, Indiei, Cehoslovaciei, Iugoslaviei şi Indoneziei.

Avioanele engleze şi americane continuă
să violeze regulile de securitate ale sborului

BERLIN 10. — (Rador) Biroul Sovietic de Informaţiuni a publicat ştirea că avioanele engleze şi americane continuă să violeze regulile de securitate ale sboruluiprin coridoarele aeriene, deasupra zonei sovietice şi regiunii Marelui Berlin. Astfel, numai în zilele de 31 Iulie, 1 şi 2 August, 13 avioane engleze de tipul „S 34" şi „S 97" au efectuat sboruri la o înălţime de 200-300 de metri deasupra aerodromurilor Adlersdorf din Dalhof.

Situaţia dezastruoasă
din Germania Occidentală
Creşterea vertiginoasă a preţurilor

BERLIN 10. — (Rador) Ziarul „Berliner Zeitung" publică un articol în care se descrie situaţia dezastruoasă din Germania occidentală.

Iată ce scrie ziarul:

„Spre sfârşitul săptămânii trecute, situaţia politică din cele trei zone occidentale era extrem de încordată.

In toate oraşele mari şi mici din Bizonia s'an ţinut întruniri şi demonstraţii de protet împotriva măririi preţurilor.

In zona franceză, nemulţumirea a atins culmea, în urma măsurilor luate de Administraţia militară franceză care a ordonat demontarea celei mai mari părţi din industria civilă".

Reprezentanţii corpurilor administrative din Colonia au arătat că în comparaţie cu anul trecut, preţurile texilelor şi ale încălţămintei au sporit cu 120 la sută, în timp ce preţurile alimentelor s'au triplat.

Citiţi Opinia

IMPORTANTE COMUNICARI
ale Băncii Naţionale

Banca Naţională a adus la cunoştinţa întreprinderilor din ţară că spre a veni în ajutorul vieţii economice, a înfiinţat servicii speciale de:

1. Incasso intern şi extern, de efecte şi documente.
2. Acreditive interne şi externe, simple şi documentare.

Pentru operaţiunile de incasso şi acreditive externe, serviciul funcţionează în imobilul din Calea Victoriei Nr. 22 iar pentru restul de operaţiuni interne, în imobilul central din str. Lipscani 25.

In provincie, la toate sucursalele din capitalele de judeţ.

In acelaş timp, au luat fiinţă — atât în centrele urbane, cât şi în cele rurale — câteva sute de agenţii noui ale Băncii Naţionale.

Truman
pus în minoritate în Senat

WASHINGTON 10.— (Rador) France Presse transmite: Programul „anti-inflaţionist" al preşedintelui Truman a fost respins Sâmbătă de Senat cu 50 de voturi contra 33. Totopată sesiunea Congresului a fost amânată până la 31 Decembrie.

WASHINGTON 10.— (Rador) Telerpress transmite:

Sesiunea specială a Congresului, care s'a încheiat Duminică dimineaţa a pus capăt ultimelor speranţe ale democraţilor de a restabili prestigiul partidului lor, serios sdruncinat în ultima vreme.

Truman a făcut un efort disperat pentru a impresiona pe alegătorii liberali şi progresişti şi a-i atrage dela partidul progresist spre propriul său partid, aflat în descompunere. Aducând în faţa unei sesiuni speciale a Congresului legislaţia „anti-inflaţionistă" el a reuşit numai să intensifice contradicţiile dinăuntrul partidului democrat, ai cărui reprezentanţi în Congres s'au dovidit o forţă neunită, nedecisă şi iremediabil incapabilă. Observatorii din Washington sunt de acord că, prin convocarea unei sesiuni speciale a Congresului, preşedintele Truman a făcut o mare greşală, ale cărei rezultate vor fi simţite de democraţi când americanii vor păşi la vot în Noembrie.

OSLO 10. — (Rador) Corespondentul din Londra al ziarului „Arbeiden Bladet" transmite că tratatul cu privire la lărgirea „Blocului Occidental" şi transformarea lui în „Uniunea Atlanticului" a intrat într'o nouă fază.

Corespondentul arată că aşa zisul Comitet Politic al „Uniunii Occidentale" a examinat chestiunea lărgirii posibile a Blocului pe spinarea ţărilor nordice şi a transmis guvernelor respective, hotărârile luate, cerându-le în acelaş timp să adopte o poziţie „definitivă".

— Domnişoarele şi domnii studenţi, aparţinând Cercului Judeţean Iaşi sunt convocaţi în şedinţă plenară, Miercuri 11 August 1948, orele 10,30 în sala de festivităţi a UNSR-ului pentru comunicări importante.

— Societatea „Sovalcar" convoacă astăzi la ora 7, la sediul din Str. Cuza-Vodă Nr. 50, pe toţi şefii de întreprinderi au vederea repartiţiei cotei de carne pe luna în curs.

Intregul personal al Spitalului „Izolarea" anunţă încetarea din viaţă a distinsului colaborator

Dumitru Moruzi

decedat în ziua de 8 August 1948.

Inmormântarea va avea loc azi Marţi 10 August ora 14.

Corpul defunctuiui se află depus la Spit. „Izolarea".

Ţările dunărene
n'au nevoie de controlori dela Londra sau Washington

MOSCOVA 10 (Rador). — „Tass" transmite:

Redactorul diplamatic al ziarului „Pravda" scrie, referindu-se la proectul american pentru o nouă cnnvenţie dunăreană, că în urma victoriei istorice împotriva fascismului, marea majoritate a ţărilor dunărene au fost eiiberate, cu sprijinul Uniunii Sovietice, de aservirea imperialistă şi au luat cu hotărîre calea desvoltării progresiste ca democraţii populare. Uniunea Sovietică a reintrat în vechile sale drepturi în calitate de putere dunăreană.

In lumina acestor schimbări se vădeşte clar că imperialiştii trebue să renunţe pentru totdeauna la speranţa de a câştiga vechile lor privilegii asupra Dunării.

Argumentele pe care le-a adus delegatul american în sprijinul proectului american nu au făcut decât să-l înlăture definitiv; a apărut clar că necesitatea „puterilor occidentale" de a participa la controlul asupra navigaţiei pe Dunăre este dictată de interesele aşa numitului plan „pentru refacerea economică a Europei", adică de Planul Marshall.

Nu este surprinzător faptul că proectul american a fost primit atât de defavorabil de către majoritatea participanţilor la conferinţă, Ţările dunărene sunt în stare să hotărască ele însile care le sunt interesele în ce priveşte navigaţia pe Dunăre şi cum trebue asigurate aceste interese. Ţările dunărene nu au nevoe nici de controlori şi nici de profesori dela Londra sau Washington.

BUCUREŞTI 10. — (Agerpres) Ministerul Afacerilor Interne a iniţiat anul acesta un vast program de investiţii comunale acordând întâietate lucrărilor de producţie de energie electrică.

Verificarea firmelor comerciale la Iaşi

In cadrul operaţiunilor de verificare pe teren a firmelor comerciale, organele Camerei de Comerţ au controlat 400 firme.

Verificarea are loc atât în oraşul cât şi în judeţul Iaşi.

Uniunea Sovietică
nu furnizează arme beligeranţilor din Palestina

MOSCOVA 10 (Rador), — TASS transmite:

In ultima vreme, presa străină a difuzat svonuri după care Uniunea Sovietică ar furniza statului Israel armament şi muniţii.

Astfel, zilele trecute ziarul New-York Herald Tribune a anunţat că Rusia şi-a deschis depozitele sale de muniţii pentru statul Israel. Ştiri asemănătoare au fost difuzate şi de alte ziare şi agenţii.

Agenţia „Tass" a fost autorizată să desmintă aceste ştiri ca necorespunzătoare adevărului. Reprezentanţii anumitor organizaţii evreeşti au adresat în mod neoficial Uniunii Sovietice cererea de a furniza armament armatei statului Israel.

Dar Uniunea Sovietică care a adoptat în Consiliul de Securitate atitudinea binecunoscută de susţinere a necesităţii încetării ostilităţilor şi menţinerii păcii din Palestina, a hotărât că este imposibil să dea în prezent ajutor vreunuia dintre beligeranţi.

BUCUREŞTI 10 — In cadrul unei conferinţe de presă, dl. Eliahu Gojanschi, secretarul Partidului Comunist din Palestina a făcut o amplă expunere asupra situaţiei din Palestina, declarând între altele: „Războiul din Palestina nu se duce între evrei şi arabi, ci între massele muncitoare ale celor două popoare şi forţele imperialismului. Armistiţiul din Palestina nu este decât un răgaz pentru regruparea forţelor imperialismului.

„Statul Israel nu va capitula însă în faţa acestor manevre" a încheiat dl. Eliahu Gojanschi.

Citiţi OPINIA

ORA 12

Comitetul Central
al Partidului Comunist Francez
protestează împotriva violării prevederilor constituţionale, puse la cale de guvernul trădător Marie-Blum-Reynaud

PARIS 10. (Rador) — Comitetul Central al Partidului Comunist Francez a publicat în cursul zilei de Duminică un manifest care a fost afişat în întreg Parisul şi care arată că din teama de popor şi violând prevederile Constituţiei, guvernul Marie-Blum-Reynaud doreşte să răpească Parlamentului, drepturile sale inalienabile şi să obţină puteri nelimitate.

Manifestul aminteşte că Franţa n'a uitat nici trista experienţă făcută cu decretele legi prezentate de acelaş Paul Reynaud care „au dus la înfrângerea Franţei şi la sugrumarea Republicii de către trădătorul Petain".

„Deplinele puteri" cerute de guvernul de „gropari ai Republicii" sunt un instrument al politicii condusă de imperialismul american; ele nu pot fi admise, deoarece nu reprezintă politica intereselor franceze, încheie manifestul.

Partidul Comunist Francez
cheamă poporul să-şi unească toate forţele pentru salvarea patriei
Discursul d-lui André Marty

PARIS 10 (Rador). — Secretarul Partidului Comunist Francez André Marty a vorbit Luni la Agelles în faţa a peste 30.000 de persoane asupra politicii Partidului Comunist Francez — André Marty a amintit «programul de salvare naţională» publicat de Partidul Comunist şi a subliniat necesitatea de intensificare a luptei pentru punerea în aplicare a acestui program.

El a subliniat încredrerea în posibilitatea de a se forma un guvern de Uniune Democratică, relevând că alături de Blocul Comunist se găsesc socialiştii de bună credinţă, adevăraţii republicani, catolicii cinstiţi ca şi toţi cei care au luptat pentru salvarea Patriei.

La sfârşitul discursului, fruntaşul comunist a chemat poporul să-şi unească toate forţele pentru salvarea Patriei.

BIBLIOTECA UNIVERSITĂŢII - IAŞI

ANUL 40 Nr. 575

ABONAMENTE

Lei 360 . . . . 3 luni
5.000 Intreprinderi, autorităţi pe un an

Atelierele tipografice
IAŞI, Str. ŞTEFAN CEL MARE 50-52

4 Pagini 4 Lei

OPINIA

ZIAR POPULAR COTIDIAN

Joi 12 August 1948

Redacţia şi Administraţia
IAŞI, STR. ŞTEFAN cel MARE Nr. 52

TELEFOANE:
Redacţia . . . Nr. 1209
Administraţia . . . 2042
Serv. de noapte . . . 2088

Director C. R. GHIULEA

Treerişul şi colectările în regiunea Iaşilor se desfăşoară în bune condiţiuni

Şedinţa Comisiei Judeţene de colectări ţinută la Prefectură. Discuţii, critici şi hotărîri

Datorită măsurilor luate de Comisia Judeţeană de colectări şi sprijinul masiv acordat de organizaţiile PMR precum şi de ţăranii muncitori, operaţia treerişului decurge în bune condiţiuni.

La colectări, se observă totuşi unele lipsuri.

Un exemplu edificator îl prezintă comisia comunală de colectări dela Coarnele Caprei, care nu s'a deplasat pe teren pentru a constata media de grâu la hectar, din care cauză impunerile au fost cu lipsuri.

Această deficienţă a fost îndreptată printr'o anchetă ulterioară.

In alte părţi, chiaburii n'au fost impuşi la cotele respective.

Marţi dimineaţă a avut loc o nouă şedinţă a comisiei judeţene de colectare. Au participat d-nii: prefect Emil Mazilu, C. Nistor, secretarul organizaţiei judeţene Iaşi a Partidului Muncitoresc Român, I. Prică, subprefect Bogdanovici, Răşchitoriu din partea AFSM-ului, căpitan Mihăilescu, cd-tul Legiunii de Jandarmi, reprezentanţii Romcerealului etc.

Situaţia colectărilor pe plăşi

Luându-se în discuţie situaţia colectărilor pe plăşi s'a constatat că faţă de numărul hectarilor pe care s'a recoltat şi treierat grâul, colectările din judeţul nostru sunt cu 70 la sută în minus faţă de plan.

Aceasta se datoreşte în primul rând unor chiaburi care au sustras grâul şi l-au bătut acasă.

Situaţia pe plăşi se prezintă în modul următor:

Plasa Bucium — s'a colectat 11 la sută peste plan.

Plasa Copou — s'a colectat cu 5 la sută mai puţin decât era prevăzut în plan.

Plasa Podul-Iloaie — s'a colectat cu 6,5 la sută mai puţin decât era prevăzut în plan.

Plasa Tg. Frumos — s'a colectat cu 7 la sută mai puţin decât era prevăzut în plan.

Plasa Şipote — s'a colectat cu 10 la sută mai puţin decât era prevăzut în plan.

Discutându-se

în mod critic, cauzele care au determinat deficitul de până astăzi raportat la suprafaţa păioaselor treierate, s'au luat hotărâri privitoare la modul de a se remedia toate lipsurile.

Aceste hotărâri s'au luat ţinând seama şi de ultimele instrucţiuni ale Comisiei de Stat pentru colectări.

O atenţie deosebită s'a acordat măsurilor de pază ale ariilor, dat fiind faptul că în alte judeţe elementele chiabureşti s'au dedat la acte de sabotaj.

Criticându-se

comoditatea unor funcţionari ai Romcerealului, s'au discutat posibilităţile de înmagazinare a cerealelor rezultate din colectări şi paza acestor magazii.

Comisia a decis deasemeni ca delegaţii la batoze să primească la sfârşitul lunii un salariu de 1500 lei.

Au fost aspru criticate cele constatate, cu ocazia unui control efectuat, la morile ieşene.

S'a decis ca măcinatul să se facă contra uiumului şi nu pe bani şi să nu se oprească „căuşul".

Remarcându-se

unele lipsuri în ceeace priveşte transportul grâului colectat la magazii, s'au luat măsuri de îndreptare.

Va începe deasemeni o intensă muncă de lămurire în ceeace priveşte desmiriştirea ogoarelor. Rep.

Creşte numărul celor încadraţi în câmpul muncii

Un grafic alcătuit de Casa Asigurărilor Sociale din Iaşi arată că în ultimele luni numărul asiguraţilor din raza acestei instituţii a crescut cu 3500. Dacă ţinem seama de faptul că asiguraţii sunt formaţi din muncitorii şi funcţionarii din întreprinderi, înseamnă că numărul celor ce au intrat în câmpul muncii, îndeplinind de astăzi înainte o muncă productivă, a sporit într'o producţie îmbucurătoare.

Aceasta mai dovedeşte încă ceva: se evidenţiază în mod categoric avantagiile pe care le posedă economia planificată asupra economiei haotice prin absorbirea zilnică a unui număr tot mai mare de braţe de muncă şi de energii creatoare.

In ţările care tind spre o perfecţionare a planificării economiei lor, se vorbeşte tot mai puţin de şomaj.

Ţara noastră se află în curs de refacere; abia acum punem bazele, sub directa conducere şi îndrumare a Partidului Muncitoresc Român, unei economii sănătoase şi înfloritoare.

Şi faptul că în regiunea noastră, a Iaşilor, s'a şi înregistrat un succes atât de important ca cel semnalat mai sus, ne întăreşte şi mai mult încrederea în viitorul fericit al Republicii noastre populare.

Se seceră grâul de primăvară

Economia ţărilor din zona dolarului

Situaţia grea a Franţei

In Franţa, situaţia economică este destul de gravă şi din acest punct de vedere lucrurile nu sunt prea deosebite faţă de alte ţări apusene care intră în zona de influenţă a dolarului.

Nici Anglia, ţara care încearcă pe plan internaţional să secondeze întrucâtva politica imperialistă a Statelor Unite, socotindu-se în felul acesta un asociat ipotetic, nu se bucură deloc de o soartă mai bună: rând pe rând pe pieţele mondiale, capitalul englez a fost alungat de cel nord-american care i-a luat locul. Marea Britanie exportă tot mai puţin, în schimb importă dolari de care însă deţinătorii yankei au pretenţia să-i distribuie ei sau în orice caz să controleze distribuţia şi întrebuinţarea lor.

Dacă aşa se prezintă situaţia economică a Marei Britanii, de completă dependenţă cu toate consecinţele care decurg de-aici, ca scumpirea excesivă a mărfurilor, scăderea puterii de cumpărare a salariilor, într'un cuvânt preludiul unei mari şi grave crize economice care se apropie, în schimb situaţia Franţei, ţară în care dictatura nord-americană a îmbrăcat forme de-a dreptul brutale, lucrurile au luat o turnură extrem de critică.

Lovituri din cele mai grele a primit şi continuă să primească industria grea. In cadrul planului Marshall, Franţa este obligată să importe materiile prime pe care le exportă surplusul economiei americane şi nu minereurile şi maşinile de care are ea absolută nevoie pentru a-şi reface industria distrusă în timpul războiului de ocupanţii germani. La fel stau lucrurile şi în sectorul industriei textile.

In orice caz, americanii au nevoie să exporte cât mai mult şi deaceea industria franceză trebuia să dispară încetul cu încetul.

Lozinci ca „Protecţia industriei naţionale". „Salvaţi industria aeronautică franceză" au reuşit să mobilizeze în jurul lor toate forţele de luptă progresistă şi adevărat patriotice ale ţării.

In acelaş timp francul înregistrează zilnic scăderi simţitoare iar dolarul a devenit moneda care domină întreaga economie franceză.

Z. SANDU

(Continuare în pag. 2-a)

Infiinţarea unei policlinici studenţeşti la Iaşi

Centrul UNSR-Iaşi a luat iniţiativa înfiinţării unei policlinici medicale pentru studenţi.

Impreună cu centrul de asistenţă, vor începe lucrările de reparare a clădirii „fosta epitropie Mârzescu", unde va funcţiona policlinica.

Totodată, se vor face intervenţiile necesare la Ministerul Sănătăţii pentru a se obţine cât mai urgent instalaţiile şi materialul necesar.

NOTE

Strandul

In ceeace priveşte strandul ieşan sunt realizări care merită să fie relevate. Faptul că a fost pus la dispoziţia muncitorilor şi sindicaliştilor ieşeni un solariu nu este lipsit de însemnătate.

Dar pentruca lucrurile să fie mai bune ar fi de dorit încă puţine eforturi din partea conducerii ştrandului ca publicul să fie pe deplin satisfăcut.

Astfel, în primul rând ar trebui de urgenţă să fie adusă o cantitate de nisip care să dea posibilitatea ca plaja să poată fi făcută altfel decât pe praful murdar care s'a aşternut pe locul destinat plajei la soare. Şi în afară de aceasta schimbarea cât mai regulată a apei din bazin care în ultimul timp are un aspect dubios şi murdar, putând periclita sănătatea celor care intră în ea se impune de urgenţă.

Cu puţină bună voinţă, prin aplicarea de urgenţă a acestor măsuri, ştrandul nu ar avea decât de câştigat iar vizitatorii îl vor practica desigur în număr mai mare.

Sportul

Ne facem datoria de a seziza OSP din Iaşi asupra atitudinei celor care îndeplinesc la poarta parcului sportiv funcţia de controlori. Dacă realizările organizaţiei sportului popular sunt admirate tot mai mult, ele nu trebuesc diminuate de aspectul necivilizat al unora dintre cei însărcinaţi cu funcţia de controlori şi care nesocotesc unele dispoziţii ale OSP-ului aşa cum s'a întâmplat la matchul de Duminică.

Ziarul nostru care dă un larg sprijin sportului local crede de cuviinţă a sublinia şi această atitudine care trece dincolo de limita unei atitudini sportive.

In cadrul campaniei pentru ridicarea nivelului sanitar

Prima caravană medicală şi-a început activitatea în judeţ

La Gropniţa. Roadele unei munci planificate

Sute de consultaţii, injecţii şi intervenţii chirurgicale într'o singură zi

După cum am mai anunţat în ziarul nostru, organizaţia P.M.R. de pe lângă instituţiile sanitare locale a iniţiat, pregătit şi organizat cu concursul Sindicatului şi organelor Ministerului Sănătăţii o vastă şi lăudabilă acţiune în cadrul bătăliei pentru ridicarea nivelului sanitar al populaţiei rurale.

Este vorba anume de formarea unor caravane medicale alcătuite din medici de toate specialităţile cu instrumentarul respectiv. Aceste caravane au sarcina de a se deplasa în judeţ, urmărind şi depistând toate cazurile maladice.

Prima caravană medicală la Gropniţa

O primă caravană de acest fel formată din 12 medici specialişti şi două asistente de ocrotire, în frunte cu prof. dr. Chipail şi dr. I. Spânu, medicul şef al judeţului, s'a deplasat Dumineca trecută la circumscripţia medicală Gropniţa, unde a activat în tot cursul zilei.

Deplasarea s'a făcut cu trenul până la Potângeni, iar de aici până la locul de destinaţie, cu un autocamion. Abia se ivise soarele de după muchea dealului ce pune hotar între Gropniţa şi Fântânele, când învăluiţi în ceaţă deasă de colb, am străbătut uliţele înguste şi tresărate de gropi ale satului.

In faţa dispensarului de circumscripţie, lume multă. Unii veniseră cu noaptea în cap. Alţii au venit de pe la Fântânele, Coarnele Caprei şi toate celelalte comune învecinate. Vestea sosirii doctorilor dela oraş fusese răspândită încă cu multe zile înainte printre săteni, prin difuzarea unor afişe în care se anunţa ora şi ziua exactă a sosirii caravanei.

Paralel cu aceasta, or-

LAURIAN ZAHARIA

(Continuare în pag. 3-a)

O nouă colonie de vară în localitate

Din iniţiativa conducerii Ateneului „Salom Alechem" în colaborare cu C. D. E. va lua fiinţă zilele acestea o nouă colonie de vară la Strandul Iaşilor.

Colonia va funcţiona timp de o lună de zile şi va adăposti 100 de copii, fii de muncitori.

Creionări

„Un pokeraş"

La locuinţa unei foste moşieriţe şi a unei pensionare proprietară a câtorva imobile, poliţia locală a descoperit două tripouri organizate, unde diferiţi indivizi şi „cuconiţele" acestora practicau jocuri de noroc pe mari sume de bani. Cu ochii sclipind din cauza băuturilor consumate şi răgăind din pricina picantelor gustări, jucătorii au făcut tot „posibilul" ca măcar cele 1100 cărţi de joc să nu le fie confiscate.

Uitaseră însă după cât se pare „domnii" şi duduiţele că acum avem o poliţie democrată, care nu mai poate fi cumpărată cu bani pentru a oprima pe cei ce muncesc cinstit. Căci să fim lămuriţi, în aceste două case, au fost identificaţi, comercianţi, foşti industriaşi, văduve cu moşie, pensionare cu două-trei acareturi prin oraş, etc. In general oameni care au dispreţuit şi dispreţuiesc munca, socotind-o ca pe ceva demn numai pentru cei de „jos".

Ei se adunau să discute cele spuse „la ureche" de conu Georges sau Dorel, care au auzit pe „cuvânt de onoare" postul de radio Honolulu, emisiune

LEONTE S.

(Continuare în pag. 2-a)

Aniversarea morţii lui F. Engels

Lupta desfăşurată de Friederich Engels împotriva oportunismului în cadrele Partidului proletar

de G. STEPANOVA

Cel mai mare merit istoric al fondatorilor comunismului ştiinţific—Karl Marx şi Friederich Engels — este de a fi dovedit inevitabilitatea pieirii capitalismului şi triumful unui nou regim social—al socialismului. Marx şi Engels au dovedit pe baze ştiinţifice că groparul capitalismului şi creatorul regimului socialist va fi proletariatul—cea mai progresistă şi consecvent revoluţionară clasă a societăţii capitaliste. In lupta sa de eliberare, proletariatul va elibera şi pe toţi cei ce muncesc şi pe cei oprimaţi, de orice exploatare, jug, reacţiune şi procedee după bunul plac al exploatatorilor.

Spre a îndeplini această misiune istorică pe plan mondial—arătau Marx şi Engels—proletariatul trebue să aibă un partid al lui, înarmat cu teoria revoluţionară, partid capabil să ducă proletariatul la lupta pentru obţinerea puterii şi să asigure victoria revoluţiei proletariatului, victoria comunismului.

Marx şi Engels—fondatorii teoriei revoluţionare a proletariatului — au fost marii revoluţionari, „conducătorii vii ai mişcării vii a proletariatului" (Stalin). Ei au luptat până în ultimele zile ale vieţii lor pentru formarea unui partid al proletariatului, purtător al teoriei revoluţionare şi organizator al luptei de clasă a proletariatului.

Acest partid n'a putut lua fiinţă, decât după o luptă îndârjită şi consecventă împotriva duşmanilor proletariatului, împotriva adversarilor marxismului.

Cei mai periculoşi propagatori ai influenţei burgheze exercitate asupra proletariatului, încă în timpul vieţii lui Marx şi Engels, au fost oameni care sub masca de „socialişti", îndeplineau rolul de agentură a burgheziei în rândurile mişcării muncitoreşti. Dându-se drept apărători ai clasei muncitoare, ei căutau să insufle muncitorilor încrederea în forţele lor, să abată proletariatul de pe calea justă a luptei pentru socialism, trasată de Marx şi Engels, să condamne clasa muncitoare la rătăcire în întuneric, la oprirea în loc. Pentru a contrabalansa învăţăturile cu privire la lupta de clasă, proclamată de Marx şi Engels, aceşti oameni propovăduiau ideia „armonizării intereselor", „colaborării paş-

(Continuare în pag. 2-a)

PORTRETE

Mihail Lermontov

S'au împlinit recent 107 ani dela moartea marelui poet rus Mihail Lermontov.

Născut în 1814 a rămas la vârsta de 3 ani fără mamă şi crescut în principiile rigide ale bunicei sale, Mihail Lermontov nu a putut fi îndrumat de acasă pe drumul progresului şi revendicărilor juste ale maselor. Dat fiind însă foarte inteligent, cetind mult (cunoştea câteva limbi străine) şi călătorind, orizontul său s'a lărgit mult.

In 1832 a intrat la Universitatea din Moscova unde s'a împrietenit cu criticul V. Belinski, iar în 1834 a fost numit sublocotenent într'un regiment de gardă din Petersburg. Incepe să scrie apoi cursuri fără a avea însă marele avânt pe care l-a dovedit mai târziu.

Când în 1837 Puşkin a fost ucis într'un duel de francezul Dantes, în mijlocul scandalului şi a indignării produse de acest eveniment, Lermontov a dedicat poetului ucis un poem plin de vibraţie dar şi de o amară ironie la adresa ipocriţilor nobili, vinovaţi în fond de moartea marelui poet rus. Pentru aceasta Lermontov a fost pedepsit cu exilarea în Caucaz. Numele lui însă a început să circule tot mai mult iar poeziile sale sunt tot mai răspândite. In anul 1838 termină cel mai mare poem al său „Demonul" care căpătă o circulaţie universală. Insă Lermontov deveni un om periculos pentru poliţia regimului ţarist.

Anul 1840 este marcant pentru existenţa sa literară prin apariţia primului său volum de versuri şi prin editarea romanului său „Un erou al timpului nostru", în care autorul a exprimat necesitatea purificării clasei nobililor în plină putrefacţie.

Insă Lermontov trebuia să plătească pentru adevărurile pe care le spunea şi pentru apărarea demnităţii sale de scriitor. In 1840 duelează cu De Barant fiul ambasadorului francez, Lermontov fiind insultat. Era în obiceiul vremii satisfacţia pe calea armelor.

După duel Lermontov este arestat (cu toate că el trăsese în aer deşi fusese rănit). In închisoare este vizitat de un singur om, şi nu este întâmplător omul acela e criticul Belinski. După sfârşitul cercetărilor poetul este exilat din nou în Caucaz.

Aflându-se în localitatea Piatignsk e insultat de un oarecare Martinov. In ziua de 5 August pe o furtună teribilă are loc duelul, la care Lermontov trage în aer, în timp ce Martinov ocheşte mult şi trage la ţintă.

Lermontov rănit greu în frunte, moare după câteva minute.

Moartea lui Lermontov —la puţină vreme după moartea lui Puşkin—a produs o zguduitură puternică în sufletul poporului, a stârnit indignare şi ură împotriva stăpânirei ţariste şi a mentalităţii retrograde susţinută de această stăpânire. Ziarele au căutat să ascundă sub tăcere cauza adevărată a morţii poetului, pentruca poporul să nu afle că în Rusia oamenii de valoare sunt ucişi după planul fiecărui ins.

Viaţa lui Lermontov s'a confundat permanent cu viaţa poporului său care s'a şi reflectat în opera sa. Dela Puşkin şi Lermontov desvoltându-se pe linia unei fireşti conduite sociale, poezia rusă a dat pe un Nekrasov şi pe un Maiakowski.

Sunt impresionante cu prilejul comemorării morţii sale versurile poetului:

„Am predicat apoi iubirea
Şi adevărul cel curat;
Dar, nesimţindu-mi ei
menirea
In mine pietre-au aruncat.

PUNCTE

„Flacăra"

In ultimul ei număr publică o impresionantă nuvelă a lui Alexandru Sahia „Intoarcerea tatei din război". Infăţişând ororile şi absurditatea războiului în rânduri de o simplitate emoţionantă, Alexandru Sahia face în nuvelele sale un adevărat proces împotriva militarismului, împotriva politicei vechilor guvernanţi care lăsau într'o mizerie neagră pe foştii combatanţi invalizi de război.

Alexandru Sahia

de la a cărui moarte s'au împlinit la 12 August, unsprezece ani, a fost fiul unui ţăran din Mânăstirea Ilfov,

In epoca zbuciumată a marilor excrocherii şi nelinişti, Sahia a reprezentat în scrisul său voinţa şi gândurile proletarilor istoviţi de şomaj şi represiuni sângeroase.

Fiind redactor al revistelor „Veac Nou" şi „Bluze albastre" a făcut din aceste publicaţii adevărate baricade, tratând problemele sociale cele mai acute.

Nuvelele sale „Şomaj fără rasă", „Ploaie de lumnie", „Revolta din Port", sau „S'a întors tata din război", descriu chipuri de oameni simpli dar cu complexe sufleteşti şi idealuri măreţe, tratând în ele probleme legate de lupta maselor pentru o viaţă mai bună.

„U. R. S. S. azi"

cartea sa apărută în 1934 a însemnat pentru ţara noastră o oglindire a realităţilor din Ţara Sovietelor, dând astfel o puternică lovitură reacţiunei defăimătoare.

Luptând pentru cauza celor exploataţi, a celor slabi, Sahia nu putea sfârşi decât pe patul spitalului, unde la 29 ani a murit ros de tuberculoză.

Scrisului lui Alexandru Sahia, scriitorii progresişti de astăzi îi datoresc adâncirea problemelor şi mai ales transpunerea artistică a problemelor muncitoreşti.

„Max Haveiar"

cartea lui Multatuli apărută în Editura de Stat aduce o notă puternică şi originală, un mesaj de largă umanitate. Sublinind stările de revoltătoare exploatare din Indiile Olandeze, autorul nu face numai un proces local. Dincolo de valoarea de documentar social şi de analiza unui cunoscător obiectiv şi priceput al unor situaţii ignorate cu ştiinţă, Multatuli extinde cuprinsul rechizitorului său împotriva unei întregi societăţi.

In China democrată

cu toate obstacolele prezentate de desfăşurarea luptelor contra lagărului reacţionar condus de Ciang-Kai-Şek, există şi o activitate culturală demnă de relevat.

De curând ţa fost tradus în limba chineză romanul lui Alexandru Fadeev „Tânăra Gardă".

M. I. Romm

cunoscutul regisor sovietic („Chestiunea Rusă") a terminat recent scenariul unui film din viaţa Occidentului capitalist care va demasca pe aţâţătorii la război.

Apoi tot el va începe în curând realizarea marelui film „Lenin în anii 1921-1924" continuare la „Lenin în Octombrie" şi „Lenin în 1918".

Muncitorii sovietici revoluţionează technica

Henry Ford pretindea că gândirea constituie o adevărată pedeapsă pentru cei mai mulţi oameni. După el, tipul ideal de muncă ar fi aceia care nu pretinde însuşiri creatoare din partea muncitorului.

Ford insulta astfel pe lucrător pentru a justifica monstruoasa exploatare a regimului capitalist ca şi faptul că industria capitalistă împiedică în mod voit desvoltarea talentelor naturale ale oamenilor muncii.

Aceiaşi opinie obişnuia s'o formuleze şi inginerul american Frederick Taylor, autor al faimosului sistem de exploatare nemiloasă a muncitorilor, cunoscut sub numele de „taylorism".

Absurditatea unor asemenea „teorii", a fost de nenumărate ori dovedită în diferite faze ale construcţiei socialiste în URSS.

Există şi în Uniunea Sovietică o deosebire între munca intelectuală şi cea manuală, dar aceste două categorii de muncă nu mai sunt opuse una alteia, ca în regimul capitalist, unde majoritatea este supusă muncii manuale, iar munca intelectuală este monopolul unei minorităţi exploatatoare şi a unei pături subţiri de intelectuali din serviciul ei. In URSS nu numai oamenii de ştiinţă, ci şi simplii muncitori, meşteri calificaţi şi inovatori, crează drumuri noui în ştiinţă şi tehnică.

Un excelent exemplu este cazul recent al strungarului Bortkevici din Leningrad, care la reuşit, din propria sa iniţiativă, să devanseze tehnica tăierii metalelor, creind o metodă care constitue o adevărată revoluţie în materie. Performanţa lui Bortkevici constă în găsirea celei mai potrivite forme a cuţitului pentru a putea mări viteza de tăiere a metalelor. Până la începutul anului curent, 220 metri pe minut, era considerată viteza maximă de tăiere a metalelor. La orice încercare de mărire a vitezei, cuţitele nu rezistau.

Sfătuindu-se cu şeful său de secţie, strungarul Bortkevici a început o serie de experienţe şi a încercat nenumărate forme de cuţite, până când a descoperit cea mai nimerită formă de cuţit, care să-i permită o accelerare a vitezei de tăiere, până la 700 metri pe minut.

Un eminent tehnolog din Leningrad, aflând despre invenţia lui Bortkevici, a declarat că este nevoit să refacă, în întregime, capitolul respectiv din recenta sa carte consacrată fasonării uneltelor.

La scurt interval după ce s'a aflat despre noua metodă a lui Bortkevici, strungarul din Leningrad a fost invitat la Moscova, pentru a face un raport Colegiului Ministerului Industriei de maşini unelte asupra invenţiei sale.

Autorităţile cele mai calificate ale ţării au apreciat ca deosebit de importantă opera strungarului. După calculele făcute, extinderea aplicaţiunii invenţiei lui Bortkevici, va aduce ţării, o economie de 700 milioane ruble anual.

Vorbind despre noua metodă a lui Bortkevici, un ziar sovietic a putut observa că „eroul timpului nostru este omul muncii creatoare".

— SPORT —

O competiţie de wolley dotată cu o plachetă

Districtul de wolley-ball din Iaşi acordă o plachetă sub denumirea de „Placheta de wolley 23 August" pentru a fi disputată de toate echipele din Districtul Iaşi.

Jocurile sunt oficiale şi vor avea caracter eliminatoriu. Pot lua parte la competiţie; Echipele din categoria I-a, dar cu jucători ce n'au luat parte la campionatul 1948; echipele din categoria II-a; echipele neafiliate.

Inscrierile se vor face la sediul Districtului până la 16 August 1948 inclusiv, finala urmând a se desfăşura în ziua de 23 August 1948.

In match amical, Victoria a învins RATA la wolley-ball cu 3-0.

Prima lecţie, la şcoala de arbitri de foot-ball

Luni după amiază, în amfiteatrul Hurmuzache, a avut loc prima lecţie a şcolii de arbitri de foot-ball.

Au participat 30 de elevi, deşi numărul celor înscrişi se apropie de 100. Lecţia a fost predată de d-nii; Iules Mayer şi I. Truş.

Şcoala de arbitri de foot-ball atrage atenţia celor înscrişi că trei absenţe nemotivate duc la eliminarea din şcoală.

Despre Dinamo Vaslui

Duminică, în deschidere matchul Politehnica-CFR Timişoara s'a disputat partida amicală Dinamo Vaslui-Electrica Iaşi, terminată după cum am anunţat, eri cu rezultatul de 3-1 în favoarea tramvaiştilor.

Ceeace vrem să remarcăm aici însă este faptul că oaspeţii — după jocul prestat nu meritau să piardă. Ei sunt aceia care au deschis scorul prin Tanche Dunea, fost la CFR Iaşi, — care dealtfel a jucat foarte bine — şi dacă persistau într'un joc mai ofensiv, nu plecau bătuţi.

Ori cum vasluienii pot fi mulţumiţi, fiindcă cu mici retuşări posedă o echipă destul de bună. Iat-o: Neagu, Popa, Hruşcă, Dunea III, Schvartz, Liberman, Petrescu, Sulaghin, Constantinescu, Pădure, Duman.

In preajma provincialei C. U. T. dela Iaşi

„Cupa Unităţii Tineretului", această competiţie de masse care a reuşit să scoată la lumină nenumărate talente intră Sâmbătă şi Duminică în penultima fază. Tineri de toate categoriile vor fi prezente şi de astă dată pe terenurile de sport. Va fi din nou animaţie. Zeci şi sute de muncitori, săteni, elevi, militari şi studenţi se vor întâlni iar, pe stadioane, terenuri şi săli de sport, pentru a-şi disputa întâietatea.

In regimurile trecute sportul era un bun al celor ce huzureau. Fiii muncitorilor şi ai funcţionarilor erau ţinuţi departe de acest „lux". Existau „vedete" care se cumpărau la preţuri fabuloase. Existau elemente tinere şi talentate, care rămâneau necunoscute.

Astăzi, însă, lucrurile s'au schimbat. Sub îndrumarea Partidului Muncitoresc Român, Federaţiile sportive de acum, caută să introducă din ce în ce mai mult în ţara noastră un sport sănătos în rândurile celor mulţi.

Ceeace s'a realizat — şi se va mai realiza — prin „Cupa Unităţii Tineretului".

Sâmbătă şi Duminică în dealul Copoului, la Parcul Sportiv „23 August", unde vor avea loc marile competiţii de atletism, foot-ball, wolley-ball, box, din cadrul provincialei C. U. T, entuziasmul tinerilor va clocoti din nou.

I. ŞTIRU

„Un pokeraş"

(Urmare din pag. I-a)

specială pentru cei „necăjiţi", (adica chiar ei) din România.

Şi, deoarece în urma aprinselor discuţii în care numele prietenului lor Marshall se împletea la câte 5-6 cuvinte, se enervau, îşi regăseau apoi calmul sorbind un triplesec cumpărat de N kyşor acum doi ani la Constanţa cu 5 dolari sticla şi rontăiau sondwich cu o sardea rătăcită nu de mult prin camera de alimente.

Se amuzau apoi niţeluş privind pe fereastră, la „bieţii" muncitori, care lucrau la dărâmarea unui imobil de vis-a-vis şi îmbolnăviţi de splaen, începeau un pockeraş la... 500 de lei miza.

Intre un „passe-parol" şi o mizăă dublă, prăjiturile şi cafelutele cumpărate din cantotă sunt savurate, şi se discută despre ultimile creaţii ale modei londoneze ca şi despre imposibilitatea de a găsi în România un cupon de mătase.... ca înainte....

Desfrâu, chefuri, alarmism, sabotaj etc., acestea sunt preocupările burgheziei, în decadenţă. Agonia este grea şi ei încearcă s'o prelungească, hrănindu-se încă cu baloane cu oxigen venite dela postul de radio Londra sau Vocea dolarului.

In timp ce tot ce e cinstit şi patriot se găseşte în plină muncă pe şantierul reconstrucţiei ţării noastre, foştii moşieri, deblocaţii, foştii industraşi, joacă cărţi la 500 lei miza.

Cu fiecare acţiune, aceşti duşmani ai poporului se pun în afara colectivităţii noastre, care în fiecare zi întăreşte lupta împotriva acestor reprezentanţi ai trecutului.

Citiţi Opinia

Situaţia grea a Franţei

(Urmare din pag. I-a)

Se înregistrează pretutindeni, în oraşele principale ca şi în cele mai mici o adevărată invazie de turişti americani.

Cineva reîntors de curând din capitala Franţei compară afluxul acesta de yankei cu ceeace se întâmpla la noi înainte de izbucnirea războiului, când ţara noastră devenise o colonie germană.

Pentru câţiva dolari un trust american îşi poate procura orice doreşte; în unele locuri, la marile magazine adevărata monedă de cumpărare a încetat de mult să mai fie francul francez.

In faţa acestei situaţii este normal ca salariile să-şi piardă pe zi ce trece din valoarea lor, ca mărfurile să devină tot mai scumpe.

Muncitorimea franceză marea massă a celor ce muncesc sub conducerea Partidului Comunist Francez nu stau însă în inactivitate.

De fiecare dată isbucnesc noi greve în diferite sectoare de activitate, greve care dau noi şi noi lovituri agenţilor imperialismului american şi care mai produc şi unele întreruperi de serviciu în viaţa zilnică a „turiştilor americani".

De câteva zile se vorbeşte despre încercarea de a se instaura ca dictator al economiei franceze pe cel care a contribuit în largă măsură la dezastrul Franţei, în timpul războiului, Paul Reynaud.

Indiferent însă de omul pe care-l pun americanii să le apere politica lor economică, în Franţa, situaţia lor nu poate fi schimbată în faţa dârzei hotărîri a poporului muncitor din Franţa, de a lupta pentru independenţa ţării, pentru existenţă, pentru dreptate socială, luptă condusă cu toată vigoarea de Partidul Comunist Francez.

Abonaţi-vă la „Opinia"

Lupta desfăşurată de Friederich Engels împotriva oportunismului în cadrele Partidului proletar

(Urmare din pag. I-a)

nice" între burghezie şi proletariat. Pentru a contrabalansa învăţăturile privitoare la revoluţia proletariatului şi la dictatura acestuia, care constitue partea principală şi cea mai importantă a marxismului, ei propovăduiau „ideia" posibilităţii realizării socialismului pe cale paşnică, prin reforme, pe calea cărăcelii vechii societăţi capitaliste.

Aceşti „lupi în piele de oaie", cum îi denumea Engels, căutau să pătrundă în rândurile clasei muncitoare pentru a demoraliza pe membrii mişcării muncitoreşti, a scinda proletariatul, a-l slăbi, a-i răpi energia revoluţionară şi prin aceasta a-l împiedica să-şi îndeplinească misiunea istorică pe plan mondial—de gropar al capitalismului.

Influenţa oportunismului asupra mişcării muncitoreşti s'a manifestat deosebit de puternic, pe timpul lui Marx şi Engels, în Anglia.

Incepând din 1850, în mişcarea muncitorească engleză a învins Trade-Union-ismul lupta măruntă „pentru un ban", pentru ameliorarea situaţiei muncitorilor în cadrul societăţii capitaliste. Cel mai mare merit al lui Engels a fost faptul că el a fost primul care a ştiut să descopere cauzele şi rădăcinile sociale ale oportunismului în cadrul mişcării muncitoreşti din Anglia.

Engels a arătat că monopolul industrial şi colonial pe care îl deţinea Anglia pe atunci a permis burgheziei engleze să obţină supraprofituri pentru mituirea vârfurilor clasei muncitoare. In scrisoarea către Marx, din 7 Octombrie 1856, Engels scria: „De fapt proletariatul englez tinde din ce în ce mai mult să se burghezească, astfel încât această naţiune cea mai burgheză dintre toate naţiunile lumii pare-se că vrea să aibă la urma urmelor laolaltă cu burghezia şi o aristocraţie burgheză şi un proletariat burghez.

Pentru o naţiune, care exploatează întreaga lume acest fapt este într'adevăr natural, până la un anumit punct".

Fondatorii marxismului au biciuit fără milă pe leaderii trade-union-urilor britanice care se târau la remorca claselor dominante, aservind mişcarea muncitorească politicei burgheze şi sprijinind politica de oprimare în colonii.

Engels a criticat cu asprime societatea fabiană aparent socialistă, care mai continuă să existe până în prezent şi joacă rolul de furnizor ideologic al partidului laburist.

Engels se exprimă astfel despre membrii societăţii fabiene:

„Aceasta este o clică de „socialişti" burghezi de toate nuanţele, dela carierişti până la socialişti sentimentali şi filantropi, pe care i-a unit doar teama în faţa pericolului dominaţiei clasei muncitoare şi care sunt gata pentru orice, pentru a înlătura acest pericol"...

Influenţa elementelor oportuniste s'a manifestat şi în cadrul partidului social-democrat german. Această influenţă s'a manifestat excepţional de intens după introducerea de către Bismark în anul 1878 a legii speciale împotriva socialiştilor.

Un manifest „sui generis" al oportuniştilor din partidul social-democrat german din acea perioadă a fost socotit articolul semnat de Hechberg, Wernstein şi Schramm, apărut în revista „Jahrbuch für Sozialwissenschaft und Sozialpolitik", editată la Zürich în 1879. In ce priveşte fondul acestui articol, Marx şi Engels l-au caracterizat în faimoasa lor circulară, adresată lui Bebel, Librecht, Brakke, etc., la 17-18 Septembrie 1879, în felul următor: „In locul unei opoziţii politice hotărîte—o împăcare generală, în loc de luptă împotriva guvernului şi a burgheziei—o încercare de a-i atrage de partea lor, în loc de împotrivire înverşunată contra prigoanei exercitate de sus—o supunere smerită şi recunoaşterea că pedeapsa este binemeritată".

Desvăluind sensul oportunist şi reformist al opiniilor autorilor articolului din „Jahrbuch", fondatorii marxismului au dovedit că aceste opinii sunt absolut incompatibile cu menirea partidului muncitoresc. „Pentru noi este cu desăvârşire de neînţeles cum poate partidul să tolereze în continuare în rândurile lui pe autorii acestui articol. In ce ne priveşte însă, în conformitate cu întregul nostru trecut, numai o singură cale ne stă în faţă. Timp de 40 ani aproape noi am pus în primul plan lupta de clasă ca o forţă motrică a istoriei şi în special acea luptă de clasă care se dă între burghezie şi proletariat ca o pârghie puternică a transformărilor sociale din epoca noastră, deaceea noi nu putem în nici un caz merge alături de oameni care încearcă să şteargă lupta de clasă din programul mişcării muncitoreşti".

Demascând pe „socialiştii" care năzuiau să transforme partidul muncitoresc revoluţionar într'un partid de reforme al micilor burghezi-filosofi, fondatorii marxismului denunţau fenomenul germinării unui lagăr burghez în cadrele social-democraţiei germane şi explicau partidului că este necesar şi inevitabil să se procedeze la eliminarea din rândurile partidului a acestor elemente burgheze.

După moartea lui Marx, Engels a continuat să ducă această luptă înverşunată îm-

INFORMAȚIUNI

Administrative

Ministerul Silviculturii a primit demisia din serviciu a d-rei Baciu Vasilescu Elena dela Direcția II-a Regională Silvică Iași.

— Dl. ing. Ruscior Maximilian a demisionat din funcția de asistent la Direcția Regională Iași, din Institutul Național de cercetări Tehnologice.

Dl. ing. Alăzăroaie Gh. Emil a fost numit de Ministerul Minelor și Petrolului în postul de mai sus, devenit vacant.

Pentru copiii din colonii

S'a fixat pentru copiii din coloniile de vară o alocație de hrană zilnică de 80 lei.

Împuternicire

Șeful Inspectoratului Regional AFSM din Iași a fost împuternicit să semneze împreună cu contabilul șef al Inspectoratului, în numele și pentru Inspectoratul Fermelor de Stat și Stațiunilor de Mașini Agricole, orice act privind primirea și manipularea fondurilor trimise de AFSM.

Semnătura lor angajează în mod legal Inspectoratul.

Duminica se va distribui rația de pâine și pentru Luni

Deoarece Duminică seara brutăriile din cuprinsul orașului nostru nu lucrează Direcția Comercială Județeană a decis ca în viitor, Duminică dimineața să se distribue rațiile de pâine și pentru Luni.

Recensământul unităților administrative

Prefectura de Județ a fost înștiințată de către Ministerul de Interne că, în conformitate cu dispozițiunile Comisiei de Stat pentru planificare, recensământul unităților administrative ce urma să înceapă la 11 August crt. se amână pentru o dată ce se va comunica ulterior.

Instituțiile care au primit formularele le vor înainta complectate atunci când acestea vor fi cerute.

Obligațiunile micilor meserași privitor la ținerea registrului de intrare-ieșire

Organele fiscale au primit dispoziții să verifice atelierele meșteșugărești și să constate dacă s'au înființat de către cei în cauză registrul special de intrarea și ieșirea materialelor.

Inregistrarea materialelor în registrul special de intrare și ieșire se face pe baza facturilor și bonurilor primite și eliberate.

La intrare se înregistrează data, obiectul cumpărării (materii prime, semi-fabricate, furnituri, etc.), factura sau bonul și valoarea finală.

La ieșire se trece obiectul executat și furnizat clientului fără a se indica însă numele acestuia. In acest registru se mai trece (la ieșire) într'o rubrică specială și operațiunile pentru plata impozitelor pe lux și cifra de afaceri.

Pânzeturi pentru populația rurală

Ministerul Comerțului a făcut cunoscut Direcției Comerciale Județene că a luat măsuri ca Societatea Centrocom-textil să vândă cooperativelor rurale din regiunea Iașilor, cantități și sorturi de țesături.

La rândul lor, cooperativele vor distribui cel mult 12 metri de țesături de fiecare gospodar și anume: muncitorilor agricoli sindicalizați, nevoiașilor fără proprietăți agricole, producătorilor scutiți de cota de predare a cerealelor, producătorilor care au predat cota de cereale recolta 1948 pe baza procesului verbal al comisiei comunale de colectarea cerealelor, vizat de centrul de colectare.

Aprovizionarea instituțiilor cu carne

Sunt convocați astăzi la orele 19 la Solvacar strada Cuza Vodă 50, toți delegații instituțiilor, cooperativelor muncitorești, spitalelor, azilelor, creșelor.

Delegații vor prezenta situații în care se va specifica necesarul de carne pe fiecare din cele patru zile a săptămânii, când se distribue carnea de vită.

Aprovizionarea cu petrol

Societatea comercială de Stat pentru Comerțul petrolului — „Competrol" a luat măsuri în vederea înlăturării situației din trecut, când mijloacele de desfacere erau plasate, nu în funcție de necesitățile regionale ci după beneficiile care le aduceau.

In orașul nostru se va înființa o stațiune și câteva depozite de desfacere cu ridicata.

Depozitarii cu amânuntul vor fi aprovizionați direct din depozitele cu ridicata ale „Competrol-ului", iar acei depozitari care au instalațiile necesare (rezervoare, linii de garaj, etc.). vor fi aprovizionați cu cazane cisterne.

In timp foarte scurt, produsele petrolifere și în special petrolul vor fi duse până la reședințele de plasă.

Prin această acțiune de concentrare și raționalizare a mijloacelor de desfacere în „Competrol" se va ajunge la o ieftenire a produselor petrolifere, datorită faptului că va exista în viitor o singură regie de desfacere.

O mare serbare dată de echipele artistice ale căminelor culturale

In vederea adunării generale a căminelor culturale ce se va ține în cursul acestei luni la Iași, căminele culturale sătești fac intense pregătiri.

Sub supravegherea îndrumătorilor culturali, căminele culturale au prezentat în cadrul numeroaselor serbări ce s'au dat în județ, programele cu care au înțeles să se prezinte la concursul organizat de comisia interimară județeană a căminelor.

Echipele de cor, dansuri și teatru, cele mai bune, au luat parte la concursurile organizate pe plăși. La aceste concursuri, îndrumătorii au ales numerele cele mai bune din programele prezentate de Căminele culturale sătești, în vederea alcătuirii unui program bine pus la punct și care să fie prezentat publicului ieșan.

Comisia interimară județeană a Căminelor culturale, a hotărât ca data când se va da serbarea să fie Duminică 22 August crt.

Serbarea dela 22 August va face parte din marile manifestații organizate de așezămintele culturale.

In zilele de 22 și 23 August în Iași vor sosi pe lângă echipele selecționate și delegațiile căminelor culturale sătești ce vor participa la alegerea noului sfat județean al căminelor culturale, sfat așezat pe baze noi, sprijinit pe elemente democrate, pe muncitorime, țărănimea muncitoare și intelectualitatea progresistă.

Comisiuni speciale

pentru activarea aprovizionării cu lemne de foc

Printr'un decret al Prezidiului Marii Adunări Naționale, Ministerul Industriei a fost împuternicit a înființa pe cale de decizie, în regiunile producătoare de material lemnos comisiuni locale pentru activarea scoaterii din păduri și transportul lemnelor de foc până la arterele de comunicații. Comisiunile sunt compuse din trei delegați ai Ministerului Industriei, prefectul județului sau delegatul său, directorul serviciului silvic județean sau delegatul său.

Atribuțiunile comisiunilor locale sunt: stabilirea stocului de lemne de foc aflat în regiune; programarea transporturilor; controlul executării programului întocmit, luarea de măsuri pentru executarea măsurilor stabilite.

SE CAUTA femeie de serviciu cu știință de carte, pentru instituție.

A se adresa la ziar.

Prima caravană medicală

și-a început activitatea la Iași

(Urmare din pag. I-a)

ganizațiile de bază ale P. M. R. din comunele cuprinse în raza circ. medicale Gropnița, au desfășurat o intensă campanie de lămurire printre săteni. Și numai astfel se explică numărul neobișnuit de mare de pacienți.

Cu concursul îndrumătorilor P. M. R.

s'a trecut la o sistematică organizare a activității medicale.

Pentru asigurarea bunului mers al operațiilor, caravana a fost divizată pe specialități, fiecare medic specialist instalându-se separat.

Astfel, după ce pacientul era supus unei vizite medicale generale, era îndrumat spre medicul de specialitate.

Pentru fiecare locuitor consultat, au fost întocmite fișe speciale de sănătate în cuprinsul cărora, după ce s'a notat diagnosticul maladiei, într'o rubrică specială, medicul de specialitate a indicat medicului de circumscripție modul de tratare și urmărire a bolnavului.

Acolo unde era cazul s'au făcut intervenții chirurgicale. Pentru cazurile mai grave s'au făcut formele pentru internarea bolnavilor în spital.

Roadele unei zile de muncă conștientă

După indicațiile Ministerului Sănătății, pentru mamele cu sugaci, gravide și copiii până la 3 ani, s'au întocmit fișe speciale de sănătate, în vederea unei atenții și permanente asistențe medicale.

Până în seara aceleași zile, după o muncă conștientă și neobosită au fost consultate un număr de 1380 persoane, s'au făcut numeroase analize, injecții, intervenții chirurgicale și s'au distribuit importante cantități de medicamente în mod gratuit.

Organizarea unor astfel de caravane ale căror utilitate s'a putut constata pe teren, demonstrează încăodată grija și atenția deosebită pe care o acordă P.M.R. și Guvernul nostru, sănătății poporului.

PETIȚIONARII

trebuie să timbreze cererile

și să indice adresele

Comunicatul Ministerului de Finanțe

Ministerul Finanțelor aduce la cunoștința tuturor contribuabililor că, pe orice cerere prezentată unei autorități sau serviciu fiscal, trebue să fie aplicate timbrele fiscale legale.

Totodată contribuabilii sunt obligați să indice descifrabil domiciliul petiționarului, la care să se poată răspunde.

Această măsură este necesară întrucât în foarte multe cazuri Ministerul Finanțelor nu poate rezolva cererile contribuabililor, fiindcă nu sunt timbrate și nu au adresa la care să se trimită răspunsul cuvenit.

Pe viitor orice cerere netimbrată și fără specificarea adresei nu se mai ia în considerare și se clasează la dosar.

DOCTOR
L. FAINARU
Medic de Spital
Boli interne
Boli de femei,
Venerice-Sifilis
TRATAMENT CU PENICILINA
Consult 8-10, 3-7
Str. Anastasie Panu, 40
(vis-a-vis de „Camila")

PIERDUT foaia de circulație Nr. 182 pe numele Solomon Esterica str. Anast. Panu 6. O declar nulă.

Cinema SIDOLI PREZINTĂ ASTĂZI
O premieră 1948
O pânză în depărtare
o acțiune dinamică într'un peisaj fermecător
cu B. STRAUCH și EVA LANGE
film care a rulat în Capitală 6 săptămâni cu un succes inepuizabil
Complectare: Jurnal de actualități

ATELIERELE PRINCIPALE C. F. R. - IAȘI
angajează un număr de
200 DE ZILIERI
în funcțiile de:
tâmplari, lăcătuși, ferari, turnători și 30 tâmplari flotanți, asimilați în condițiile statutare.
Informații la Biroul de Personal al Atelierelor, în orice zi lucrătoare, dela orele 7.30 la 14.30

Intreprinderile Municip. Iași
E. T. A. C. S.—Iași
PUBLICAȚIE
Se aduce la cunoștință celor interesați că în ziua de 18 August orele 16, se va ține licitație publică cu oferte închise la sediul acestei Intreprinderi din strada Uzinei Nr. 38, pentru furnizarea următoarelor materiale:
30 vag. 10 tone pietriș de râu,
30 vag. a 10 tone nisip de carieră și
50 vag. a 10 tone nisip de râu.
Licitația se va ține în conformitate cu dispozițiunile L. C. P. art. 88 | 110.
Garanția va fi de 5 la sută din valoarea ofertei.
Caetul de sarcini precum și orice alte informațiuni, se pot vedea și lua dela biroul de materiale E. T. A. C.I.S.
Direcțiunea

DOCTOR
A. ABERMANN
SPECIALIST în BOLI de COPII și SUGARI
Consultă în str. Gh. Dimitrov (fost. str. I. C. Bratianu 30)

Magazinul POPULAR
Str. Lăpușneanu Nr. 44
anunță că a primit și desface pe puncte:
Stofe costum, stofe rochii, Poplin (Bemberg), ață. Deasemenea:
Muncitorul, Zefir, Ațică, Finet, ciorapi bărbătești, sosete, ciorapi pentru copii

Provincia

Cum decurg colectările și treierișul în județul Vaslui

Județul nostru se află în întrecere, pentru o mai bună organizare și realizare a colectărilor cu județul Iași. Lucrările în acest sens sunt desfășurate cu intensitate.

Suprafața de cereale din județ pe categorii este următoarea: grâu 20.000 ha., secară 250 ha., ovăz 3400 ha., orz 7500 ha.

Treeratul a început în toate centrele. Pentru aceasta au sosit în județ 92 de batoze, a căror lipsă se resimțea mai înainte.

Bunul mers al colectărilor și treerișului este supravegheat de Comisiunea Județeană prin organele de subordine.

Problema pregătirii magaziilor în vederea stocurilor cerealelor este în curs de rezolvare.

Se construiesc și reconstruiesc mai multe magazii în oraș și județ.

Până în prezent s'au treierat 50 vagoane dintre care s'au predat 15.

Dela cele 4 plăși ale județului, Plasa Negrești este în privința colectărilor și treerișului, în frunte.

Dacă în majoritate unele comune din județ au depășit munca agricolă au fost și unele, care din diferite motive au rămas în urmă. Astfel, au rămas în urmă comunele: Lipovăț, Ștefan cel Mare, Pușcași etc.

Comisiunea județeană a întâmpinat și unele greutăți, chiaburii căutând să se sustragă colectărilor, neîntocmind procesele verbale respective sau treerând acasă.

Deasemeni, au contribuit la îngreunarea bunului mers al colectărilor și treerișuiui și organele în subordine ale Comisiunei. Astfel, primarul din comuna Pribești, Vasile Iftimie, precum și primarul din comuna Codăești, Dumitru Arsenie, nu au respectat dispozițiunile Comisiunei.

Transportul cerealelor la centru se face în convoi însoțit de un delegat al comisiunei, potrivit dispozițiunilor primite dela acesta.

Vremea se menține frumoasă și lucrările agricole continuă să se desfășoare cu intensitate.

S'au luat și unele hotăriri cu privire la porumb, pentru care vom reveni cu amănunte.

IONEL POPOVICI

Deschiderea clubului U.A.E.R. în târgușorul Codăești

In târgușorul Codăești jud. Vaslui a avut loc inaugurarea clubului U.A.E.R.

La festivitate au luat parte reprezentanții tuturor organizațiilor din localitate.

Deschiderea a fost făcută de către elevul Radu Miron, președintele clubului, care a vorbit despre însemnătatea acestui club, după care au luat cuvântul fruntași ai comunei care au îndemnat tineretul studios la muncă.

Conferința a fost urmată de un frumos festival artistic dat de către U.A.E.R.

*

Luni 2 August, elevii cursului superior au început cursurile de meditație dela 8-12 pentru a pregăti elevi căzuți.

In fiecare Luni, au loc ședințele cercului de critică literară. Miercuri dela ora 5-6 cercul de fizică și Vineri dela 5-6 cercul ARLUS. Iar restul zilelor din săptămână sunt pentru sport și reconstrucție.

Elevii din Codăești sunt mândri atât de organizația noastră cât și de munca care o avem de îndeplinit.

Dorim succes tuturor cluburilor UAER.

Constituirea oficială a Ateneului popular „Șalom Alechem"

Miercuri 4 August crt., a avut loc la CDE din localitate, constituirea comitetului de conducere a ateneului popular „Șalom Alechem", în prezența d-lui consilier cultural C. Huțu.

Cu acest prilej, d. av. Ghido Schaffer, responsabil cultural al CDE, a făcut un scurt expozeu asupra sprijinului acordat de guvern, populației evreiești.

D-l. Huțu reprezentantul Ministerului Informațiilor a arătat rolul și importanța ateneelor populare și a promis concursul Ministerului. A mulțumit d. Beno Stumer, secretar g-ral C.D.E., după care a urmat alegerea Comitetului de conducere.

DOCTOR
S. A. DAVID
Boli interne
și de copii, boli defemei
Venerice, Sifilis
Blenoragia, vindecă radical în 9 ore (Penicilina)
Iași, str. Costache Negri 3 (colț Elena Doamna)
Cons. 8—12 dim. și 2—9 sea

PIERDUT buletinul populației pe numele Saiz Petru, Tg. Frumos. Îl declar nul.

Vânzători de ziare
Se angajează în condițiuni avantajoase
Abonați-vă la OPINIA

Citiți OPINIA

ULTIMA ORA

Vom avea o recoltă îmbelşugată de porumb

BUC. 11. — După ştiri venite din întreaga ţară, se poate afirma că în afara unor foarte mici porţiuni de teren, care însumează abia câteva procente, praşila doua a fost terminată la porumb.

Deasemeni în regiunile din sudul ţării, în câmpia olteană, în câmpia Dunării, Banat, podişul transilvan şi câmpia Siretului, praşila treia a fost terminată în proporţie de cam o treime din suprafaţa generală cultivată cu porumb.

Lucrările de praşila treia sunt însă în continuă creştere de intensitate, plugarii muncind cu râvnă la întocmirea integrală a planului în timpul prestabil.

Situaţia generală a porumbului se prezintă însă după toate datele de până acum în condiţiunile cele mai bune. Ştiuleţii sunt desvoltaţi şi combaterea mălurei s'a făcut cu multă eficacitate cu ajutorul organelor responzabile ale Ministerului Agriculturii. Dealtfel, în general, porumbul a fost foarte puţin atacat atât de paraziţi, cât şi de boale criptogamice. Cocenii, atât de necesari hranei vitelor, sunt şi ei în cea mai mare parte desvoltaţi, în regiunile de jos ale ţării, ei reuşind uneori să treacă şi de doi metri înălţime.

Recolta se anunţă îmbelşugată şi de bună calitate.

Importante dispoziţiuni cu privire la exercitarea comerţului

Eliberarea certificatelor de existenţă. - Extinderea obiectului de comerţ. - Situaţia firmelor fără mărfuri

BUC. 11.— Modificările şi schimbările, ce intervin în decursul funcţionării întreprinderilor, referitoare la obiectele de comerţ înscrise la Oficiul Registrului Comerţului trebuiesc menţionate în conformitate cu dispoziţiunile art. 10 al legii pentru înfiinţarea acestui registru.

Această obligaţie este de altfel prevăzută în legea Nr. 125 din 1941 pentru reglementarea exercitării comerţului, care prevede că:

„Autorizaţia este necesară şi pentru modificarea ulterioară a:

a) obiectului comerţului;

b) mutarea sediului dintr'o localitate în alta;

c) deschiderea de sucursale şi agenţii;

d) majorarea capitalului la societăţile pe acţiuni. In comandită simplă şi cu răspundere limitată.

Mutarea sediului

In cazul mutării sediului social în cuprinsul aceleaşi localităţi, sau al schimbării emblemei şi numirii de împuterniciri, este necesară numai facerea formalităţii menţiunei direct la Oficiul Registrului Comerţului.

Constatându-se derogări de la menţiunile înmatriculate în Registrul Oficiului Comerţului şi în principal, la obiectele de comerţ efectiv practicate, au fost impuse unele măsuri ale autorităţilor de resort.

Legea Nr. 250 din 1947 pentru modificarea unor dispoziţiuni ale legii, pentru organizarea Oficiului Registrului Comerţului, clarifică această situaţiune impunând obligaţiunea cererii unor noui certificate de existenţă a firmelor.

Certificate de orice fel precum şi duplicatele după cererile de înmatriculare, au fost anulate.

Aceste certificate vor fi eliberate numai în urma unor cercetări la faţa locului asupra obiectului de comerţ efectiv exercitat şi în nici un caz după scriptele Registrului Comerţului.

Extinderea obiectului de comerţ

Forurile de resort nu mai aprobă autorizaţii pentru extinderea comerţului, aceasta fiind admisă numai în cazuri cu totul excepţionale, când Camerile de Comerţ şi Industrie apreciază că atari cereri pot fi rezolvate favorabil şi individual, motivându-se considerentele în baza cărora Camerile de Comerţ apreciază ca necesară o asemenea autorizare de extindere.

Radierea obiectelor de comerţ neexercitate

Cu prilejul punerii în aplicare a legii Nr. 250 din 1947 Ministerul Comerţului a aurizat Camerile de Comerţ ca să radieze fără aprobare prealabilă toate acele obiecte de comerţ, cari deşi înmatriculate, nu sunt exercitate efectiv.

Certificatele de existenţă vor cuprinde în consecinţă numai obiectul efectiv exercitat însă numai în limita obiectului înmatriculat la Oficiul Registrului Comerţului.

Fabricile

In această materie, autoritatea de resort a înţeles să facă numai o singură excepţie, — cazul fabricilor — aplicându-se formalităţile impuse de art. 15 din legea 351 din 1945 pentru reprimarea speculei ilicite şi sabotajului economic, adică cerându-se în prealabil autorizarea exercitării comerţului.

Inscrierea obiectului efectiv exercitat

In ceiace priveşte firmele ce solicitau înscrierea unui obiect de comerţ care nu era înmatriculat anterior, dar care cu ocazia cercetărilor pe teren s'a constatat, în mod evident că era exercitat în permanenţă, înainte de 1 Ianuarie 1946, până în ziua controlului, Camerele de Comerţ şi Industrie au fost autorizate să rezolve acele cereri,

Firmele fără mărfuri

S'a constatat, că unele firme nu aveau mărfuri în momentul verificărilor obiectelor de comerţ. In atari cazuri când firmele în chestiune au lucrat în trecut, se va ţine seama, la eliberarea certificatelor de existenţă, de activitatea lor pe ultimele şase luni.

Cum se vor face Detaşările şi suplinirile în învăţământul secundar

BUCUREŞTI 11 (Agerpres). — Ministerul Învăţământului Public face cunoscut următoarele:

1) Cererile atât pentru detaşarea cât şi pentru suplinirea în învăţământul secundar pentru anul şcolar 1948—1949, se vor adresa numai inspectoratelor şcolare regionale până la 22 August 1948.

2) Cererile pentru suplinire vor fi însoţite de fişa medicală şi copii după actele de studii, licenţă, seminar pedagogic, universitar şi eventual un examen de capacitate.

3) Cererile de detaşare se fac la inspectoratul şcolar din raza căruia se află localitatea pentru care se cere detaşarea şi trebue să aibă avizul favorabil al Inspectoratului de unde se cere plecarea. Cu această ocazie se comunică celor interesaţi că nu se acordă detaşări decât pentru apropierea între soţii funcţionari publici şi numai dacă interesele învăţământului nu suferă. In consecinţă nu se vor aproba detaşări din localităţile unde nu se pot găsi suplinitori calificaţi, astfel că cei în cauză îşi vor aranja situaţia în conformitate cu interesul învăţământului, cerând — dacă e cazul — detaşări dintr'un centru mare în altul mai mic, unde este celălalt soţ.

In afară de detaşările legale acordate în condiţiunile mai sus menţionate, nu se vor acorda altele sub nici un motiv, astfel că la 1 Septembrie fiecare profesor va trebui să funcţioneze la locul său.

PIETRO NENNI vizitează U. R. S. S.

MOSCOVA 11. (Rador) — TASS transmite:

Pietro Nenni, preşedintele grupului parlamentar al partidului socialist italian, care întreprinde o călătorie prin Europa, a sosit acum câteva zile în Uniunea Sovietică.

In timpul şederii sale la Moscova, Nenni a vizitat mausoleul lui Lenin şi numeroase alte monumente din capitala sovietică. In zilele de 6 şi 7 August, Nenni s'a dus la Leningrad, unde a vizitat numeroase locuri istorice legate de Revoluţie şi de apărarea eroică a oraşului din timpul celui de-al doilea război mondial.

— LONDRA 11. (Rador)— Tom Yates, secretarul general al Ligii Naţionale a marinarilor, a declarat că marina comercială a Marei Britanii suferă un deficit uriat.

Concurs naţional de telegrafie

BUC. 11.— Direcţiunea Generală P. T. T. în colaborare cu sindicatele P. T. T., organizează un concurs naţional de telegrafie, la care vor lua parte numai telegrafiştii salariaţi. Concursul va fi numai pentru aparatele Morse (transmitere, recepţie), telegrafo-imprimator, radio şi ondulator.

LISTA ŞCOLILOR şi instituţiilor de cultură din Iaşi intrate în proprietatea Statului

Şcoala copii mici „Mavrocordat" str. Prof. dr. Parhon nr. 158 Iaşi; Şcoala copii mici Iaşi din str. Vasile Lupu nr. 39, propr. Soc. Ortodoxe a Femeilor Române din Iaşi; Şcoala copii mici Iaşi strada Vultur, a Com, Evr.; Şcoala primară conf. „Notre Dame de Sion" Iaşi din străzile: Cuza Vodă 24; Mârzescu şi Stoescu propr. „Notre Dame de Sion"; Şcoala primară „Notre Dame"; Şcoala primară isr. de băeţi „Wachtel" din str. A. Marinescu nr. 187 Iaşi a Com. Isr. din Iaşi; Şcoala Isr. fete „Steaua" din str. A. Marinescu nr. 187 a Com. Isr din Iaşi.

Şcoala primară isr. de băeţi „Cultura" str. Dobrogeanu Gherea Nr. 26; Şc. primară de fete RFL din str. Filimon Sârbu Nr. 5 Iaşi şi localul din str. Horia Nr. 11; Şcoala primară de fete „Dr. Stern" din Fund. Mangirov No. 236 Iaşi; Şcoala primară isr. Nr. 2 de băieţi „Junimea" din str. Palat Nr. 10 Iaşi; Şcoala primară „Talmud Thora" mare din str. Aron Vodă Nr. 5 Iaşi; Şc. primară „Talmud Thora" mică din şos. Naţională Nr. 279 Iaşi; Şcoala primară „A. M. Gutman" din str. Ion Creangă Tg. Frumos propr. Comunităţii Evreilor;

Şcoala primară „Ziberman" din Bivolari Iaşi; proprietatea com. isr; Şcoala primară isr. Marcu şi Sima Ghetel Podul Iloaie Iaşi; a Com. Evr. din Podul Iloaie; Lic. ortodox de fete din Iaşi al Soc. Ort. Naţ. a Femeilor Române; Liceul de fete „M. Kogălniceanu" din str. Căpitan Păun Nr. 6 Iaşi şi propr. profesorilor asociaţi din Iaşi; Liceul de băeţi „M. Kogălniceanu" din str. Rosetti Nr. 8 Iaşi a doamnei Maria Patriciu:

Gimnaziul Unic ev. Iaşi din strada Filimon Sârbu nr. 5 Iaşi nu are local propiu; Gimnaziul „ORT" din strada Dobrogeanu Gherea nr. 26 aparţine Com. Evreeşti din Iaşi; Seminarul teologic din strada Max Vexler nr. 7, 9 şi 11 al Episcopiei Cat.

Vânzarea obiectelor de ocazie şi a cărţilor vechi

BUCUREŞTI 11.— Ministerul finanţelor a dat într'un ordin noui precizări în legătură cu regimul fiscal la vânzarea obiectelor de ocazie.

Ordinul circular prevede că firmele care primesc spre vânzare în comision, obiecte de ocazie, trebue să aibe un registru special oficializat de administraţia financiară.

Vânzarea făcută de firmele comisionare se va factura cu impozitul proporţional de 2 la sută pentru mărfurile primite în comision dela comercianţi iar pentru bunurile primite în comision dela particulari se datorează la vânzare, impozitul proporţional de timbru de 16 la sută.

La depunerea cărţi, pentru vânzarea în comision când depunătorul este particular, se va elibera o chitanţă care se va timbra.

Suspendări şi pedepse aplicate unor membri ai corpului didactic din Iaşi

Ministerul Învăţământului Public a publicat următoarele pedepse date membrilor corpului didactic primar:

„Suspendarea din învăţământ cu plata salariului pe jumătate", şi s'au trimis în faţa comisiei de judecată disciplinară d-nii: Nicolae Constantinescu, fost inspector g-ral şc. şef reg. Iaşi.

Traian Popescu, fost insp. g-ral la disp. regiunii Iaşi.

Vas. Cosma, fost inspector şef al Jud. Iaşi.

Constantin Zamcanu, fost subinspector de cancelarie la insp Iaşi pentru ilegalităţile constatate în legătură cu lucrările de raţionalizare de posturi din învăţământul primar, în regiunea şc. Iaşi, iar d. Ovidiu Rotaru fost insp. şc. la jud. Iaşi s'a trimis în faţa comisiei speciale de judecată displicinară, pentru incapacitate, incorectitudine şi imoralitate.

„Suspendarea din învăţământ cu 50 la sută salariu" şi s'au trimis în faţa comisiei de judecată disciplinară, d. Gh. Vierescu fost insp. g-ral şcolar la dispoziţia regiunii Iaşi şi soţii Lucreţia şi Vasile Todiraşcu dela şc. primară com. Rafaila jud. Vaslui, pentru imoralitate şi lipsă de demnitate.

Deasemenea au fost suspendaţi din învăţământ pe un an fără plata salariului cu începere dela 1 August 1948—31 Iulie 1949, învăţătorii Mihail Pancu şi Pieptu Octavian dela şcoala primară Grajduri-Iaşi, pentru fapte care ating prestigiul şi bunul mers al instituţiei.

Cursurile de îndrumare pentru corpul didactic ieşan

Rectoratul Universităţii aduce la cunoştinţa membrilor Corpului didactic a Universităţii că sunt obligaţi a participa la cursurile de îndrumare pentru Corpul didactic, care vor avea loc dela 14 la 25 August a. c., în oraşul Iaşi, reşedinţa de judeţ.

Motivarea absenţelor se va face numai pentru acei aflaţi în concediu medical sau aflaţi în misiuni oficiale.

ASOCIAŢIA MESERIAŞILOR FRIZERI ŞI COAFORI IAŞI

Comunicat

Se aduce la cunoştiinţa membrilor asociaţiei că în urma deciziei Inspect. ReR. a Muncii Iaşi, atelierele de frizerie şi coafură vor fi deschise Miercuri după amează în schiob. Joia după amiază vor fi închise.

Preşedinte *Hotescu Const.*

Secretar *Abramovici H.*

ORA 12

Marshall se opune recunoaşterii statului Israel, de către Statele-Unite

NEW.YORK 11. (Rador) — „Associated Press" reproduce un articol al ziarului „New-York Star" care afirmă că Secretarul de Stat Marshall se opune în mod hotărît recunoaşterii de drept a Statului Israel, de către Statele-Unite, socotind că un asemenea act ar fi „inoportun".

In legătură ca aceasta se aminteşte că Statele-Unite au recunoscut guvernul provizoriu al statului Israel numai ca „autoritatea de fapt".

Minierii din Franţa au declarat grevă,

în semn de protest împotriva proectelor financiare ale guvernului Marie

PARIS 11 (Rador) — In cadrul mişcării de protest împotriva proectelor financiare ale guvernului Marie, minierii din bazinul carbonifer al Loirei au încetat lucrul timp de 45 de minute.

Minierii din regiunea Domai au încetat deasemenea lucrul Marţi dimineaţa.

«Planul înfometării» propus de democraţii creştini din Italia, provoacă o mărire a preţului cu sută la sută la gaz, electricitate, telegraf-telefon

Rezoluţia G. G. M.-ului din Italia

ROMA 11 (Rador) — Confederaţia Generală a Muncii din Italia califică „planu economic pentru reconstrucţie" propus de democraţii creştini, drept un „plan al înfometării" şi cere muncitorilor să i se opună.

D. Vittorio, secretarul general al Confederaţiei Generale a Muncii din Italia arată în numărul de Marţi al Ziarului „Unita" că acest plan anunţat de curând constituie programul formulat de Asociaţia Industriaşilor italieni, care i-au ordonat lui De Gasperi să-l pună în aplicare.

„Planul economic" seamănă îndeaproape cu proectul francez al lui Reynand, fiind evident că ambele planuri au fost elaborate conform directivelor date de Hoffman, administratorul „Planului Marshall".

„Planul Infometării" a provocat o mărire a preţului la gaz, electricitate, poştă, telefon, telegraf într'o proporţie de sută la sută. In acelaş timp, impozitele asupra capitalului vor fi desfiinţate.

Consiliul Naţional al Confederaţiei Generale a Muncii din Italia a aprobat în unanimitate o rezoluţie care denunţă ofensiva lansată de guvern şi industriaşi, împotriva muncitorilor.

BIBLIOTECA UNIVERSITĂȚII IAȘI

ANUL 40 Nr. 576

4 Pagini 4 Lei

Vineri 13 August 1948

ABONAMENTE

Lei 360 : : : : : : 3 luni
5.000 Intreprinderi, autorități pe un an

Atelierele tipografice IAȘI, Str. ȘTEFAN CEL MARE 50-52

OPINIA

ZIAR POPULAR COTIDIAN

Redacția IAȘI, STR. ȘTEFAN cel MARE Nr. 52

Administrația IAȘI, STR. CUZA VODA Nr. 52

TELEFOANE:

Redacția. : : Nr. 1209
Administrația : : : 2042
Serv. de noapte. : : 2038

Director C. R. GHIULEA

Directorii-muncitori

trebue să-și însușească temeinic arta de a conduce

După trecerea mijloacelor de producție în mâna Statului, burghezia nu a încetat lupta pentru compromiterea mărețului act revoluționar dela realizarea căruia s'au împlinit două luni de zile.

Metodele folosite de către dușmanii clasei muncitoare în scopul menținerii pozițiilor pe care le mai dețin, sunt diferite.

Zadarnic s'au străduit însă cei ce au transformat fabricile și uzinele în mijloace de jaf și exploatare să demonstreze că smulgerea principalelor industrii din ghiarele capitalismului asupritor ar echivala cu o paralizare a întreprinderilor.

Zadarnic au încercat ei să facă pe oamenii conștienți să creadă că industriile nu vor putea activa fără concursul lor că însfârșit noii directori, fii ai clasei muncitoare, nu vor fi în stare să diriguiască bine fabricile pe care au fost însărcinați să le conducă.

Cele două luni care s'au scurs dela naționalizare au năruit însă definitiv toată povestea țesută de burghezie în jurul unei așa zise incapabilități a noilor directori.

Am fost martorii unor exemple care au scos în evidență din plin faptul că noui directori, ridicați din rândul muncitorilor, știu să se achite cu succes de noua lor misiune.

De pildă sub conducerea noului director, muncitorii și tehnicienii dela fabrica „23 August" au montat noi mașini, înlocuind pe cele vechi, au făcut revizia generală a utilajului și au trecut la o temeinică reorganizare a muncii.

În urma acestor măsuri, s'a ajuns ca dela 986,220 kgr. media lunară de produse finite fabricate înainte de naționalizare, în luna Iulie să se producă 6.903,832 Kgr. produse finite de o calitate superioară.

Deasemeni, directorul muncitor dela „Textila" a dus o intensă acțiune pentru întărirea spiritului de organizare în muncă și pentru realizarea de economii.

Din inițiativa sa, s'a făcut revizia utilajului învechit, s'au montat noi războaie și pentru prima oară a fost adusă la timp întreaga cantitate de materii prime, asigurându-se în acest mod realizarea și depășirea programului de lucru pe Iulie, volumul producției fiind cu 254 la sută față de volumul producției pe luna Mai.

La „Țesătura" sau „Victoria", deasemeni după instalarea noilor directori au fost aduse serioase îmbunătățiri în procesul de producție.

Pentru asigurarea unui succes deplin în muncă, este însă de datoria directorilor de a lupta cu toată perseverența în vederea unei însușiri mai perfecte a cunoștințelor tehnice și administrative, în vederea

L. ZĂICESCU

(Continuare în pag. 3-a)

Studențimea ieșană

se încadrează din ce în ce mai hotărît pe linia de luptă a poporului muncitor și pășește spre noi realizări

Activitatea U.N.S.R.-ului în perioada vacanței. Cercuri de studii. Legătura cu celelalte categorii de tineret

În fața studențimii ieșene stau astăzi două sarcini mari, deosebit de importante: ridicarea nivelului ideologic și politic și îmbunătățirea pregătirii profesionale.

Ridicarea nivelului ideologic, prin educarea studenților în spiritul moralei proletare prin însușirea ideologiei marxiste-leniniste, educarea studenților în spiritul patriotismului sănătos și a internaționalismului proletar prin cunoașterea și însușirea experienței tineretului studios din URSS, vor contribui din ce în ce mai mult la încordarea studenților noștri în marea bătălie pe care o dă întreg poporul muncitor pentru construirea socialismului la noi în țară.

Studiul colectiv și studiul individual a început să fie organizat temeinic la centrul UNSR-Iași, iar rezultatele acestei munci, vor putea fi desigur semnalate într'un viitor pe care studenții îl doresc cât mai apropiat.

Grupe de învățătură și în timpul vacanței

Pentru ridicarea nivelului profesional se folosesc și în timpul vacanței grupele de învățătură, la întreprinderi și spitale studenții fac practică de vară.

Se țin regulat ședințe pentru aprecierea calității muncii și a îndeplinirii angajamentelor luate de fiecare student în parte.

In felul acesta se întărește și mai mult prietenia dintre tineretul studențesc și tineretul muncitoresc.

Cercuri de studii

La Iași vor funcționa și două cercuri de studii, unul la Facultatea de Medicină și unul la Politechnică.

Conferințele de studii vor fi susținute de profesori și asistenți și vor cuprinde probleme de ordin general, profesional; se vor discuta problemele de tehnică sau știință medicală în descoperirile sau invențiile marilor savanți sovietici.

Totodată vor lua ființă și două cercuri de meditații pentru pregătirea celor care vor să urmeze la universitate, venindu-se astfel în ajutorul celor care au nevoie de îndrumare și sprijin.

Contribuția la pregătirea manifestărilor internaționale studențești

Studențimea ieșană și-a manifestat în repetate rânduri, prin meetinguri, prin conferințe, etc., solidaritatea ei cu studențimea internațională.

Actualmente se fac pregă-

Z. S.

(Continuare în pag. 2 a

Condițiile

pentru restrângerea extinderea sau încetarea activității întreprinderilor

BUCUREȘTI. — In legătură cu aplicarea legii Nr. 250 din 15 Iulie 1947, care privește eliberarea noilor certificate de existență a firmelor se precizează că independent de această operațiune întreprinderile comerciale sau industriale potrivit art. 15 din legea 351 din Mai 1945, pentru reprimarea speculei ilicite și sabotajului economic nu-și poate restânge sau înceta activitatea, fără aprobarea preabilă a Ministerului de Comerț.

Cererile pentru astfel de aprobări, se vor depune la Camera de Comerț și Industrie.

Forurile de resort nu mai aprobă autorizații pentru extinderea comerțului, aceasta fiind admisă numai în cazuri cu totul excepționale, când Camerile de Comerț și Industrie apreciază că atari cereri pot fi rezolvate favorabil și individual, motivându-se considerentele în baza cărora Camerele de Comerț apreciază ca necesară o asemenea autorizare de extindere.

Cu prilejul punerii în aplicare a legii Nr. 250 din 1947, ministrul Comerțului a autorizat Camerile de Comerț ca să radieze fără aprobarea prealabilă toate acele obiecte de comerț, cari deși înmatriculate, nu sunt exercitate efectiv.

Certificatele de existență vor cuprinde, în consecință numai obiectul efectiv exercitat, însă numai în limita obiectului înmatriculat la Oficiul Registrului Comerțului.

Instalarea noului director al Federalei-Iași

Dl. Claus Neculai, directorul Cooperativei „7 Noembrie" C.F.R. a fost numit directorul Federalei Iași.

De asemeni la recomandarea Inspectoratului Regional Cooperatist, dl. Președinte al Incoopului a numit un nou consiliu de administrație la Federala Iași dizolvând vechiul consiliu.

Noul consiliu este format din d-nii:

Ostrovschi Mihai președinte, Paznicu Ioan vice președinte, și Popescu Neculai, Munteanu Elvira, Bădeliță Iancu, Moruzi Ștefan, Crețu Constantin membri și Iancu Ionas, Enache Ion, Pârvan Modest cenzori.

Instalarea consiliului de administrație și al noului director a avut loc astăzi la ora 11.

De câteva zile

A intrat în funcțiune Oficiul telefonic Tg. Frumos

Datorită eforturilor muncitorilor și tehnicienilor de la oficiul de telefoane-Iași, au fost terminate lucrările pentru instalarea oficiului de telefoane Tg. Frumos. Zilele trecute oficiul Tg. Frumos a intrat în funcțiune.

Noul oficiu posedă 4 circuite interurbane pe traseele: Tg. Frumos-Roman, Tg. Frumos-Hârlău-Botoșani, Tg. Frumos-Iași, două circuite.

Până la 23 August va fi gata oficiul dela Pd. Iloaie

Muncitorii și tehnicienii de la telefoane și-au luat angajamentul ca până la 23 August crt. să termine și lucrările de amenajare a oficiului telegrafic Pd. Iloaie.

Alte lucrări

Până în momentul de față a fost repusă în funcție întreaga rețea telefonică din județ, având aceiaș lungime ca în 1938.

In vederea asigurării bunului mers al traficului telefonic, personalul tehnic al telefoanelor a efectuat un control general preventiv pe întreaga rețea urbană, intervenind acolo unde au fost constatate unele lipsuri.

*

Un impediment de care se loveau în activitatea lor întreprinderle ETACS, a fost lipsa unei legături telefonice între toate serviciile instituției. In vederea remedierii acestui neajuns conducerea ETACS-ului a intervenit la Telefoane.

Până la 23 August crt. Uzina de tramvaie, Uzina de Electricitate și Serviciul Apelor, vor fi înzestrate fiecare în parte cu o centrală telefonică.

Școlile elementare care vor funcționa la Iași

Intorcându-se de la conferința inspectorilor regionali și județeni care a avut loc recent la Ministerul Invățământului Public, dl. Const. Toltea insp. școlar șef al jud. Iași, ne-a dat o serie de informații cu privire la funcționarea școlilor în județul nostru.

Astfel, potrivit noii legi a învățământului, vor funcționa cât mai multe școli cu câte 7 clase, unde elevii vor fi pregătiți pentru admiterea în școlile medii.

In cuprinsul județului Iași vor funcționa 14 școli cu personal complect și 7 centre cu personal incomplect. La școlile cu personal complect vor preda personalul didactic cu pregătire universitară, iar la cele incomplecte, învățători cu pregătire deosebita.

In Municipiul Iași școlile de 7 ani vor fi în număr de 22 repartizate în toate cartierele.

Până la 20 August școlile cu personal didactic complect vor fi incadrate cu personalul respectiv, numindu-se și noii directori.

Deocamdată, în județul Iași vor funcționa 45 școli de 7 ani, urmând ca numărul acestor școli care sunt gratuite să fie sporit.

Creionări

Despre o învățătoare

In cursul lunii trecute a fost adus la clinica prof. Enescu a Spitalului Central un copil de 8 ani, găsit în stare foarte gravă pe una din ulițele târgului.

In salonul în care era îngrijit copilul, se afla și o învățătoare.

Dăscălița a început să se intereseze în mod deosebit de situația micuțului. Atunci când copilul s'a îndreptat puțin, învățătoarea a luat un abecedar și o plăcuță și a început primele lecții. Rezultatele au fost frumoase.

Invățătoarea a părăsit apoi spitalul. Ea nu și-a părăsit însă elevul. Zilnic, la o anumită oră, vine la patul micuțului să-l învețe buchiile și socotelile elementare.

Gestul învățătoarei despre care ne ocupăm oglindește progresul moral al oamenilor muncii din țara noastră.

Astăzi oamenii muncii manuale și intelectuale nu lucrează numai pentru salariu. Ei consideră munca lor ca o datorie față de tânăra Republică Populară care le asigură libertatea și le creiază condițiile propășirii.

Faptul, că fără să aibă nici un interes imediat, fără să caute să obțină nici un fel de distincție, anonim, învățătoarea noastră vine zilnic la spital pentru a deprinde pe micuț cu descifratul literelor, probează cât de

IDEM

(Continuare în pag. 2-a)

NOTE

Decadentism studențesc

Am lăudat de câte ori ni s'a oferit prilejul, activitatea rodnică a Centrului Iași a Uniunii Naționale a Studenților din R.P.R.

Ceeace nu ne scutește să arătăm și lipsurile acestei organizații atunci când ele există.

Astfel, cu ocazia organizării unei kermeze, U.N.S.R. a lipit niște afișe a căror desemne nu sunt în sensul spiritului care animă organizația.

Afișele înfățișau tipi de beți, dansuri indecente, ceeace denotă că influențele decadente ale claselor suprapuse în descompunere sunt încă destul de puternice în rândul studenților.

Secția de educație trebue să-și adâncească, în consecință, munca, pentru a înlătura aceste influențe și a creia un spirit nou progresist.

Greșeli care nu trebue să fie repetate

De nenumărate ori am relatat în coloanele ziarului nostru, modul necinstit în care înțelege să se comporte comerciantul Spiru Eftovici, proprietarul brutăriei din Bulevardul 30 Decembrie.

Spre deosebire de brutăriile care au trecut în patrimoniul Statului, brutăria lui Eftovici continuă să servească de cele mai multe ori cetățenilor o pâine incomestibilă, fabricată în condițiuni care lasă mult de dorit.

Dar aceasta încă n'ar fi nimic. Căci proprietarul brutăriei din B-dul 30 Decembrie, făcând dovadă că nu se poate deșbara de vechile metehne, continuă cu nerușinare să atenteze direct la punga cetățeanului.

Iată de pildă că, în cursul zilei de eri, o doamnă ne-a adus la cunoștință faptul că din rația de pâine pe care a primit-o de la susnumita brutărie, lipsea nu mai puțin de 100 de grame.

Cerând explicații brutarului, persoana păgubașă a fost asigurată de patron că... a fost o greșală.

Noi supunem aceasta atenției autorităților competente care trebue să intervină ori de câte ori se întâmplă asemenea „greșeli".

Ce a însemnat Concordatul pentru poporul român

Conferința P. S. S. Teoctist Arapașu ținută în cadrul A. R. L. U. S.-ului

P. S. S. Teoctist Arapașu, a ținut Duminică în cadrul A. R. L. U. S-ului o conferință la Teatrul Național, în care, după ce a arătat structura organizatorică a Vaticanului, a subliniat importanța denunțării Concordatului cu Vaticanul de către guvernul român.

Publicăm mai jos partea a doua a conferinței P. S. S. Teoctist Arapașu.

Concordatul încheiat între Statul român și statul papal în 1929 a fost cea mai expresă umilință ce ni s'a adus suveranității țării noastre de către o putere fictiv creată, ca cea a Vaticanului.

Cele 19 articole ale Concordatului, înseamnă în realitate tot atâtea palme aplicate pe obrazul țării noastre.

Prin acest concordat imensele proprietăți ale diferitelor congregații scăpate de expropiere erau trecute în „patrimoniul sacru", ca pe vremea lui Carol cel Mare, de care beneficia numai Vaticanul și nu Statul român.

Pe tot cuprinsul țării erau împânzite episcopiile și arhiepiscopiile catolice, fictive aproape, deoarece numărul de credincioși catolici nu se ridică nici cât la un protopopiat de al nostru. Bineînțeles că aparatul administrativ era exagerat de numeros față de cel al episcopiilor ortodoxe. Deși dotați cu latifundii și cu alte bunuri însemnate, totuși Concordatul, prin art. XIV parag. 2, obliga statul român să suplinească lipsa veniturilor.

Invățământul era administrat de Vatican, prin propușii lui, iar Ministerul de resort se rezuma să ia doar act de cele ce dispunea Vaticanul. Se puteau creia institute de educație, sub egida catolică, cu limba de predare, pe care o impunea Vaticanul iar nu statul român art. XIV al. 3.

Totdeauna școlile acestea confesionale s'au sustras, folosindu-se de concordat, dela programa analitică a Ministerului fiindcă în această privință se precizează „programul de studiu se va fixa de autoritatea competentă bisericească, iar studiul altor obiecte, ca istoria sau altele, se va face în măsura în care este compatibil cu caracterul acestor instituții".

Insă cel mai monstruos articol este art. XIV, care precizează: Comunicația directă a episcopilor, a clerului și a poporului cu Sf. Scaun și vice versa, în materie spirituală și în afaceri bisericești, „va fi absolut liberă".

Perfidia este evidentă. La aceasta încă se mai adaugă și faptul că Sf. Părinte își rezervase dreptul de a numi clerici, chiar și din cetățenii străini, toate aceste prevederi ofereau Vaticanului posibilitatea să submineze și să

(Continuare în pag. 2-a)

PORTRETE

Constantin Simonov

Pe Constantin Simonov, publicul îl cunoaște mai ales ca pe autorul piesei „Chestiunea Rusă" care s'a bucurat de un mare succes urmat apoi de filmul de mari proporții după aceiași piesă a lui M. Romm.

Simonov s'a născut în 1915, iar după ce a terminat școala medie secundară a intrat în producție unde a lucrat până în 1935. Paralel cu această muncă în 1934 el s'a înscris la Institutul Literar de pe lângă Uniunea Scriitorilor Sovietici. După terminarea acestor cursuri a fost trimis corespondent militar pe frontul din Extremul Orient, acolo unde armatele sovietice se opuneau intențiilor agresive japoneze.

Primele sale poeme sunt datorită experienței sale căpătate pe teren, iar poetul este inspirat de teme energetice și epice, izbutind să cuprindă uriașa bogăție a sufletului rus. Absolvent al cursului de corespondenți militari, în marele război de apărare a Patriei își fixează adevăratul aspect al creației sale. Pe câmpiile de bătaie el cunoaște eroul din „zile și nopți", primul de la concepția că cei mai de seamă eroi, cele mai interesante personagii le poți găsi printre oamenii simpli. Astfel eroii săi sunt umani, iubesc viața și sunt la fel cu ceilalți oameni ceeace nu-i împiedică să facă fapte extraordinare.

Simonov a trăit pe front alături de eroii săi în Crimeea, Sevastopol sau la Cercul Polar, îndeplinindu-și din plin adevărata sa misiune. In acest timp poezia sa „Așteaptă-mă" îl devine un refren obișnuit în spatele frontului, o adevărată poezie populară.

Opera sa literară este de o bogăție și o diversitate extraordinară și cuprinde versuri ca „Dela Marea Neagră până la Marea Baltică", „Versuri 1941" „Invingătorul", „Jurnal liric" „Insemnări din Jugoslavia", „Scrisori din Cehoslovacia". Din proza sa face parte romanul epopeie „Zile și nopți" și „Povestiri". In teatru însă Const. Simonov și-a arătat marea sa chemare, reușind ca într'un dialog viu, cursiv să prindă teme și probleme adânci pe care le rezolvă într'o acțiune de un dramatism concis. Afară de bine cunoscuta sa piesă „Chestiunea Rusă" jucată aproape în toate țările lumii, a mai scris în materie de teatru „Oamenii Ruși", „Așteaptă-mă !", „Așa va fi", „Pe sub castanii din Praga" și „Flăcăul din orașul nostru" pentru care i s'a acordat premiul Stalin 1942. De asemeni i s'a mai acordat încă de două ori premiul Stalin pentru piesa „Oamenii Ruși" și pentru romanul „Zile și nopți".

Astăzi Const. Simonov este locțiitor al Secretarului General al Uniunii Scriitorilor Sovietici și prim redactor al revistei literare „Pacea Nouă" reprezentând cu cinste marea misiune a adevăratului artist și luptător.

PUNCTE

Stanislawski

Zilele acestea a fost comemorată în U.R.S.S. cea de a zecea aniversare a morții marelui actor, regisor, și pedagog Constantin Stanislawski, profesorul a numeroase generații de actori sovietici.

Stanislawski împreună cu Dantcenko au pus bazele acum 50 ani primului teatru realist de artă din Rusia, Teatrul de Artă din Moscova.

Cu prilejul comemorării sale a fost publicat un important studiu asupra vieții și activității sale și o culegere de amintiri a artiștilor Teatru'ui de Artă din Moscova.

„Cântareții români

ai Comunei din Paris" sunt prezentați într'un interesant studiu apărut recent și semnat de d. Borbu Lăzăreanu. In afara cunoscutei poezii a lui Eminescu „Impărat și proletar" mai sunt prezentate poemele lui Const. Mlle, Gheorghe din Moldova, și Traian Demetrescu, aducându-se astfel o importantă contribuție literară și critică.

D-l Valentin Silvestru

concetățean al nostru, colaborator al revistei „Flacăra" a terminat recent un volum de nuvele intitulat „Nunta de argint" în care oglindește descompunerea burgheziei contemporane.

Un film despre Ostrowski

Regisorul sovietic Vencer turnează în momentul de față un film despre dramaturgul Ostrowski, înregistrând pe peliculă casa natală a scriitorului din Ordânk, locurile adolescenței sale, precum și scenele cele mai importante din piesele sale care vor fi jucate de artiștii teatrului Mic și teatrului Ermolev.

Teatrul lui Cehov

Editura Cartea Rusă a editat recent un volum cuprinzând patru din piesele cele mai caracteristice ale lui Cehov: „Livada cu vișini", „Ivanov", „Unchiul Vania" și „Pescărușul".

Și un film despre Belinski

In atenția deosebită pe care cinematografia sovietică o acordă popularizării marilor personalități culturale a început recent turnarea unui film despre viața marelui critic rus V. I. Belinski. Numeroase scene din acest film sunt turnate în Cemgar orașul copilăriei lui Belinski care astăzi îi poartă numele.

— SPORT —

Un muncitor despre C.U.T.

Iată părerea unui muncitor despre „Cupa Unității Tineretului":

„Din zecile de mii de tineri, câți nu vor fi aleși să reprezinte țara în concursurile internaționale ? Și în uzina noastră, după ce s'a desfășurat competiția „Cupa U.O.R." am văzut elemente care pot să complecteze echipa I-a de foot-ball.

Tot așa, când vom vedea figuri de oameni noui în echipele naționale, să nu ne mire ei sunt oamenii muncii, produsul nostru, pe tărâm sportiv al tinerei noastre Republici Populare. Ceeace este interesant e că pentru prima oară în țara noastră, au concurat, alături, echipe sportive dela sat și oraș.

Avem nevoe de oameni sănătoși la trup și suflet și știm că sportul este o școală a sanătății a disciplinii, a educației. CONSTANTIN ION
I. O. R.

Federația Națională a Tineretului Democrat din România

Program

de desfășurare a finalei provinciale C. U. T. Iași 14-15 August 1948

Sâmbătă 14 August 1948 dimineață

ORA 8: Defilarea participanților.

ORA 8,30: Cuvânt de deschidere.

ORA 9: 80 m. plat fete (serii), 100 m. plat băieți serii).

ORA 9: WOLLEY BĂIEȚI Dorohoi-Bacau, Tecuci-Vaslui. WOLLEY FETE Dorohoi-Vaslui, Tecuci-Bacău.

ORA 9: FOOT-BALL: Bacău-Vaslui.

In panza jocului se va alerga 800 m. plat băieți,

ORA 10,45: FOOT-BALL: Tecuci-Dorohoi.

Sâmbătă 14 August după amiază

ORA 15,30: Aruncarea grenadei, săritura în lungime fete, săritura în lungime băieți, săritura în înălțime fete, săritura în înălțime băieți.

ORA 17: WOLLEY-BALL: Invinșii între ei (băieți și fete).

ORA 17: FOOT-BALL: Invinșii între ei.

In pauza jocului stafeta 4 x 100 fete.

ORA 21: BOX: In sala cinematografului Phönix.

Duminică 15 August 1948 dimineață

ORA 8: 500 m. plat băieți, stafeta 4 x 100 baieți.

ORA 8: Foot-ball: Invingătorii între ei; Wo ley-bal: Invingătorii între ei.

In pauza jocului de foot-ball, stafeta fete 400 x 300 x 200 x 100.

ORA 10: 3000 m. plat băieți, aruncarea greutății băieți, aruncarea greutății fete.

Duminică 15 August 1948 d. a.

ORA 16: Demonstrații de gimnastică.

ORA 17: Stafeta balcanică 800x400x100.

ORA 17,30: FOOT-BALL: Selecționata Provinciei-Politechnica.

In panza jocului:
Finale 100 m. plat băieți.
Finale 80 m. plat fete.

ORA 19: Impărțirea premiilor.

ORA 20: Defilarea participanților.

Incepând de Sâmbătă 14 August ora 9 dim. și în continuare se vor desfășura jocurile de șah în sala clubului U. T. M.

Boxul în C. U. T.

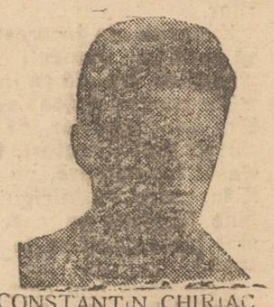

CONSTANTIN CHIRIAC un boxeur care a făcut o figură frumoasă în C. U. T.

OAMENI ȘI FAPTE DIN U. R. S. S.

La 7 Noembrie a.c. se vor inaugura două monumente ridicate în amintirea victoriilor războiului civil

In anii de luptă pentru puterea sovietică, ostașii Armatei Sovietice și detașamentele înarmate de muncitori au obținut în Carelia două mari victorii.

Una din aceste victorii se leagă de eroica apărare a Petrozavodskului, iar cealaltă — de înfrângerea trupelor dușmane concentrate în localitatea (satul) Vidlița.

Operațiunile dela Vidlița au fost desfășurate din inițiativa lui I. V. Stalin, care conducea pe atunci operațiunile de apărare a Potrogradului. La telegrama de felicitare trimisă de el cu ocazia victoriei, participanții la asaltul satului Vidlița au răspuns următoarele :

„Pentru Rusia muncitorilor și țăranilor vom muri sau vom învinge !"

In luptele care au avut loc în lunie 1919, pentru orașul Petrozavodsc a luptat eroic un detașament de comuniști din miliție alcătuit cu ajutorul organizației Partidului Comunist din oraș.

Consiliul de Miniștri al RSS Carelo-Fineze a hotărât să construiască în orașul Petrozavodsc și în satul Vidlița monumente consacrate victoriilor istorice din perioada războiului civil din Carelia.

Desvelirea monumentelor va avea loc cu prilejul aniversării a 31 ani dela Marea Revoluție Socialistă din Octombrie.

Elevii conservatorului de stat „Ceaicovsk"

La conservatorul de stat „Ceaicovski" din Moscova a avut loc promovarea celei de-a 79-a promoții. Fiecare absolvent al conservatorului capătă de lucru în ramura specialității sale muzicale. Mulți din ei sunt invitați în calitate de soliști de către diferite teatre și filarmonici din țară, alții se dedică activității pedagogice la instituțiile de învățământ muzical. La toamnă, Conservatorul din Moscova va primi 155 noui studenți.

In luna August vor avea loc în centrele școlare mai importante din URSS o serie de conferințe ale învățătorilor. Ministerul Educației Naționale a aprobat ordinea de zi a acestor conferințe. Chestiunea principală ce va fi luată în discuție de către învățători va fi : rezultatele muncii școlilor pe anul școlar 1947 | 48 și sarcinile pe anul școlar 1948 | 49".

In parcul „Gorki" din Moscova s'a deschis o expoziție de artă populară

In parcul central de cultură și odihnă „Gorki" din Moscova s'a deschis de curând Expoziția Generală de artă populară. Ea conține mai bine de o mie de picturi gravuri, sculpturi și gravuri în lemn și os, broderii și lucrări ceramice lucrate de muncitori, funcționari, colhoznici, savanți și gospodine.

Educația muzicală a oamenilor muncitori în Uniunea Sovietică

Biroul de impresariat al filarmonicei din Leningrad a organizat 2500 conferințe muzicale urmate de concerte. Ele au avut un milion de auditori. Numai în sala uzinei „Electrosila" au avut loc 147 conferințe de acest fel, cu subiectele : „Cum să ascultăm muzica", „Orchestra simfonică și instrumentele ei", Viața și opera lui Glinka, Borodin, Ceaicovski, Rimski-Corsacov, etc.

PREGATIRI FEBRILE

în vederea provincialei CUT. dela Iași

In zilele de Sâmbătă 14 și Duminică 15 August a. c. Parcul Sportiv „23 August" Copou va găzdui „Provinciala C. U. T."-300 de sportivi din regionale ale Moldovei sevor întâlni în cadrul matchurilor și întrecerilor, cimentând tot mai viguros prietenia indestructibilă dintre muncitori, țărani și tineretul studios. Reprezentanții cei mai autorizați ai tineretului sportiv din Dorohoiu, Bacău, Tecuci, Vaslui vor fi prezenți.

Pentru ca toate aceste competiții să se poată desfășura în cele mai optime condițiuni, secțiunea locală a Federației Naționale a Tineretului Democrat din România și județeana OSP au luat toate măsurile necesare.

Astfel la Parcul Sportiv „23 August" s'au amenajat într'un timp record, 2 terenuri de wolley-ball, s'a refăcut pista de atletism, care are acum o altă înfățișare, s'a curățat și împrejmuit terenul de foot-ball, etc.

Lucrările continuă, ele fiind conduse de reprezentanții OSP-ului și FNTDR-ului.

Ostașii își dau contribuția lor, muncind voluntar la toate aceste lucrări.

Duminică seara, la închiderea provincialei CUT va avea loc la Strandul Ialșilor o mare kermeză la care vor fi invitați participanții la CUT și reprezentanții autorităților și sportului din Iași.

In vederea acestei kermeze, Strandul Ialșilor va fi frumos pavoazat cu lozinci, tablouri, panouri, etc.

Deasemeni, întreg orașul va fi pavoazat sărbătorește, chiar în cursul zilei de azi, înaintea sosirii concurenților din provincie care are loc mâine dimineață. In gara locală, concurenților provinciali li se va face o primire entuziastă.

I. ȘT.

Studențimea ieșană

se încadrează din ce în ce mai hotărît pe linia de luptă a poporului muncitor și pășește spre noi realizări

(Urmare din pag. I-a)

tiri la Centrul UNSR din localitate pentru săptămâna internațională studențească din Noembrie, când studențimea dela noi va pregăti o expoziție artistică națională.

Cercurile județene strâng materialul de artă națională (cusături, sculpturi, folklor, etc.) care va fi expus la Praga.

Deasemeni, se fac pregătiri și pentru sesiunea din Septembrie a Consiliului U. I. S.

Legătura cu celelalte categorii de tineret

Studențimea s'a angajat alături de întregul tineret pe drumul luptei care duce spre socialism și deaceea spiritul de vigilență trebue să fie mai ascuțit : demascarea și combaterea dușmanului de clasă, iată o preocupare care trebue să stea pe primul plan.

La aceasta va contribui în largă măsură contactul permanent pe care-l mențin studenții cu celelalte organizații de tineret, în cadrul FNTDR-ului.

Elementele necinstite și dușmănoase vor fi excluse din UNSR.

La sfârșitul anului precedent, s'a proiectat înființarea unei cooperative studențești.

Inițiativa a rămas însă în fază de proiect. Anul acesta însă vor fi puse bazele cooperativei.

Pentru înjghebarea unei tipografii care va edita toate cursurile studențești, vor fi achiziționate după oferte, mașinile cele mai bune.

Prin noul impuls în muncă, prin revizuirea poziției din trecut și încadrarea ei din ce în ce mai hotărâtă pe linia de luptă a poporului muncitor, studențimea pășește spre noi realizări.

Despre o învățătoare

(Urmare din pag. I-a)

adânc a început să pătrundă simțul responsabilității și al datoriei.

El dovedește că „mlădițele tinere" ale unei noi morale crește pe solul românesc.

O morală nouă, caracteristică clasei muncitoare care deține în regimul de democrație populară rolul conducător, o morală a obnegației, a sociabilității și a muncii se naște în țara noastră.

Se naște o morală care constitue ea însăși un instrument prețios în vederea prosperității noastre economice și sociale.

Ce a însemnat Concordatul pentru poporul român

(Urmare din pag. I-a)

nesocotească suveranitatea națională a țării noastre, creiînd un veritabil „stat în stat".

Nu numai episcopii și clericii, ci chiar și credincioșii puteau să aibă posibilă comunicarea, directă, liberă și necontrolată, direct cu Vaticanul. Dacă guvernul țării ar fi luat vreo măsură, care l-ar fi atins pe cetățeanul de rit romano-catolic, acesta trebuia să-și caute apărare și refugiu în cercurile Vaticanului. Și astfel relațiile între credincioșii și clericii români catolici și Statul Român, se făceau ca între țări străine.

Deabea acum se înțelege la ce aparatura administrativă a „Patrimoniului Sacru" a „Fondului Religios" a „Fondului de Studii" și a altor uriașe fonduri ce au fost puse de monarhie la dispoziția cercurilor catolice, nu se prea împăca cu reformele sociale, inițiate și înfăptuite de Partidul Muncitoresc Român în granițele Republicii noastre populare. Nu poporul credincios se opunea, ci conducătorii lui spirituali după instrucțianile primite din Sf. Cetate.

Dar în afară de Patrimoniu sacru și de averile rezultate din fostul „patronat" ce avea proprietăți întinse de case, pământ, arabil și pădure, Vaticanul era amestecat în țara noastră și prin plasarea capitalului lui afiliat la băncile din Apus. In ultimul vreme, mai ales, s'a dat la iveală că autoritatea spirituală a Sf. Părinte era direct interesată în plasarea capitalurilor, la diferite bănci din Franța, Italia și America, Sf. Sa însuși fiind unul dintre cei mai de vază acționari. Iată dece la jalea și la tânguirile marilor capitaliști din Apus, prilejuite de naționalizarea mijloacelor de industrie și de producții, s'a adăugat, desigur și o lacrimă a șefului Bisericii catolice, îngrijorat de înoirile realizate aici, în această „Terra Missionis".

Privită prin această latură problema, ne explicăm neliniștea și sbuciumul clerului romano-catolic și mai ales se lămurește și atitudinea sa ostilă, începând dela 23 August 1944, și până astăzi. Deaceea și Mitropolitul Cizar al Bucureștilor încă din 1945 a spus, vrând să combată atitudinea Bisericii Ortodoxe : „Orice Biserică ce se identifică cu aspirațiile unei țări, ori cu politica vreunui popor își pierde sufletul și menirea și își alterează directivele", și numai unirea tuturor Bisericilor cu Papa este singura formulă de salvare a popoarelor".

Nu e de mirare apoi că episcopul catolic Dr. Augustin Pacha a stimulat naționalismul șvabilor din Banat, iar episcopul de Alba Iulia Aron Marton, oprea pe credincioșii romano-catolici a face politică. Adică oprea să nu facă politica democratică a țării, dar nu și pe cea a Vaticanului. In treacăt amintim că ne este cunoscută atitudinea potrivnică înfăptuirii democratice și a altor înalți prelați și clerici romano-catolici.

Dar, distinși auditori, aceasta atitudine de ame tec și de atâțare continuă, curia papală și o exercită cu mai multă dibăcie în țările burghezo-capitaliste. Căci prin însăși structura lui Vaticanul, s'a situat dintru început în lagărul imperialist. In jurul Vaticanului roesc toți reprezentanții trusturilor în frunte cu actualul ambasador al Statelor Unite (d. Miron Taylor) care înainte de a fi diplomat a ocupat postul de președinte al celui mai mare trust de oțel. Din această situație se înțelege ce rost diplomatic are acest reprezentant al oțelului american pe lângă diplomația... spirituală a Vaticanului.

In alegerile din Italia se știe că Vaticanul și-a pus clerul în slujba imperialismului apusean. Iar poporul speriat cu diferite amenințări a fost oprit să voteze cu partidul muncitoresc și îndemnat să voteze cu partidul lui De Gasperi. Cu toată această nemaipomenită presiune a papei, partidul muncitoresc italian a luat 8 milioane de voturi.

Ne oprim a mai înșira aici și alte isprăvi dirijate de Vatican în Italia pentru a nu fi nevoiți a mai reaminti lucruri cutremurătoare săvârșite sau instigate de „cel ce nu poate greși". P. S. S. a arătat apoi acțiunea nefastă a Vaticanului în Franța, Spania, Ungaria și Polonia.

Mai anii trecuți, Vaticanul și-a complectat numărul celor 70 de cardinali, cu persoane din alte țări, dintre care cel dintâi e cardinalul Spielman, episcopul New-Yorkului. Și în acest fapt tipic, papa n'a respectat tradiția de a alege majoritatea cardinalilor dintre episcopii italieni. Ci fiindcă Italia nu mai reprezintă o forță politică de mâna întâia, papa și-a ales corpul cardinalilor din persoane influente în alte țări.

Iată mașinațiile statului papal în afaru și înăuntru țării noastre.

Cu o asemenea atitudine politică, cu o ierarhie de preoți bine consolidată în întreg cuprinsul țării, cu o mulțime de ordine și congregații, cu nenumărate mănăstiri, școli superioare de teologie, școli secundare, pensioane, școli primare, grădinițe de copii, institute de caritate și asistență, consolidată economicește, conducerea catolică din Republica Populară Română, reprezintă până la denunțarea concordatului nu numai forma de stirbire a suveranității noastre naționale, ci Concordatul cu Vaticanul făcea ca această conducere catolică să devină o forță dușmănoasă, constituind un adevărat pericol pentru lupta maselor noastre populare.

Fapt care a atras atenția

INFORMAȚIUNI

Suspendare din funcțiune

Printr'o decizie a Ministerului de Justiție, d. Gh. Roman, grefier șef la judecătoria populară rurală Voinești-Iași, se suspendă din funcțiune, fără plata salariului, până la pronunțarea definitivă a justiției, având deschisă împotrivă-i, acțiune publică, pentru delictul de renumerație injustă.

Grav accident de circulație în localitate

Un grav accident de circulație s'a petrecut în cursul dimineții de eri în împrejurările următoare:

In timp ce femeia Roza Veinștein din Iași str. Stresceu 5, traversa str. Păcurari în dreptul străzii Bădărău a fost surprinsă de mașina Nr. 1230, condusă de șoferul Brauner.

In stare gravă victima a fost internată la spital, iar șoferul reținut la Chestură pentru cercetări.

Un comunicat al garnizoanei Iași

Se aduce la cunoștința tuturor croitorilor și ciaprazarilor din Garnizoana Iași că în conformitate cu art. 2 și 3 din Decretul Nr. 10 publicat în M. Of. din 30 Aprilie 1948 și ordinul Nr. 553 din 2 August 1948 al M. A. N. Secretariatul General pentru Inzestrarea și Administrarea Armatei, le este interzis a confecționa șepci și haine din noua uniformă a Armatei R. P. R. fără aprobarea M.A.N. pentru trupele ce aparțin M. A. N. și dela M. A. I. pentru trupele ce aparțin M. A. I.

Nici o persoană civilă nu are voie a purta haine de culoare kaki. indiferent de proveniența lor.

Țesăturile de culoare kaki nu pot fi folosite decât în mod exclusiv de către armată.

Toți acei ce vor fi găsiți călcând aceste dispozițiuni vor fi dați în judecată pentru călcarea Decretului Nr. 16 din 1948 care prevede la art. 6 sancționarea celor găsiți călcând dispozițiunile Decretului, cu închisoare corecțională dela 3 luni la 3 ani și amendă dela 2000 la 10000 lei.

Numiri de personal din raza Inspectoratului Sanitar

Printr'o decizie a Ministerului Sănătății se fac următoarele numiri de personalul pe raza Inspectoratului general Sanitar Iași:

Dr. I. Schachter medic secundar șia Inst. de Higienă Iași, dr. Popovici Gh. medic secundar spit. Sf. Spiridon Iași, se numește la spit. Pavel și Ana Cristea Bacău, dr, Leu Eugen medic de circ. la circ. sanitară Popricani Iași, dr. Tebiria Ioan la circ. sanitară Vlădeni Iași, dr. Pridic Gh. la circ. sanitară Voinești Iași, dr. Poplingher I medic de circ. la spit. Bivolari Iași, dr. Froda Rozalia medic consultant la spit. P. Iloaie, dr. Holban Smaranda medic consultant la centrul II sănătate Iași, dr. Moruzan Ana entomolog la inst. de Higienă Iași, dr. Goldenberg Iosif medic primar la spit. Borș Tg. Frumos Iași, Niculescu Sabin contabil la instit. Higienă Iași, Gheorghiu Maria subșef birou la spit. Izolarea Iași.

Trofin Eugenia învățătoare la sanat. de copii „Clunet" Iași, Macovei N. ajut. contabil la institutul surorilor de ocrotire Iași, Amanciei Corneliu maistru de atelier la Centrul Microradiofotografie Iași, Ungureanu Eufrosina laborantă la centr. Microradiofotografie, Maftei Gh. om de serviciu la serviciul sanitar jud. Iași, Mariuță Ana moașă la circ. Andrieșeni Iași, Pupăză Aglaia moașă la circ. Cotnari Iași, Șerban El. moașă la circ. Cotnari Iași, Negruș Getta moașă la circ. Lungani Iași, N. Ungureanu oficiant sanitar circ. Popești Iași, Kibadan El. moașă la Prisacani Iași, Horbotă Cosița la circ. Poeni Iași, Fifinică Eugenia moașă circ. P. Iloae Iași, C. Spoială of. sanitar la Popricani Iași, Elena Dăscălescu moașă la circ. Popricani Iași, Mertic Adela moașă la circ. Țiganași Iași, Dojan Catinca, om serviciu spitalul Tg. Frumos-Iași, Costan Profira soră de caritate la spit. Ungheni Iași, Negruș Florica moașă Tg. Frumos Iași, Melinte Gh. of. sanitar Tg. Frumos Iași, Serghie El. moașă Sculeni Iași, Boțoc Andrei maestru de atelier spit. Socola Iași, Bordeianu Mihai om de serviciu spit. Socola Iași, Urzică El. soră de caritate Socola Iași, Turcov Emilia soră de caritate sanat. T.B.C. Bârnova Iași, Țăutu Aurelia la spit. Izolarea Iași, Chitic Aurelia soră de caritate spit. Izolarea, Ermilă Olga soră la spit. Izolarea, Popescu Ecat. soră la spit. de copii Iași.

Mutare

D-rei Moșneagu Maria, dactilografă la Administrația Financiară Iași, i s'a aprobat mutarea la Ad-ția Financiară Buzău, începând din 9 August 1948.

Fonduri masive puse la dispoziția Spitalului Central din Iași

Un program de construcții și amenajări

Spitalul Central din Iași, așezământ spitalicesc care deservește județele moldovene, a putut realiza în ultimele luni o serie de înfăptuiri importante.

Datorită grijei deosebite a P. M. R. pentru sănătatea poporului, pentru înzestrarea țării cu instituții spitalicești moderne, Ministerul Sănătății i a alocat o serie de fonduri cu ajutorul cărora s'a început un program de construcții și de reparații.

In afară de cele 10 milioane lei care au fost investite mai de mult, Ministerul Sănătății a mai acordat Spitalului încă 6 milioane lei, fond de construcții și alte 3 milioane lei pentru repararea caloriferului.

Lucrările care se efectuiază în prezent ca și cele care vor fi intreprinse de-acum înainte, sunt executate în regie proprie sub directa supraveghere a unui inginer trimis din București.

Până la 23 August

16 camere special amenajate vor fi date spre folosință muncitorilor spitalului; până la aceeași dată vor fi terminate și operațiile de renovare și de reparațiuni a serviciului triajului, a băii principale etc.

Până în toamnă, alte 24 locuințe vor putea fi puse la dispoziția personalului, în încăperile dela etaj, iar alte 10 camere, la parter.

Concomitent însă cu aceste realizări importante menite să ușureze viața salariaților, Ministerul a distribuit numai în decursul ultimelor 2 luni, 30 rânduri de haine și 60 halate pentru personalul inferior al spitalului.

Invățământul universitar

capătă un sprijin deosebit prin mărirea capacității clinicilor, prin noile posibilități de studiu care se acordă.

Clinicile existente au fost înzestrate cu un număr suplimentar de paturi, Serviciile de Radiologie și Stomatologie au fost transformate în Clinică prin înzestrarea lor cu cele necesare, pentru ospitalizarea bolnavilor.

*

Invățământul universitar, clinicile universitare, capătă posibilități noi de desvoltare datorită largului sprijin acordat lașului.

Provincia

Reușita performanță a unei eleve la competițiile regionale ale C. U. T. dela Vaslui

In cadrul competițiilor regionale ale Cupei Unității Tineretului, care au avut loc la Vaslui la care au concurat sportivii din Vaslui, Iași, Roman și Fălciu, a fost descoperit un nou talent sportiv din rândurile tineretului.

Este vorba de eleva Boeru Viorica, în vârstă de 16 ani din cl. V a liceului teoretic de fete din Vaslui, care a înregistrat o performanță strălucită la aruncarea greutății.

Astfel, eleva V. Boeru a aruncat o greutate de 4 kg. la o distanță de 7,92 m, Pentru această performanță, eleva a fost chemată de către Comitetul Central OSP din București, pentru a lua parte la competițiunile din cadrul CUT dela Brașov.

Bogata activitate desfășurată de Filiala „A. R. L. U. S."

Filiala Arlus din Vaslui desfășoară o bogată activitate pe tărâmul popularizării realizărilor din țara socialismului.

Filiala este înzestrată cu o bogată bibliotecă, cuprinzând studii asupra marxism-leninismului și literatură clasică rusă și sovietică.

La fiecare 2 săptămâni au loc ședințe ale Cercului de Studiu și se țin conferințe tratându-se probleme din viața politică, culturală și socială a U. R. S. S.-ului.

Activitatea filialei s'a extins și la sate, organizându-se cercuri sătești Arlus și reactivându-se subfilialele: Negrești, Vasilui, Pungești și Codăești.

Intre subfiliale și cercuri s'au început întreceri în muncă. Deasemeni, Filiala Vaslui a fost provocată la întrecere de către Filiala Fălciu.

In principalele centre agricole ale județului Vaslui au fost înființate 6 grădinițe sesoniere pentru copiii muncitorilor agricoli.

Tineretul Sătesc din satul Cântălărești a pus în scenă piesele: „Iorgul fdela Sadagura" și „Ingerul din butoi".

Un mare stoc de încălțăminte furnizată de sucursalele Soc. de Stat „Iașul" a fost pus în vânzare prin cooperativele din județul Vaslui.

Directorii-muncitori

trebuie să-și însușească temeinic arta de a conduce

(Urmare din pag. I-a)

familiarizării lor cu toate problemele fabricii. Intr'un cuvânt, directorul trebue să se străduiască mereu pentru a se deprinde cu arta conducerii.

Noii directori, fii ai clasei muncitoare, trebue să dovedească prin capacitatea lor așa cum ne învață I. V. Stalin:

„proletariatul poate să conducă cu succes țara fără burghezie și împotriva burgheziei, că el poate să construiască cu succes industria fără burghezie și împotriva burgheziei, că el poate să conducă cu succes întreaga economie națională fără burghezie și împotriva burgheziei, că el poate să construiască cu succes socialismul".

Este aceasta o sarcină importantă și a o subaprecia ar fi periculos și de neiertat. A conduce o întreprindere nu este o treabă ușoară. De aceia directorii muncitori trebue să învețe cu stăruință arta de a conduce, de a dirigui just treburile întreprinderii pentru care răspund.

Astăzi în mod deosebit, în condițiunile ascuțirii luptei de clasă, directorii întreprinderilor naționalizate trebue să-și ducă munca în spiritul ascuțirii vigilenței de clasă, pentru rezolvarea fericită a problemelor reorganizării intreprinderilor și pentru antrenarea tuturor muncitorilor și tehnicienilor în efortul de ridicare a producției și productivității muncii.

Neînsușirea justă a artei de a conduce a cauzat o serie de lipsuri în activitatea unor directori.

De pildă, directorul dela „Moldova - Tricotaje", din lipsă de vigilență, s'a lăsat înconjurat de o serie de elemente dubioase, uneltele fostului patron.

In altă parte a țării, directorul a imitat pe fostul director capitalist, adoptând o atitudine dictatorială față de massa muncitorilor, fără a ține cont de problemele ridicate de massă. In felul acesta nu se poate vorbi de o colaborare între conducere și muncitori, în felul acesta desigur că treaba nu va merge cum trebue.

Astfel de sisteme sunt cu totul străine de spiritul de muncă proletar și ele denotă tocmai neînțelegerea exactă a rolului de a conduce din partea unor directori.

Pentrucă o bună conducere trebue să se bazeze în primul rând pe cimentarea legăturilor cu massa, trebuie să se bazeze pe deplina încredere a muncitorilor.

S'au constatat și alte slăbiciuni în activitatea unor directori ca de pildă subaprecierea importanței concursului organizațiilor de Partid sau al sindicatelor, închipuindu-și că singuri sunt în stare să-și îndeplinească misiunea.

Azi când principalele mijloace de producție aparțin poporului muncitor, problema unei bune conduceri a intreprinderilor devine o chestiune esențială.

Deaceia ei trebuie să învețe mereu pentru a-și ridica nivelul cultural-politic, astfel încât să poată face față în mod just la toate problemele ce li se pun.

Coordonarea producției forestiere

Activitatea celor 28 mari întreprinderi. Aducerea de noi utilaje. Exploatarea masivelor de foioase

De curând a luat ființă 28 mari întreprinderi, plasate în diferite regiuni ale țării, având drept scop, o cât mai buna coordonare a activității fabricilor de cherestea și lemn.

Această comasare va face să dispară concurența ce există până astăzi și va contribui deasemeni la micșorarea cheltuielilor de regie— de ex. în regiunile în care există două căi ferate înguste paralele se va scoate una pentru a fi pusă într'o regiune în care nu există.

Aducerea de noi utilaje

Deși în acest sector industrial este complet —după spusele specialiștilor am avea chiar un utilaj de două ori mai bogat și mai mare decât necesită trebuințele noastre — forurile de resort proectează aducerea în țară a încă trei gatere mobile și prelucrătoare ca și a unei fabrici producătoare de plăci din fibre de lemn.

Noui sisteme de transport

Pentru a se realiza economii de timp și pentru a se putea obține o mai lesnicioasă și mai avantajoasă valorificare a materiilor prime se vor introduce sisteme noui de transport dela pădurile de tăiere, la stațiile de prelucrare, tinzându-se în special la o totală mecanizare a lor.

Astfel, în loc de tradiționaiul car cu boi se vor întrebuința camioane, remorchere, tractoare, tanchete.

Canalizarea ca și îndiguirea râurilor vor face deasemeni posibilă o circulație mai rapidă și mai activă a bușteniior și a plutelor.

Exploatarea masivelor de foioase

Ca lucrări de viitor se intenționează o intensificare a exploatării masivelor de foioase și în special a fagului. Sunt vizate pentru aceasta regiunile Tismanei, Vâlcea, Doftana (de unde până acum se exploata numai lemn de foc), Argeș și chiar Prahova.

Foioasele vor forma o bogată sursă de export, prin produsele finite ce se pot obține, constând în cea mai mare parte din mobile tip standard—„Unity" ce se cer pe piețele străine.

Noul pretor al plășii Șipote

Zilele acestea a luat în primire conducerea plășii Șipote, noul pretor d. Modest Pârvan, fost notar la com. Bosia, în locul pretorului Emil Zup care a trecut în aceiași funcție la dispoziția Prefecturii Iași.

Intreprinderile Municip. Iași E. T. A. C. S.—Iași

PUBLICAȚIE

Se aduce la cunoștință celor interesați că în ziua de 18 August orele 16, se va ține licitație publică cu oferte închise la sediul acestei Intreprinderi din strada Uzinei Nr. 38, pentru furnizarea următoarelor materiale:

30 vag. 10 tone pietriș de râu,

30 vag. a 10 tone nisip de carieră și

50 vag. a 10 tone nisip de râu.

Licitația se va ține în conformitate cu dispozițiunile L. C. P. art. 88 | 110.

Garanția va fi de 5 la sută din valoarea ofertei.

Caetul de sarcini precum și orice alte informațiuni, se pot vedea și lua dela biroul de materiale E. T. A. C. S.

Direcțiunea

ATELIERELE PRINCIPALE C. F. R. - IAȘI

angajează un număr de

200 DE ZILIERI

în funcțiile de:

tâmplari, lăcătuși, ferari, turnători și 30 tâmplari flotanți, asimilați în condițiile statutare.

Informații la Biroul de Personal al Atelierelor, în orice zi lucrătoare, dela orele 7.30 la 14.30

Administrația ziarelor LUPTA MOLDOVEI și OPINIA

s'a mutat în str. Cuza Vodă 52 (localul Băncii de Credit Român)

Orice anunțuri, reclame, și publicațiuni, se primesc la noul sediu din str. Cuza Vodă 52

Telefon 2042

Oficiul de Presa „Slova"

s'a mutat în str. Lăpușneanu nr. 28, vi-sa-vis de „Cartea Rusă"

Laboratorul de analize medicale

DOCTOR

Marcus Wassermann

Asistent universitar

Str. Gabriel Pery Nr. 21 (fost Victor Place, imobil. Cofetăriei Streit)

PIERDUT buletinul de populație din București și carnet de elevă pe numele Pavlovici Camelia str, Palat 5. Le declar nule.

Vânzători de ziare

Se angajează în condițiuni avantajoase

DOCTOR

A. ABERMANN

SPECIALIST în BOLI de COPII și SUGARI

Consultă în str. Gh. Dimitrov (fost. str. I. C. Brătianu 30)

Dr. Corneliu Gancevici

și-a mutat cabinetul de consultațiuni pentru

boli de piept, în str. Banu 16

(prin Lăpușneanu)

și consultă numai Luni, Miercuri și Sâmbătă de la orele 11—14.

Citiți Opinia

DOCTOR

S. A. DAVID

Boli interne

și de copii, boli defemei

Venerice, Sifilis

Blenoragia, vindecă radical în 9 ore (Penicilina)

Iași, str. Costache Negri 5 (colț Elena Doamna)

Cons. 8—12 dim. și 2—9 sea

Citiți OPINIA

Cinema SIDOLI PREZINTĂ ASTĂZI

O premieră 1948

O pânză în depărtare

o acțiune dinamică într'un peisaj fermecător

cu B. STRAUCH și EVA LANGE

film care a rulat în Capitală 6 săptămâni cu un succes inepuizabil

Complectare: Jurnal de actualități

încă din Februarie 1948, Partidului Muncitoresc Român, care prin d. Gh. Gheorghiu-Dej, spunea că:

„cercurile clerului catolic nu au o atitudine potrivită cu regimul democratic din România cu interesele țării și ale poporului. In întreaga lume, clerul catolic ascultă de ordinele Vaticanului, a cărui furibundă activitate reacționară și pro-imperialistă este bine cunoscută"... și că suntem siguri că această atitudine nu va lăsa indiferent clerul Bisericii Ortodoxe Române". Deasemeni Rezoluția Plenarei a II-a C. C. al P. M. R. constată activitatea dușmănoasă a clerului catolic.

Bazați pe acest adevăr, am ținut de a noastră datorie să arătăm bucuria credincioșilor și clericilor drept credincioși din R. P. R. pentru faptul că la marile înfăptuiri sociale îmbrățișate fără rezervă de Biserica Ort. Română, se înșiră acum și denunțarea Concordatului cu Vaticanul. In această situație Biserica Ortodoxă din România este ridicată la cinstea ce i se cuvine de adevărata Biserică a poporului și umilința ei cu care au învesmântat-o trecutele guverne burgheze, i-a fost ridicată.

Declarațiile făcute de I. P. S. Justinian, Patriarhul României, la conferința dela Moscova, prin care denunță mașinațiile Vaticanului, confirmă bucuria poporului drept credincios, că măsura guvernului este justă și ea constituie repararea uneia din cele mai mari greșeli politice făcute de guvernele reacționare pe seama poporului român".

Astfel făuritorii tinerii dar viguroasei R. P. R. în frunte cu Partidul Muncitoresc Român, au știut la vreme să-i apere suveranitatea și prin acest mare act punând pentru totdeauna capăt imixtiunii politice a unei puteri străine în treburile noastre interne.

Căci denunțarea concordatului a făcut posibilă trecerea în patrimoniul național al poporului, bunuri care erau folosite de „patrimoniu sacru", în alte scopuri, decât cele de îmbelșugare a maselor populare.

Iată de ce Biserica Ortodoxă — Biserica poporului, prin glasul șefului ei I. P. S. Patriarh Justinian, a sprijinit și va continua să sprijine și alte cuceriri ale clasei muncitoare fără vreo teamă că-și va pierde ființa sau rosturile ei. Dimpotrivă ea își găsește în această sfântă misiune a ei, nu numai adevăratul rost social, ci își face din atitudinea ei demnă, sinceră și hotărîtă un punct de glorie, spre slava întemeietorului ei și spre fericirea tuturor cetățenilor R. P. R. Ea nu scapă din vedere a chema în sânul ei și de data aceasta și pe credincioșii rupți de Vatican, împărtășind dimpotrivă dragostea ei tuturor și credincioșilor romano-catolici care nu au nici un amestec în toate greșelile săvârșite de Vatican.

ULTIMA ORA

Conferința dunăreană

Navigația pe Dunăre
va fi liberă vaselor comerciale ale tuturor țărilor
Primul articol al proectului sovietic a fost votat. — D. Vâșinski și reprezentanții popoarelor riveriane demască neseriozitatea amendamentelor imperialiștilor

BELGRAD 12. (Rador) — Trimisul special al agenției Rador transmite:

In ședința de Marți după amiază, Comitetul General al Conferinței Dunărene a început discutarea pe articole a proiectului sovietic al nouei convenții.

Articolul I al convenției este formulat astfel:

„Navigația pe Dunăre va fi liberă și deschisă tuturor vapoarelor comerciale și mărfurilor tuturor statelor, pe picior de egalitate în ce privește drepturile portuare și taxele asupra navigației, precum și condițiile cărora le este supusă navigația comercială,

Dispozițiunile de mai sus nu vor fi aplicabile traficului între porturile aceluiaș stat".

Delegația americană, pretinde că acest articol nu ar fi destul de precis și ar permite discriminări;

Luând cuvântul, d. A. I. Vâșinski, șeful delegației sovietice, a arătat că textul art. I al proiectului sovietic corespunde întocmai formulei fixate de Consiliul Miniștrilor de Externe în legătură cu problema liberei navigații pe Dunăre.

Art. 1 al proiectului — a precizat dl. A. I. Vâșinski — este cât se poate de limpede.

Ședința de Miercuri

In ședința de Miercuri dimineață, după ce discursul d-lui Vâșinski a fost tradus în limbile de lucru ale Conferinței, amendamentul american, fiind pus la vot, este respins cu 7 voturi contra 3.

Comitetul General a adoptat apoi art, I în forma susarătată propusă de delegația sovietică, cu 7 voturi.

Franța a votat împotrivă, iar Statele-Unite și Anglia s'au obținut dela vot.

După votarea art. I a fost luat în discuție art. II al proiectului sovietic.

La acest articol Marea Britanie a depus un amendament, prin care a cerut lărgirea controlului navigației pe Dunăre asupra tuturor celor trei guri ale Dunării, precum și asupra unor afluenți ai acestui fluviu.

Șeful delegației iugoslave a arătat netemeinicia juridică a acestui amendament.

El a arătat că râurile naționale fac parte integrantă din teritoriul statului care decide asupra lor în mod suveran.

In continuare delegatul lugoslaviei arată că amendamentul englez nu are niciun temei economic, întrucât statele neriverane n'au avut pe afluenții Dunării, decât o circulație care nu a depășit 2 la sută din tonajul total.

După aceea a luat cuvântul d, Vladimir Clementis, șeful delegației ceheslovace.

D-sa a subliniat caracterul neserios al amendamentului englez, care cere extinderea controlului asupra unor râuri ca Morava, absolut improprii pentru navigație.

In continuarea desbaterilor asupra amendamentului britanic la art. II al proiectului sovietic a luat cuvântul d. A. Vâșinski, șeful delegației sovietice.

D-sa a arătat că dintre cele trei canale existente la gurile Dunării, numai canalul Sulina este propriu pentru navigație, celelalte două canale nu au fost niciodată incluse în regimul navigației pe Dunăre, deoarece ele nu sunt propice navigației, putându-se împotmoli mai ușor decât canalul Sulina.

In ce privește problema afluenților, d. Vâșinski a arătat pe baza unor documente statistice, că cererea engleză de a se include diferite râuri în regimul liberei navigații pe Dunăre nu se intemeiază pe motive economice, ci pe motive cu totul de altă natură.

D-sa a amintit că Franța a fost aceea care a propus la Conferința dela Paris, ca afluenții Dunării să nu fie incluși în regimul internațional al navigației și că proectul sovietic respectă hotărîrea Consiliului Miniștrilor de Externe.

D. Vâșinski a încheiat, subliniind faptul că argumentele juridice, economice și politice, sunt în favoarea art. II al proiectului sovietic.

Revizuirea medicală
a altor categorii de invalizi, accidentați de război și asimilaților lor

BUCUREȘTI 12. — Monitorul Oficial Nr. 184 din 11 August 1948 publică decretul pentru continuarea revizuirii medicale și a celorlalte categorii de invalizi, accidentați de război și asimilații lor.

Ministerul muncii și prevederilor sociale este autorizat să dispună revizuirea medicală și pentru categoriile de mai sus urmând ca odată cu recalcularea drepturi'or de pensii în lei stabilizați cele cinci comisiuni de recalculare existente completate cu câte un medic să facă trierea cazurilor socotite revizuibile.

Pentru revizuirea medicală a ofițerilor inferiori până la gradul de căpitan, exclusiv, a subofițerilor, la funcționarilor publici și a asimilaților lor, se constitue o comisiune compusă din doi medici și un jurist numit de ministerul muncii și prevederilor sociale și care vor funcționa pe lângă acest departament. Actualele comisiuni medico-militare de clasare, cu sediile în București, Iași, Craiova, Cluj și Timișoara, se desființează. In locul lor, se înființează în aceleași localități, cinci comisiuni medicale mixte de clasare și revizuire care vor proceda la revizuirea medicală a tuturor invalizilor și accidentaților de război, grade inferioare și asimilații lor din regiunile militare respective.

In sarcina acestor comisiuni intră rezolvarea tuturor clasărilor care nu au fost soluționate de comisiunile medico-militare de clasare desființate prin prezentul decret, precum și toate cazurile ce se vor prezenta ulterior, indiferent de grad pentru militari și indiferent de categorie pentru civili.

Prin derogare dela dispozițiunile oricărei legi anterioare invalizii și accidentații de război și asimilații lor, de orice categorie, vor primi pensiile în raport cu procentajul de invaliditate respectiv, raportat la quantumul pensiei stabilită pentru 100 la suta.

Procesele verbale de revizuire și clasare instituite prin acest decret, vor fi supuse spre aprobare medicului șef al regiunii militsre respective.

Impotriva acestor procese verbale de revizuire cel în cauza pot face contestație în termen de 60 de zile.

Deasemenea cererile de pensionare ale invalizilor, accidentaților și asimilaților lor, precum și cele ale urmașilor celor morți sau dispăruți în război, se vor depune autorităților în drept în termen de doi ani dela trecerea armatei pe picior de pace, cu excepția celor ce se întorc din captivitate; aceștia pot depune cererile în termen de un an dela data întoarcerii lor. Cererile urmașilor invalizilor, accidentaților și asimilaților lor, se vor depune în termen de un an dela data decesului titularului inițial al dreptului de pensie.

MAC ARTHUR
se poartă ca un adevărat Mikado

TOKIO 12.— (Rador) Telepress transmite:

Biroul de cenzură al lui Mac Arthur a interzis publicarea în Japonia a unui articol din New York Post, semnat de fostul ministru de interne al președintelui Roosevelt, Harold Ickes și în care acesta îl acuză pe Mac Artur „că se poartă ca un adevărat Mikado".

Noi credeam la început că a sosit momentul pentru a salva poporul japonez dela sclavia sub care a trăit vreme de două milenii.

Trebue să recunoaștem astăzi că sub masca democrației Mac Arthur conduce Japonia ca un adevărat dictator. Naivitatea credinței noastre în hotărîrile lui Mac Arthur de lichidare a militariștilor și a monopoliștilor japonezi, a fost risipită prin recentul ordin de interzicere a grevelor.

Ickes își încheie articolul cerând președintelui Truman „să-l înlăture pe Mac Arthur și să-l înlocuiască cu un reprezentant cu adevărat democrat".

Sosirea la Tel-Aviv
a ministrului Uniunii Sovietice în statul Israel
Manifestație de simpatie pentru U. R. S. S.

TEL-AVIV 12.—Ministrul Uniunii Sovietice în statul Israel, d. Pavel Iurșov a sosit la Tel-Aviv. Este primul diplomat străin acreditat pe lângă guvernul Israel, care vine să-și ia postul în primire. La hotelul unde este găzduită misiunea Sovietică a avut loc eri o manifestație de simpatie pentru U. R. S. S. Intreaga presă israelită salută călduros sosirea diplomatului sovietic.

S'a strâns recolta de pe o suprafață de 251.578 hectare
Au început arăturile de vară

BUCUREȘTI 12.— Ministerul Agriculturii a dat un comunicat în care arată că, în cursul săptămânii trecute s'a strâns recolta de pe o suprafață de 251,578 ha. S'a lucrat cu 14 149 batoze, arăturile de vară însumând un total de 83.031 ha. Cositul fânețelor continuă.

Citiți „OPINIA"

200 studenți ieșeni
s'au întors de pe șantierul Salva Vișeu

Azi dimineață a sosit de pe Șantierul Salva Vișeu cei 200 de studenți ai Brigăzei I-a Drept.

Studențimea ieșană a câștigat pe șantier calificarea de brigadă pioneră.

Pregătiri în vederea organizării școlilor profesionale de pe lângă întreprinderi

BUCUREȘTI 12 (Agerpres) — Conform legii reformei învățământului în care sunt prevăzute capitole speciale privitoare la organizarea școlilor profesionale de pe lângă întreprinderi, având drept scop ridicarea nouilor cadre tehnice, Ministerul Industriei a înștiințat Centrala Industrială siderurgică să centralizeze datele privitoare la situația actuală a școli'or profesionale din cadrul întreprinderilor, după un chestionar care cuprinde 11 întrebări privitoare la utilajul școlii, buget, cămine, numărul ucenicilor, al lucrătorilor calificați și al maeștri'or.

Informațiuni

BUCUREȘTI 12.—Teatrul Popular Maghiar din Cluj, se va muta la 1„Septembrie, la Sf. Gheorghe, Trei Scaune.

— NEW-YORK 12. — Față de prețurile tot mai urcate ale mărfurilor de primă necesitate și în special a alimentelor, femeile din New-York, Florida și alte orașe au demostrat în grupuri compacte, oprindu-se în deosebi în fața măcelăriilor.

— PARIS 12 (Rador). Intreaga presă franceză de Miercuri comentează proectul Reynand și votul din Adunarea Națională.

Ziarele de dreapta continuă să comenteze favorabil proiectul economic al Ministerului de Finanțe.

Ziarul „Parisien Libre" arată însă că vor urma greutăți din ce în ce mai mari, subliniind că „Franța a luat-o pe un drum greșit, deoarece este foarte problematic dacă proectul lui Reynand va ajuta creșterea producției și dacă va opri inflația".

In încheiere, ziarul să întreabă:

„Oare nu ne vom găsi în curând la marginea unei prăpastii și mai adânci, decât cea de azi"?

— Comandanții Kuomentangului au recunoscut că 80 la sută din dolarii primiți drept „ajutor", sunt utilizați pentru cumpărarea de armament, echipament și muniții, din Statele Unite.

— Toți selecționații C.U.T. din Iași se vor prezenta azi la căminul „Ion Niculi".

Declarațiile d-lui Vasile Luca
despre sarcinile Ministerului de Finanțe

BUC. 12.—La Ministerul Finanțelor a avut loc conferința lunară cu inspectorii generali financiari.

In cadrul acestei conferințe, s'au fixat noile atribuțiuni ale organelor fiscale, care au terminat recent lucrările de impunere.

Conferința a fost încheiată de d. Vasile Luca ministrul Finanțelor, care într'o substanțială cuvântare a trasat liniile mari ale sarcinilor ce stau în fața Ministerului de Finanțe, ca urmare a schimburilor economice de structură provocate de actul revoluționar al naționalizării.

Indrumări technice au fost date inspectorilor generali financiari, de d. Ion N. Craiu, secretar general al departamentului, iar îndrumări administrative, au fost date de d. D. Cérnicica, directorul general administrativ.

ORA 12

Prigoana guvernului francez
împotriva luptătorilor republicani spanioli

PARIS 12. (Rador) — Agenția Telepress anunță că guvernul francez a predat guvernului fascist al lui Franco, cinci republicani spanioli care au trecut clandestin frontiera franco-spaniolă la 5 August.

4 refugiați spanioli arestați la 7 August au fost deasemenea predați autorităților fasciste spaniole.

Reprezentantul Partidului Comunist din Departamentul Hauts Pyrences într'o scrisoare adresată Prefectului Departamentului, a cerut anularea ordinului dat de Ministerul socialist Jules Moch, cu privire la imediata deportare în Spania franchistă a tuturor refugiaților.

Muncitorimea franceză protestează
împotriva proectelor financiare ale guvernului
Comunicatul C. G. M.-ului din Franța

PARIS 12. (Rador) — Muncitorii sindicatelor feroviare din regiunea Lyon au oprit lucrul timp de o jumătate de oră, în cursul zilei de Marți, în semn de protest contra deplinilor puteri acordate guvernului. Numeroase greve s'au produs și în alte întreprinderi.

Telegrame de protest au fost trimise Parlamentarilor Departamentului și Președintelui Republicii.

C. G. M. a dat publicității un comunicat, după terminarea reuniunii ținute în cursul după amiezii de Comisia pentru chestiunile administrative, în care arată între altele că, luând cunoștință de propunerile guvernului în ce privește „reformele" fiscalității, C. G. M.-ul le respinge.

Comunicatul continuă spunând: „Comisia pentru chestiunile administrative consideră această invitație ca o încercare făcută de guvern pentru a masca caracterul reacționar și anti-democratic al politicei sale".

Teroarea autorităților
anglo-americane în Triest

TRIEST 12.— (Rador) Agenția de știri din Triest a autorităților anglo-americane de a îngădui ținerea conferinței „Uniunii Femeilor Antifasciste din Italia", secretara Uniunii a trimis o scrisoare Federației Internaționale a Femeilor Democrate, subliniind că situația politică în teritoriul Triest, devine din ce în ce mai încordată.

Scrisoarea arată că autoritățile militare anglo-americane au renunțat la orice aparență de democrație și că ele lipsesc pe cetățenii teritoriului liber, de drepturile lor legale.

BIBLIOTECA UNIVERSITĂȚII -IAȘI

ANUL 40 Nr. 577

4 Pagini 4 Lei

Sâmbătă 14 August 1948

ABONAMENTE

Lei 360 : : : : : : 3 luni
5.000 Intreprinderi, autorități pe un an

Atelierele tipografice AȘI, Str. ȘTEFAN CEL MARE 50-52

OPINIA

ZIAR POPULAR COTIDIAN

Redacția IAȘI, STR. ȘTEFAN cel MARE Nr. 54
Administrația IAȘI, STR. CUZA VODA Nr. 52

TELEFOANE:
Redacția: Nr. 1203
Administrația : 2042
Serv. de noapte : 2088

Director C. R. GHIULEA

Cu privire la colectări

Ziarul nostru a publicat în unul din numerele sale trecute, o serie de date asupra situației colectărilor din județ.

In general, această operație, a cărei reușită condiționează pâinea populației muncitoare urbane și asigură posibilitatea de a face, în anul agricol viitor însămânțări de păioase mai vaste, decurge satisfăcător.

S'au observat însă și unele deficiențe. Astfel, până în seara zilei de 7 August, programul de colectări raportat la suprafața de grâu treerat, era realizat cu un minus de 7 la sută.

Care sunt cauzele care au făcut ca programul să nu fie realizat în întregime și care sunt posibilitățile de remediere a acestei situații — iată problema care trebuie să ne preocupe.

Dacă vom face o comparație a datelor primite dela comisiile de colectare comunale și de plăși, nu ne va fi greu să aflăm răspunsul.

Comuna Tomești, de exemplu, care mai are de treerat jumătate din grâul colectat și-a îndeplinit până astăzi programul prevăzut pe toată perioada, pe când plasa Șipote a rămas restanțieră cu 10 la sută.

Nu e lipsit de importanță faptul că operația colectărilor a întâmpinat mai multe dificultăți în acele comune și plăși în care sunt mai multe elemente chiaburești.

Acei care sabotează regimul, sabotează și însemnările. Ei se recrutează dintre chiaburimea satelor, exploatatoarea țărănimii muncitoare.

Lovită în ultima vreme, de o serie de măsuri luate în interesul țărănimei muncitoare, chiaburimea caută să zădărnicească reușita colectărilor prin diferite mijloace și să atragă în această acțiune pe țăranii mijlocași.

Comisia județeană de colectări a înlocuit acolo unde au existat, elementele din comisiile de plăși și comune care făceau jocul chiaburimii, cu elemente capabile și cinstite cu simțul răspunderii și inițiativă, recrutate din țărănimea muncitoare.

Controlul pe teren, la arii a constituit deasemeni un sprijin efectiv în efectuarea colectărilor. Acest control trebuie intensificat, situația pe teren arătând ea însăși soluțiile ce trebuesc luate.

Oricât s'ar strădui însă comisiunile și autoritățile de resort, ele nu pot ajunge la rezultatele dorite fără sprijinul activ și susținut al masselor de țărani muncitori, a căror vigilență în urma ascuțirii luptei de clasă în satele noastre, trebue mărită la maxim, așa cum prevede dealtfel și Rezoluția II-a a Plenarei C. C. al P.M.R.-ului.

Prin vigilența țărănimei muncitoare se va putea pune capăt cu desăvârșire încercărilor de a bate grâul acasă pe care le fac chiaburii, svonurilor dușmănoase pe care aceștia le lansează și răspândesc, acțiunilor criminale pe care ei le plănuesc.

Strânși uniți în jurul comisiilor de treier, țăranii trebue să-și facă datoria descoperind și zădărnicind activitatea propriilor lor dușmani, dușmani ai regimului și ai poporului muncitor.

I. L.

Problema aprovizionării orașului

Ședința Direcției comerciale. Desfacerea produselor lactate. Aprovizionarea cu carne și pește

In vederea unei cât mai bune aprovizionări a orașului cu zarzavaturi și produse alimentare, Direcția Comercială Județeană a convocat într'o ședință pe toți reprezentanții societăților de stat și delegați ai cooperativelor. Au participat la această consfătuire d-nii ajutor de primar Weiselberg, Pais din partea Dir. Com. Jud., precum și reprezentanți ai Soc. Romlacta, Rompescaria și Solvacar și ai cooperativelor din localitate.

Situația alimentară a Iașului

In cadrul acestei conferințe s'a analizat critic situația alimentară a Iașului, care în ultimele două săptămâni a avut de suferit — cu toată aparența abundentă — unele lipsuri. Cercetându-se cauzele acestor lipsuri s'a ajuns la concluzia că o parte din cei responsabili cu buna aprovizionare a gheretelor, filiale de cooperative, din piețele locale, s'au mulțumit să cumpere dela săteanul producător venit cu produsele în oraș, în loc să se deplaseze în județ pentru a găsi surse ieftine de achiziționare a mărfurilor. Desigur că negustorii și precupeții din piețe, care sunt versați în această direcție, au și tras foloase materiale, concurând cooperativele și creiându-le prejudicii. Pentru lichidarea acestei stări de fapt, fiecare delegat a luat cuvântul arătând lipsurile sale și luându-și angajamentul ca pe viitor Iașul să fie aprovizionat bine și ieftin.

Aprovizionarea cu brânză

Astfel, reprezentantul Romlactei, arată că în cel mai scurt timp ia ființă în piața Halei două magazine de desfacere a produselor lactate, iar pe lângă restul pieților câte unul. Separat de aceasta vor mai fi deschise centre de distribuție și în cartierele mărginașe. Delegatul relatează apoi greutățile și dificultățile ce le întâmpină Romlacta, din pricina negustorilor evazioniști, în ceeace privește aprovi-

(Continuare în pag. 2-a)

NOTE

Zarzavagii ambulanți

Nu putem spune că zarzavagii ambulanți sau „oltenii" cum li se spune la noi, nu aduc prețioase servicii gospodinelor, aducându-le la domiciliu, fructe și zarzavat, lucru care le scutește de a se mai deplasa până la piață.

„Oltenii" își recuperează serviciul, cântărind cu balanțe potrivite în așa fel încât un kg. „oltenesc" de fructe sau roșii cântărește numai 700-800 gr.

Dacă în loc să li se aplice amenzi că nu au voie să circule pe cutare stradă sau să li se ceară diferite acte, li s'ar verifica mai des cântarele și greutățile n'ar fi oare mai just? Cetățenii roagă autoritățile să le satisfacă această doleanță.

In atenția serviciului salubrității

Mai mulți cetățeni ne relatează un fapt care ar trebui să preocupe serviciul salubrității și în special organele noastre sanitare. Este vorba despre gurile de canal care exală un miros pestilențial. Mirosul acesta, accentuat de căldurile din ultima vreme, constitue un atentat la sănătatea cetățenilor.

Faptul acesta se datorește acelora ce transportă cisternele de vidanje, care pentru a-și scurta drumul, golesc conținutul cazanelor în gurile de canal deschise.

Cunoaștem munca și lupta dusă de serviciul salubrității pentru curățirea orașului și grija serviciului sanitar pentru sănătatea poporului, deaceea nu ne îndoim că și acest rău va fi remediat prin luarea de măsuri drastice.

In luna lulie

6257 sindicaliști au muncit voluntar pe șantierele locale

Sub îndrumarea P. M. R. munca de reconstrucție și înfrumusețare a orașului continuă cu toată intensitatea.

O atenție deosebită se acordă lucrărilor de amenajare a bulevardului care va lega Piața Unirii cu str. Ștefan cel Mare. In momentul de față se lucrează la instalarea conductei de apă și a cablului telefonic subteran.

Cu același zel se muncește pe șantierele din str. Vasile Conta colț cu Lăpușneanu, pe șantierul din fața Oficiului P. T. T. și la fostul consulat rusesc.

Zi de zi, sute de oameni ai muncii sunt prezenți pe aceste șantiere, aducând prin muncă voluntară aportul lor prețios, în opera de reconstrucție a Iașului.

Astfel, numai în cursul lunii lulie, 6257 sindicaliști au prestat 14.857 ore muncă voluntară.

Valoarea muncii voluntare prestată se cifrează la 233.455 lei.

O caravană cu medicamente a sosit la Iași

In cursul zilei de ieri a sosit în localitate o caravană cu medicamente pentru unitățile de asistență medicală muncitorești din Iași.

Medicamentele, după ce au fost triate și asortate pe serii au inceput imediat să fie distribuite.

„Lupta de clasă"

Partidul Muncitoresc Român, ca partid de avangardă al proletariatului român, acordă o importanță deosebită ridicării nivelului ideologic al membrilor săi și al masselor largi populare.

Activitatea editurii P.M.R. care până acum câteva luni reușise să atingă un tiraj de 12.000.000 volume, tiraj neîntâlnit încă în istoria editorială a țării noastre, este în acest sens semnificativă.

Tipărirea în traduceri științific întocmite a operilor clasicilor marxismului-leninismului constitue o operă de o importanță covârșitoare.

Recenta reeditare a Istoriei Partidului Comunist (b) al Uniunii Sovietice și a Bazelor Leninismului ne dovedesc cât de mult se îngrijesc conducătorii P.M.R.-ului pentru ca proletariatul nostru să poată folosi „experiența mișcării muncitorești din toate țările luată sub aspectul ei general" (I. V. Stalin) și în special uriașa experiență a gloriosului Partid Bolșevic al Uniunii Sovietice.

Tot în acest scop, Comitetul Central al P.M.R.-ului a hotărît reapariția organului teoretic al Partidului, „Lupta de clasă".

„Lupta de clasă" ca revistă teoretică a Partidului Comunist Român, a adus în timpul ilegalității o contribuție serioasă la înțelegerea evenimentelor ce se consumau atunci în țara noastră, la lupta împotriva fascizării țării și împotriva poporului.

„Lupta de clasă" analizând acum problemele desvoltării democrației populare și constituirii socialismului, înseamnă un sprijin însemnat pe care Partidul îl dă clasei muncitoare și întregului popor muncitor în vederea îndeplinirii sarcinilor pe care istoria i le-a pus în față.

De aceia, salutăm cu bucurie reapariția revistei ideologice „Lupta de clasă", îndrumător teoretic al poporului muncitor din țara noastră.

Situația din Palestina

Pe marginea declarațiilor făcute de d. Gojanski, la București

In cadrul unei conferințe de presă ce a avut loc la București, d-l Eliahu Gojanski, Secretar al Partidului Comunist din Statul Israel a trecut în revistă toate problemele importante care frământă astăzi massele populare din tânărul Stat.

Un lucru este evident și aceasta reesă atât din declarațiile făcute de d-l Gojanski cât și dintr'o sumară dar obiectivă trecere în revistă a ultimelor evenimente petrecute în Palestina cât și în celelalte state din Orientul Apropiat, că oricâte brigăzi de mercenari ar mai înarma imperialismul englez, dacă Marshall va continua sau nu să recunoască, „de facto" și nu „de jure", tânărul Stat înființat, încă o verigă este pe cale să se desprindă din lanțul imperialismului.

Pentru moment, în Palestina a fost constituit un guvern, s'a înființat o armată care a știut cu cinste să apere independența națională a țării în fața vasalilor aruncați în foc și susținuți de englezi; primul guvern palestinean se află însă în fața unei presiuni diplomatice puternice.

Nord-americanii vor încerca desigur să transforme țara într'o colonie „marshalizată".

Bevin lucrează mai pe față: înarmează statele arabe vecine împotriva evreilor încercând în felul acesta să-i constrângă la o alianță cu Transiordania.

Marshall, în schimb, face declarații cu recunoașteri „de facto" dar nu „de jure" căutând astfel, pentru moment numai, cu menajamente să impună Palestinei „regimul dolarului". Desigur, că ulterior vor pătrunde și trupele americane să consfințească și să întărească ceeace a câștigat diplomația dolarului.

In fața acestei situații, guvernul Statului Israel încă nu și-a precizat atitudinea sa de

Z. S.

(Continuare în pag. 3-a)

Creionări

Școala copiilor americani

Consilierul Newman de la Curtea Supremă americană, a declarat recent că este necesar să se smulgă din mijlocul familiilor copiii educați sub „influența economistă" să fie crescuți din frageda copilărie în „spiritul american", cerând ca justiția să dea hotărîri în acest sens.

Astfel se [illegible] în această [illegible] tot mai ma[illegible] tuată a poten[illegible] ducătorilor p[illegible] rican de ma[illegible] pe care omu[illegible] merican le simț[illegible] puternic. Consilier[illegible] rican precizează as[illegible] toți copiii ce ar put[illegible] supuși unor astfel de in[illegible] fluențe să fie internați în școli unde să capete o educație cât mai perfectă sub conducerea unor profesori adequați.

D-l Newman precizează o educație în spirit american", spirit cunoscut astăzi și care cultivă gangsterismul, aventurile, disprețu'ui față de muncă și prejudecățile rasiale.

Dar intenția consilieru-

MIRCEA BANU

(Continuare în pag. 3-a)

La Bălcești printre scriitori...

De vorbă cu poetul ieșan George Lesnea. Scriitorii în trecut. Odihnă și creație

Pe poetul George Lesnea l-am întâlnit într'o dimineață luminoasă de August pe una din străzile orașului forfotind de activitate.

Arăta ca după o cură făcută undeva la munte sau la mare după o bine meritată odihnă.

— Pe unde ai fost plecat vara aceasta?

— La Bălcești?

Și astfel am putut afla noutăți despre casa de odihnă a scriitorilor așezată în mijlocul naturii.

La Bălcești

Nu departe de Pitești în județul Argeș pe apa limpede și iute a cunoscutului Topolog se află conacul în care s'a născut marele luptător revoluționar pentru cauza poporului Nicolae Bălcescu în satul care îi poartă numele.

Inconjurat din 3 părți de o pădure deasă, ca un parc de o întindere considerabilă conacul se bucură de o priveliște minunată peste dealurile însorite și câmpurile galbene.

Deși izolat în plină natură conacul este înzestrat cu tot utilajul modern: lumină electrică, băi, radio, telefon, o discotecă și o bibliotecă de proporții.

Pentru scriitori

Casa de odihnă de la Bălcești, ca și cele de la Sâmbăta de Sus, și Vălenii de Munte, a fost înființată datorită grijei și interesului pe care Partidul Muncitoresc Român îl poartă oamenilor artei.

Asemenea case de odihnă pentru artiști mai existau și în trecut, dar în ele nu aveau acces decât cei care se închinau servili unor potentați ai zilei.

In timp ce acele cămine constituiau o adevărată afacere pentru organizatori, scriitorii tineri sau cei progresiști nu aveau acces în ele... Și nu pare astfel de loc de mirare că arta fiind astfel „sprijinită" majoritatea scriitorilor noștri mureau prin spitale roși de tuberculoză.

Loc de odihnă și inspirație

Este clar astăzi pentru oricine că odată cu situația tuturor oamenilor muncii și viața oamenilor artei s'a schimbat mult în RPR care are la loc de frunte în constituția sa, protecția și sprijinul oficial deplin al artelor.

Și astfel s'a putut ca numeroși scriitori să participe pe vară la casele de odihnă.

Astfel la Bălcești, în luna în care d. George Lesnea

(Continuare în pag. 2-a)

Oamenii sovietici luptă pentru îndeplinirea planului anual către 7 Noembrie

de I. Slobodeaniuc

S'a făcut bilanțul muncii industriei Uniunii Sovietice pe al doilea trimestru al anului 1948. In cel de-al treilea an, an hotărîtor, al planului cincinal postbelic oamenii sovietici, înaripați de succesele pe care le-au repurtat în perioada postbelică, au atins un nivel mai înalt al desvoltării tuturor ramurilor economiei naționale, decât în anul trecut. Producția globală a întregii industrii a crescut, în comparație cu al doilea trimestru al anului trecut cu 24 la sută, cu 14 la sută a crescut încărcarea medie zilnică a căilor ferate. Au fost accelerate tempourile construcției capitale: creșterea volumului lucrărilor capitale în comparație cu trimestrul respectiv al anului trecut, a constituit în al doilea trimestru 32 la sută. Volumul lucrărilor capitale în economia națională în primul trimestru a depășit nivelul aceleeași perioade a anului trecut cu 26 la sută.

In al doilea trimestru al anului 1948 s'a produs peste plan o mare cantitate de producție industrială, printre care metale negre și colorate, cărbuni energetici, produse petrolifere, mașini și utilaj, îngrășăminte minerale coloranți, materiale forestiere, de reconstrucție, pânzeturi ș. a. m. d.

Tot mai mult cresc tempourile desvoltării industriei ușoare, textile și alimentare. Se lărgește comerțul sovietic. In legătură cu scăderea prețurilor în comerțul de stat și în piețele colhoznice, în al doilea trimestru a continuat creșterea mai departe a capacității de cumpărare a rublei sovietice.

Acest bilanț este o nouă mărturie a puternicei activități creatoare a poporului sovietic care luptă cu succes sub conducerea partidului Lenin-Stalin pentru îndeplinirea planului cincinal în patru ani.

Sarcinile stabilite de planul anual al a. c. pe primul semestru, industria sovietică le-a supraîndeplinit cu 5 la sută.

Succesele repurtate de economia națională a Uniunii Sovietice în al doilea trimestru arată deplina posibilitate nu numai de a îndeplini, ci și de a supraîndeplini planul celui de-al treilea an hotărîtor al planului cincinal postbelic.

A îndeplini înainte de termen planul anual—iată sarcina pe care și-au pus-o colectivele uzinelor și fabricilor țării. Inițiatorii acestei mișcări sunt colectivele a 67 întreprinderi înaintate din Moscova care au adresat tuturor colaboratorilor industriei Moscovei și regiunei Moscova un apel patriotic de

(Continuare în pag. 2-a)

PORTRETE

Alexandru Zguridi

Publicul nostru a fost vădit impresionat de filmele documentare sovietice și îndeobște de ultimele două, prezentate recent: „Tainele naturii" și „In nisipurile Asiei", primul înfățișând fauna și flora marină, celălalt având drept cadru lumea ciudată a reptilelor din deșerturile Asiei.

Cine a realizat aceste minunate filme în care elementul documentar și instructiv se îmbină atât de fericit cu technica punerii în valoare a detaliilor?

Alexandru Zguridi, un talentat regisor sovietic căruia i se datorește dealtfel inaugurarea acestui gen în cinematograf.

Născut în 1904, Zguridi a fost gazetar și fotograf, arbitru sportiv înainte de a pătrunde în lumea filmului. Indrăgostit de natură, pasionat vânător, pescuitor, sportiv și naturalist, Zguridi voia să evadeze în natură, să-i cunoască tainele și să le împărtășească mulțimilor.

La început, Zguridi a fotografiat viața păsărilor, felul de trai și obiceiurile lor. El stătea câte 80 de ore în șir la pândă, suferind multe insuccese din pricina aparatului sgomotos sau a fiarelor din pădure care împiedecau filmarea. Dar perseverența uimitoare a lui Zguridi, caracterul lui și setea de experiență au dat rezultatele dorite. Aparatul de filmat, nerăbdător și agitat în mâinile lui Zguridi, a pătruns apoi în adâncul mărilor, și-a croit drum prin deșertul incandescent, a urcat munții și s'a furișat în pădurea virgină.

In felul acesta o lume minunată stranie și schimbătoare a fost întipărită în peliculă.

In filmul „In fundul mării", Zguridi, a reușit să facă fotografii unice de împărăția submarină.

Dar nu numai atât. A clădit un bazin enorm în care a făcut fotografii sub apă, plasând pe „actorii" săi în situații firești.

Regisorul a mărturisit odată că cel mai bun și mai docil actor este... 'bibanul'.

Următorul film al lui Zguridi a fost „Puterea vieții", în care excelentul regisor a reușit să prindă viața faunei în diferite anotimpuri.

Războiul l-a surprins pe regisor turnând filmul „In nisipurile Asiei", în deșertul Kara-Kum.

Activitatea incepea la ora 6 și se termina la prânz. Praful nisipos ataca ochii. Pentru încărcarea aparatului în timpul filmării, a trebuit să sape o groapă specială. Expediția primea apă printr'o conductă care străbătea deșertul.

Dar toate eforturile lui Zguridi au fost răsplătite. Filmul său „In nisipurile Asiei" a obținut un răsunător succes, și a fost distins cu premiul Stalin pentru cel mai bun film artistic documentar.

Problema
aprovizionării orașului

(Urmare din pag. I-a)

zionarea cu caș care se oferă cu suprapreț.

Pe de altă parte, negustorii nu achită taxele respective pentru produsele astfel achiziționate și frustând statul, realizează mari beneficii materiale.

Romlacta și-a luat însă angajamentul ca până într'o săptămână, toate centrele de desfacere să fie aprovizionate din belșug și cu prețuri mult mai scăzute decât la negustori. Deasemeni pentru asigurarea populației pentru iarnă cu brânză au fost fixate trei centre în județ, unde vor fi colectate *20 vagoane brânză.*

Aprovizionarea cu pește

Din partea Soc. Rompescaria, a prezentat situația delegatul coop. „6 Martie" care este mandatarul societății în localitate. Până în prezent, Rompescaria, a distribuit puțin pește în piața halei din cauză că o serie de comenzi făcute în jud. Tulcea, n'au fost expediate la vreme. Pe viitor se intenționează instalarea unei gherete speciale în piața halei. S'a anunțat că zilele acestea vor sosi în localitate, mari cantități de pește comandate la Galați ce se vor distribui cu prețuri foarte reduse pentru a fi accesibile întregii populații.

Discutându-se problema cărnii, reprezentantul Solvacarului, a dat asigurări că Iașul va fi aprovizionat cu carne deoarece Ministerul Comerțului a aprobat un însemnat număr de vite pentru aprovizionarea orașului.

Pentru a se înlătura specula unor anumiți măcelari s'a hotărât deschiderea unor gherete speciale, unde carnea va fi distribuită prin cooperativele din localitate. Se proectează ca în cel mai scurt timp să fie construite o serie de măcelarii cu instalație modernă, unde să fie vândute și mezeluri la preț oficial.

*

S'a hotărît pornirea unei acțiuni coordonate de Direcția Comercială a județului pentru aprovizionarea orașului. Astfel, în cel mai scurt timp, ieșenii vor putea să-și facă cumpărăturile și aprovizionările pentru iarnă cu prețuri accesibile pungii lo-

— SPORT —

Bun sosit
selecționabililor pentru provinciala C.U.T.

In cursul zilei de azi au sosit în localitate selecționabilii celor 4 regionale pentru Provinciala C. U. T. care se desfășoară la Iași în zilele de 14 și 15 crt.

300 de tineri sportivi, muncitori din fabrici, uzine și ateliere, studenți, elevi, militari și ostași au descins azi pe meleagurile noastre pentru ca pe terenul de sport să-și dispute întâietatea și în acelaș timp să realizeze temeinic unitatea, tuturor tinerilor.

Fiți bineveniți — tineri sportivi — în orașul nostru!

Sportivii bătrânei Capitale a Moldovei vă transmit un cald: *Bun sosit!*

Bazar sportiv

O mare competiție sportivă organizată de U.N.S.R.

Secția sportivă a U.N.S.R.-ului organizează în jurul datei de 25 August un mare concurs sportiv. Probele vor consta din; atletism, jocuri, wolley - ball, ping - pong și șah. La această competiție sunt invitați a lua parte toți studenții din Iași, precum și absolvenții din U.A.E.R. Concurenții se pot înscrie zilnic între orele 12—13 și 19—20, la sediul U.N.S.R., secția sportivă.

Tennis: C. S. Progresul București—C. S. Marathon Iași

Mâine Sâmbătă și poimâine Duminică se dispută pe terenurile dela Strandul Iașilor, întâlnirea feminină de tennis între C. S. Progresul din Capitală și C. S. Marathon-Iași, întâlnire care se desfășoară în cadrul campionatului național. Bucureștencele au telegrafiat că vor sosi în cursul zilei de azi. Amintim că din echipa oaspeților face parte excelenta jucătoare internațională, doamna Wertheim, care dealtfel împreună cu d-na Stănescu, au format echipa națională feminină, ce a întâlnit Polonia.

Jucătoarele din Iași—d-nele D'Albon și Giossanu — s'au antrenat intens și speră să facă o figură onorabilă.

In deschidere la matchurile oficiale, se vor disputa câteva partide amicale de domni între tennismenii ieșeni.

Cine este delegatul general al F.R. Box la Provinciala C. U. T. dela Iași

Federația Română de Box a hotărât să numească pe d-l H. Marc, ca delegat general, la Provinciala C. U. T. dela Iași, din zilele de 14 și 15 August a. c.

Prezentăm selecționabilii
regionalelor Dorohoiu și Bacău
pentru Provinciala CUT. dela Iași

„Cupa Unității Tineretului" se găsește în faza ei semifinală. Sâmbătă și Duminică se vor disputa în 4 orașe concursurile provinciale, faza care precede marele eveniment al finalelor, care se vor disputa în Capitală, cu un fast sportiv, deosebit.

La fiecare din aceste 4 concursuri provinciale se vor întâlni reprezentanții a 4 regionale, la cele 5 sporturi: atletism, foot-ball, wolley-ball, box și șah.

In actualele competiții C.U.T. au rămas în joc selecționate puternice, am putea spune vârfurile sportivilor din întreaga țară, fiindcă echipele regionalelor sunt alcătuite din cei mai buni sportivi.

Socotim deci interesant să trecem în revista—în numărul de azi—pe participanții la Provinciala C. U. T. de mâine și poimâine dela Iași, din regionalele Dorohoiu și Bacău (Selecționații regionalei Vaslui sunt cunoscuți de cititorii noștri, din relatările pe care le-am făcut acum 10 zile).

(Regionala Dorohoi)

80 m. fete: I Tudose Dorohoiu 12 sec. II Saftenco (Rădăuți): 12,4 sec.

500 m. fete: I Mia Leanov (Răd.): 1,46 min., II Jana Amitori (Răd): 1,49 min.

800 m. băieți: I Matu (C. Lung); Feno (C. Lung), II

Lungime fete: I Tudose (Dorohoiu): 4,70 m. II Grădinaru (Dorohoiu): 3,92 m.

Inălțime fete: I Grigorescu (Dorohoiu): 1,25 m., II Leonov (Răd): 1,07 m.

Ștafeta 4x100 fete: Dorohoiu-Rădăuți.

Stafeta 4x3x2x1: Rădăuți-Dorohoiu.

Greutate fete: I Dăscălescu (Dor): 7,52 m., II Rizac (Dorohoiu) 6,25 m.

30.000 m. băieți: I. Matei (C. Lung): 11 min., II. Mihatache (Dor.): 11,30 min.

Lungime băieți: I. Stoica (Dor): 5,39 m., II. Gherasim (Răd.): 5,35 m.

Inălțime băieți: I. Epureanu (Bot.): 1,50 m., II. Nuțescu (Dor.): 1,40 m.

Greutate băieți: I. Chis (Dor): 10,25 m., II. Petrescu (Dor): 9,88 m.

Grenadă olimpică: Constantin (Bot.): 67,20 m.

Șah fete: I. Stiurca (Dor.), II. Praho (Dor.).

Șah băieți: I. Ebogen (Răd.), II. Damian (Dor.).

Wolley-ball fete: Dorohoiu.

Wolley-ball băieți: Rădăuți.

Foot-ball: Rădăuți, Botoșani.

Regionala Bacău

100 m. plat băieți: I. Ciocanu Const. (Bacău): 11,9 sec., II. Diaconu Gh. (Bacău): 12,1 sec.

80 m. plat fete: I. Ileana Radu (Neamț); 11,8 sec., II. Slavinski (Neamț): 11.9 sec.

800 m. plat băieți; I. Malnic (Bacău): 2'14"2, II. Rus Ion (Bacău): 2,15 min.

500 m. plat băieți: I. Cosma Ion (Neamț): 10'5"4, II. Buzdugan (Bacău): 10'5"6.

Stafeta 4x100 băieți: I. Bacău 49"5, II. Suceava 51"3.

Lungime băieți: I. Nicolau V. (Bacău); 6,07 m. II. D. Gălățeanu (Neamț); 5,50 m.

Lungime fete: I. Radu Elena (Neamț): 4,14 m., II. Guțu Mang (Neamț): 3,99 m.

Inălțime băieți:
I Demeter (Bacău) 1,50 m.
II Szekelly (Neamț) 1,50 m.

Inălțime fete:
I Teleagă Ortansa (Bacău) 1,21 m.
II Teleagă Valeria (Bacău) 1,14 m.

Greutate băieți fără coadă: I Aberal (Suc.): 77,95 m. I Pascaru (Bacău): 57,70 m.

Greutate băieți: 7,257 gr. I Spekely (Neamț): 9,27 m. II Demeter (Bacău): 9,19 m.

Greutate fete: 4 kg. I Kunas (Neamț): 7, 76 m. II Nase (Bacău): 7,40 m.

Selecționate foot-ball

Colpescu, Degeratu, Nastase, Stoleru, Vieru, Ursu, Timofte, Berza, Bravu, Melnic I, Melnic II, Rezerve: Bitay, Rusu, Butnaru.

Wolley masculin

Gh. Dorin, Gh. Constantinescu, Hălănescu, Neculau, David, Ghenade. Rezerve: Țugui, Brosan.

Wolley femenin

Felcher Buby, Radu Elena, Tibinică, Lungu, Guțu, Melnic I. Rezerve: Melnic II, Solomon, Abramovici.

Abonați-vă la „Opinia"

Fapte și oameni din U. R. S. S.

O nouă specie de mere

La stațiunea fructiferă „Miciurin" a fost creată o nouă specie de mere „Maliutca" (Mititelul) — așa se numește mărul nou creat este o plantă scundă, rezistentă la înghet, care dă fructe dulci.

Acest pom începe să rodească chiar în primul an după altoire pe când la alte specii renumite, primele fructe apar deabea în anul al cincilea sau al șaselea.

Primii cumpărători de automobile „Moscvici" la Poltava

Pe străzile Poltavei s'au ivit primele automobile „Moscvici", cumpărate de locuitorii orașului. Și-au cumpărat automobile „Moscvici" profesorul Institutului agrar din localitate, Kvasnițki, avocatul Kunici, Eroul Uniunii Sovietice Kabakovski, medicul Tarșit, etc.

Noul cuptor înalt din Zaporojie a dat prima fontă

La combinatul metalurgic „Zaporojstal" a fost terminată construirea cuptorului înalt Nr. 4, primul cuptor înalt pe deplin sudat din U. R. S. S. Noul cuptor înalt, care are o capacitate enormă de producție a dat prima fontă. Toate mecanismele acestui cuptor înalt funcționează perfect. Calitatea fontei e ireproșabilă.

Punerea în funcțiune a acestui puternic cuptor înalt, cu un volum de 1300 metri cubi, sporește cu mult capacitatea de producție a industriei metalurgice sovietice.

Un minier sovietic îndeplinește în 3 ani două planuri cincinale

Minierii din Bazinul Donețului dau exemple uimitoare de înaltă productivitate a muncii. Mașinistul de haveuză A. Ocepira, de pildă, care lucrează la mina Nr. 27 a trustului „Snejneanantratit" a extras în 2 ani și 5 luni ale planului cincinal postbelic 226 eșaloane de cărbune, ceeace reprezintă normele a 7 ani de muncă. Ocepira și-a luat angajamentul să extragă până la sfârșitul anului încă 74.000 tone cărbune. El va îndeplini în decurs de 3 ani două norme cincinale.

Mașinistul de haveuză Maxim Vircenco care lucrează la mina Nr. 27 a trustului „Makeevugol" a extras 100 eșaloane de cărbune, îndeplinind astfel norma cincinală în decurs de doi ani și jumătate.

La Bălcești
printre scriitori

(Urmare din pag. I-a)

și-a petrecut concediul mai erau prezenți scriitorii și poeții: deputatul și scriitorul Istvan Nagy, Ury Benador, Sanda Movilă, Claudia Millian Minulescu, dramaturgii Mihail Davidoglu, Al. Șahighian, Marin Preda, Liviu Bratoloveanu etc. etc.

Și creația

D. și în vacanță, scriitorii nu s'au mulțumit la Bălcești numai cu plăcerile unei odihne ci au așternut pe hârtie noi creații dedicate oamenilor muncii.

Astfel constituindu-se o adevărată întrecere Istvan Nagy a scris o piesă intitulată „Paltonul", Claudia Millian Minulescu a terminat drama „Ana Ipătescu" dedicată vajnicei luptătoare de la 1848, Mihail Davidoglu a pus sfârșit unei piese cu subiect din viața minierilor, Liviu Bratoloveanu scrie un nou roman "Reptila", dramaturgul Al. Șahighian lucrează la o piesă „Biurocratismul", Ury Benador are în pregătire un nou roman în timp ce d-na Sanda Movilă a realizat un poem de mari proporții.

Și pentru a-l lăsa la urmă, poetul George Lesnea traducător din marile opere ale literaturii ruse a realizat la Bălcești o operă de o muncă deosebită, traducând marele roman în versuri al lui Pușkin „Eugen Oneghin".

La Bălcești aveau loc cu regularitate șezători la care scriitorii își comentau critic realizările, discutându-se în acelaș timp în lumina ideologiei realismului socialist și făcând în acelaș timp schimburi de experiență cu cunoștințe, astfel ca nivelul politic al scriitorilor de la Bălcești să fie cu mult mai ridicat ca înainte.

. . . .

Dar d. George Lesnea ne-a povestit multe amintiri culese de pe valea Topologului.

Am simțit acolo un sprijin serios din partea Statului.

Și ceeace ne-a impresionat pe noi scriitorii a fost grija și atenția cu care am fost înconjurați, arătându-ni-se astfel că ne bucurăm de marele privilegiu de a putea fi numiți artiști ai poporului. Am putut termina astfel la Bălcești o lucrare care la Iași mi-ar fi necesitat multe luni de zile într'o singură lună. A fost o lună de zile de neuitat și mai mult ca niciodată mi-am putut da seama ce înseamnă pentru oamenii artei regimul de democrație populară R. P. R. Acolo la Bălcești noi ne-am luat angajamentul ca odată mai mult operele noastre să fie scrise pentru poporul muncitor care ne crează noi condiții de viață!"

REP.

Oamenii sovietici luptă
...u îndeplinirea planului
...l până la 7 Noembrie

(Urmare din pag. I-a)

...i planul celui de-al ...n al cincinalului sta... către 7 Noembrie—ani...area Marei Revoluții So...liste din Octombrie.

Peste 92 la sută din oamenii muncii din Moscova iau parte activă la campania de muncă pentru îndeplinirea înainte de termen a planului anual. Industria Moscovei și regiunii Moscova, îndeplinind înainte de termen planul semestrial, dă cărbuni, turbă, oțel, aramă, diferite mașini, chimicale, materiale de construcție, țesături de lână și alte feluri de producție pe socoteala planului celei de a opta și celei de a noua luni ale anului curent. Colectivul uzinei „Budionîi" din Moscova a îndeplinit planul de 8 luni. Fabricarea producției în această uzină a crescut în 1948, în comparație cu aceeași perioadă din anul trecut cu 32,8 la sută. Productivitatea muncii a crescut cu 26 la sută. Muncitorii și personalul de tehnicieni și ingineri ai minei Nr. 20 din bazinul carbonifer al regiunii Moscova a terminat la 19 Iulie îndeplinirea planului de 7 luni de extracție și încărcare a cărbunelui și de munci pregătitoare.

Apelul colectivelor înaintate din Moscova a avut un larg răsunet în întreaga țară Sovietică.

Oamenii muncii din Leningrad, supraîndeplinind planul primilor doi ani ai cincinalului și programul semestrial al acestui an, și-au luat asupra lor noui obligații mari. Crește producția marilor mașini electrice, puternicelor generatoare pentru turbine de vapori și hidraulice de diferite feluri, a mașinilor Diesel, a strungurilor. A crescut producția țesăturilor de lână, a încălțămintii.

Alături de creșterea mai departe a producției, întreprinderile Leningradului își apropie producția nouilor feluri de producție, mai desăvârșite din punctul de vedere tehnic, mecanizează procesele grele. Recent, doi comsomoliști din Leningrad—mecanicul Berezin și electricianul Smirnov—au inventat o mașină originală pentru tăierea electrozilor. Intr'un schimb această mașină îndeplinește munca a 40 oameni. După inițiativa strungarului Bortcovici din Leningrad, în uzinele Uniunii Sovietice s'a început aplicarea largă a metodei rapide de tăiere a metalului. Aceasta promite o economie anuală de 700 milioane ruble. Metoda valoroasă a strungarului a fost discutată la o conferință științifică la care s'au adunat specialiștii multor orașe ale țării.

Tempourile crescânde ale creșterii industriei leningradene arată că întreprinderile Leningradului vor îndeplini înainte de termen planurile lor anuale.

Pentru îndeplinirea planului anual luptă metalurgiștii Sudului și Centrului Uniunii Sovietice. Metalurgiștii Dneprodzerjinskului se apropie deja de îndeplinirea planului lor anual. Peste o mie de metalurgiști din uzina „Dzerjinsk" au terminat îndeplinirea normelor anuale. In primul trimestru colectivul acestei uzine a dat 15 milioane ruble peste economia planificată.

Au îndeplinit înainte de termen planul de 7 luni muncitorii Uzinei de mașini din Ural. In fabricile, uzinele și minele petrolifere ale republicilor sovietice din Transcaucazia s'a desfășurat larg întrecerea socialistă pentru îndeplinirea planului anual către 7 Noembrie. Uzinele de construcție de mașini pentru industria petroliferă ale trustului „Aenefțemaș" au îndeplinit planul primului semestru cu 115 la sută.

Exemplele eroismului de muncă sunt numeroase. Vești îmbucurătoare despre faptele glorioase de muncă vin din toate colțurile U.R.S.S. Inaltul patriotism al oamenilor sovietici, dragoste față de Patria lor, ca și creșterea zilnică a standardului de viață al celor ce muncesc asigură un avânt de producție înalt al oamenilor țării Sovietelor.

In întrecerile pentru îndeplinirea înainte de termen a planului anual au crescut mulți novatori ai producției talentați, ale căror nume sunt cunoscute întregei țări. Printre ele figurează numele muncitorului Andrei Somonov din uzinele de automobile „Stalin" din Moscova, ale constructorilor Gheorghe și Simion Rozinov, al minierului Ivan Berlovici din Bazinul Donețului și ale multor altora. Experiența muncitorilor înaintați se extinde și asupra altor întreprinderi.

Succesele industriei Uniunii Sovietice sunt o dovadă strălucitoare a avantagiilor sistemului socialist.

„Conștiința că muncitorii lucrează nu în folosul capitaliștilor, ci în folosul propriului lor stat — al propriei lor clase — această conștiință reprezintă o enormă forță motrică în opera de desvoltare și perfecționare a industriei noastre". (Stalin).

Intrecerea socialistă desfășurată în Uniunea Sovietică pentru îndeplinirea planului celui de-al treilea an al cincinalului postbelic către 7 Noembrie s'a transformat într'un avânt puternic al activității creatoare a celor ce muncesc.

DOCTOR
S. A. DAVID
Boli interne
și de copii, boli defemei
Venerice, Sifilis
Blenoragia, vindecă radical în 9 ore (Penicilina)
Iași, str. Costache Negri 3
(colț Elena Doamna)
Cons. [illegible] 2—9 sea

Informaţiuni

Conferinţele poetului Iacob Gropper în localitate

In cursul vizitei făcute la Iaşi, în cadrul Ikufului, d. Iacob Gropper, preşedintele scriitorilor idiş din RPR, a ţinut două conferinţe, tratând despre: Aspecte ale culturii şi literaturii idiş".

Deosebit de interesante au fost documentele v e c h i prezentate de conferenţiar care arată existenţa începuturilor unei literaturi idiş, în urmă cu sute de ani, în Moldova şi Muntenia.

In atenţia P.T.T.-ului

Direcţia generală a P.T.T. a luat o serie de măsuri pentru o cât mai perfectă funcţionare a serviciilor sale. Printre altele, aceia a achitării urgente a mandatelor telegrafice.

Nu peste tot aceste dispoziţiuni au fost înţelese întocmai. Bunăoară la Sanatoriul Bârnova, bolnavilor li se achită mandatele la 7 şi 8 zile dela data expedierii, deasemenea coletele şi telegramele sosesc cu întârziere.

Atragem pe această cale atenţia celor în drept.

— Intorcându-se din concediu, dl. dr. C. Deutsch şi-a reluat consultaţiile la dispensarul de boli interne dela Casa Asigurărilor Sociale din Iaşi.

— D-l. Danga Vasile, subşef de birou dela Administraţia Financiară Secţa IV-a Roşu Bucureşti a fost mutat după cerere la Administraţia Financiară Iaşi.

— A încetat angajarea d-rei Liliac Clemensa, şef de birou temporar dela Direcţia Comercială Judeţeană Iaşi.

— D-l Tudose Mihai subşef de birou dela Administraţia Financiară Iaşi a fost suspendat din funcţie pe data de 15 Iulie crt. în interesul cercetărilor, în conformitate cu dispoziţiile art. 165 din regulamentul Statutului funcţionarilor publici, cu reţinerea totală a salarului.

Preschimbarea foilor de circulaţiei

Se aduce la cunoştinţa tuturor Instituţiilor, întreprinderilor şi particularilor proprietari de autovehicule că începând din ziua de 15 August 1948 sunt obligaţi a se prezenta la Biroul Circulaţiei al Chesturei Poliţiei Municipiului Iaşi, cu foile de circulaţie pentru preschimbarea acestor foi.

Se atrage atenţiunea că cei ce nu se vor prezenta pentru preschimbarea foilor până la data de 22 August 1948 orele 19 li se vor radia autovechiculele din oficiu şi vor fi daţi în urmărire.

Exclusivitatea pentru finalele provinciale C. U. T.

In urma hotărârii Biroului Executiv O. S. P. de a se da exclusivitate jocurilor pentru provincialele C. U. T. care se vor ţine în zilele de 13 14 şi 15 August, Direcţia Tehnică aduce la cunoştinţa judeţelor provinciale: Braşov Cluj, Timiş-Torontal şi Iaşi, că orice manifestaţiuni sportive în afară de cele pentru C. U. T. sunt interzise în oraşele Braşov, Cluj, Timişoara şi Iaşi în zilele de 13, 14 şi 15 August a. c.

In rest, pot avea loc manifestaţiuni sportive.

La fabrica „Ţesătura" numeroase femei sunt în fruntea producţiei

Regimul de azi oferă femeii prilejul de a-şi manifesta talentul şi capacitatea ei în toate compartimentele vieţii. Femeile au fost promovate până în cele mai înalte posturi de răspundere şi îşi îndeplinesc cu cinste misiunea.

In producţie, femeile ocupă un loc important îndeosebi în industria textilă. Şi aici ele au ştiut să-şi dovedească din plin puterea lor de muncă, care demonstrează maturitatea lor politică.

Astfel, de pildă, la fabrica „Ţesătura" numeroase femei s'au situat în frunte, în cursul lunii Iulie, după cum urmează:

La două războaie

Movilă Elena a îndeplinit programul de producţie cu 66 la sută în plus, Biron Valentina cu 50 la sută, Chingă Maria cu 33 la sută, Bordeianu Maria cu 30 la sută, Păduraru Ecaterina cu 27 la sută, Carp Zore cu 20 la sută în plus faţă de program.

La 3 războaie

Ecaterina Pascaru şi Rusu Eugenia au depăşit programul prima cu 95 la sută, iar a doua cu 16 la sută.

La patru războaie s'au clasat

Batcu Harietta cu 48 la sută, Huţu E. cu 36 la sută, Nistor Rozalia cu 25 la sută, Voinea Maria cu 3 la sută şi Ochiona Antoneta cu 24 la sută în plus faţă de program. Sunt acestea pilde grăitoare care ne arată că în Republica Populară Română femeile constitue o forţă activă şi conştientă care-şi închina munca şi priceperea, luptei pentru ridicarea stării materiale a celor ce trudesc pentru consolidarea democraţiei populare şi construirea socialismului.

Incendiu la o arie

Un incendiu a izbucnit la o arie de treer din Miroslava care a mistuit întreaga recoltă a unui număr de 15 ţărani muncitori. A ars sub privirile îngrozite ale sătenilor 9600 kgr. grâu şi 1000 kgr. orz, recolta de pe 12,5 ha. pământ.

Focul a fost determinat de neglijenţa proprietarului batozei şi tractorului, a mecanicului şi a batozarului.

Deasemeni, au dat dovadă de lipsă de vigilenţă, paznicul şi întreaga comisie comunală de colectare.

Iată cum s'au petrecut faptele. Proprietarul batozei şi tractorului n'a luat măsuri pentru schimbarea curelei de transmisie, care este numai de 13 m. în loc de 26 m. cât este reglementar; n'a luat măsuri ca mecanicul să cureţe la timp sita dela ţeava de eşapament, care, înfundându-se n'a prelungit ţeava cu încă un cot, aşa după cum prevedeau instrucţiunile primite. Dacă neglijenţa acestora este evidentă, tot atât de condamnabilă este lipse de vigilenţă a paznicului şi în special a comisiei comunale de colectare.

Batoza a fost aşezată în imediata apropiere a ariei, iar girezele au fost clădite una lângă alta, astfel că o izolare în caz de incediu era imposibilă.

S'a dispus reţinerea imediată a vinovaţilor.

Tot odată, comisiunea Judeţeană de colectare a dat dispoziţii pentru evitarea cazurilor asemănătoare, obligând mecanicii şi batozarii să cureţe şi să pună la punct zilnic maşinile şi să aplice prelungirea ţevii de eşapament.

Pe marginea declaraţiilor făcute de d. Gojorski, la Bucureşti

(Urmare din pag. I-a)

politică externă. Iată ce spune în această privinţă, Secretarul Partidului Comunist din Palestina:

„Există în lume două forţe: lagărul imperialist şi cei democratic, — nici-un partid nu poate rămâne la mijloc. Cele de mijloc nu există. Guvernul nostru nu şi-a fixat încă atitudinea sa, cu toate că lagărul imperialist duce război împotriva noastră, iar cel al democraţiei ne sprijină".

Toate aceste lucruri au început să fie pricepute tot mai mult de massele muncitoreşti, ele sunt simţite în fiecare moment de mii de luptători care stau cu arma în mână în faţa invadatorilor, unelte ale imperialismului şi reuşesc să-i oprească.

Fiecare manevră a lui Bernadotte, omul care mai încearcă să salveze pentru imperialişti ceeace se mai poate salva, proclamările şi întreruperile de armistiţiu sunt plătite scump, cu viaţă şi cu sânge.

Nenumăraţi sunt duşmanii cu care au de luptat forţele progresiste şi muncitoreşti, în frunte cu Partidul Comunist din Palestina: duşmanul dinăuntru, foştii partizani ai lui Jabotinski şi ceilalţi de teapa lor sunt tot aşa de periculoşi ca şi cei din afară.

In focul luptelor şi a marilor greutăţi, însă, forţele muncitoreşti arabe şi cele evreeşti găsesc drumul care duce spre conlucrare, spre acţiune comună.

Plină de roade se arată lupta de lămurire a „Ligi pentru eliberarea naţională" care capătă tot mai mult a-i derenţă în sânul luptătorilor arabi.

Manifestele zilnice împărţite în primele linii ale frontului încheie astfel:

„Fraţi soldaţi! Faptul că vă aflaţi în Eretz Israel nu aduce nici-un folos nici uneia din părţi afară de imperialism şi reacţiune. Noi vă chemăm să plecaţi înapoi în ţările voastre; ele au nevoie de voi. Intoarceţi-vă în ţările voastre şi îndreptaţi focul în inima imperialiştilor şi a cozilor lor, eliberaţi Egiptul şi lumea arabă de ruşinea imperialismului şi de cozile de topor".

Lupta forţelor progresiste din Palestina trebuieşte sprijinită de forţele democrate din întreaga lume; un rol deosebit în aceasta trebuie să-l aibe evreii din republicile populare, care întărind prin munca lor patria în care locuiesc vor întări prin aceasta lagărul păcii, al democraţiei.

Iată ce spune Gojanski în această privinţă:

„Chemăm colectivităţile evreeşti din ţările democrate să-şi întărească participarea în noile republici populare democrate, aliaţii cei mai fideli ai Statului Israel".

Sărbătorirea deschiderei vânătoarei

Se aduce la cunoştinţa membrilor Societăţii de vânătoare VIDRA din Iaşi, că Duminică 15 August 1948 orele 11 va avea loc în pădurea ARONEANU tradiţionala sărbătorire a patronului Societăţii, la care sunt invitaţi toţi vânătorii şi prietenii lumii vânătoreşti din judeţul Iaşi.

Cu această ocazie se va face deschiderea vânătoarei şi oficia un parastas pentru vânătorii dispăruţi.

In caz de timp nefavorabil, serviciul religios se va oficia la Biserica Bârboi.

Consiliul de Administraţie

PIERDUT Buletinul Biroului Populaţiei Iaşi pe numele Boian Daniel str. Bariera Vechie No. 10. Il declar nul.

Obligaţia timbrării facturilor de către comercianţi

Precizările Ministerului Finanţelor

Ministerul de Finanţe a făcut următoarele precizări în legătură cu interpretarea art. 14 par. 13 din Legea Timbrului care priveşte obligaţia timbrării facturilor şi anume:

Obligaţia remiterii facturei revine vânzătorului dar cumpărătorul la rândul său nu poate cumpăra fără factură. Dacă o face este şi el contravenient. Având în vedere că art. 4 par. 13 distinge în fixarea cotelor de impozit după calitatea vânzătorului dar şi după aceea a cumpărătorului este evident că dacă cumpărătorul îşi ascunde la încheerea convenţiei de vânzare calitatea de comerciant, încât vânzătorul îi facturează cu 2 la sută în loc de 14 la sută atunci cumpărătorul este culpabil urmând să i se aplice sancţiunile legale.

Dacă însă îşi arată calitatea, răspunderea lui încetează din momentul în care îşi primeşte factura timbrată. Faptul că factura a fost timbrată greşit, prin aplicarea unui text de lege necorespunzător, text aplicat de vânzător ţinând seama de calitatea sa şi nu de a cumpărătorului implică răspunderea vânzătorului şi nu a cumpărătorului".

In concluzie, dacă se constată că cumpărătorul şi-a făcut cunoscută calitatea sa de comerciant nu poate fi sancţionat cu amendă însa datorează impozitul care va trebui să fie plătit cu majorările legale.

Şcoala copiilor americani

— Urmare din pag. I-a —

lui de a interna pe copiii Americei într'o şcoală uriaşă se reflectă şi în intenţiile marilor politicieni americani de a interna şi pe cetăţenii maturi în şcoli în care principalele lecţii să fie date de specialişti în „planul Marshall", „bombe atomice" sau „civilizaţie neagră".

In ceeace priveşte pe copiii americani roadele educări lor şi-a dovedit în repetate rânduri „eficacitatea". Procentul enorm de crime, de jafuri, şi mai ales numărul tot mai mare al infractorilor minori din U.S.A., arată clar ipocrizia educatorilor care nu au fost până acum preocupaţi de a se ocupa de soarta tinerilor care creşteau în mizerie, ei s'au speriat de faptul că ei ar putea să deschidă ochii spre adevărurile pe care d. Newman vrea să le ascundă în zidurile unor şcoli oarecari.

Dar prin măsuri de felul acesta, nici d. Newman, nici colegii d-sale, nu vor izbuti să oprească marea mişcare democrată americană care capătă un avânt tot mai puternic.

PROVINCIA

Cum decurge campania anti-malarică în judeţul Vaslui

Campania anti-malarică începută la 15 Iulie a. c, în judeţul nostru este în plină desfăşurare. In fiecare comună agenţi sanitari, moaşe, medici precum şi agenţi chininizatori voluntari, lucrează cu râvnă la distrugerea malariei. In afară de aceasta, s'a format o echipă cu un efectiv de 20 oameni, sub conducerea d-lui dr. Al. Rădulescu. Această echipă a pornit un turneu prin satele de pe malurile regiunilor mlăştinoase, Bârladului şi Vasluiului, desanofelizând un număr de aproape 1000 de gospodării şi tratând cu chinină bolnavii găsiţi.

In inspecţia făcută, dl dr. Petrea dela Institutul de higienă-Iaşi, a elogiat pe cei 20 de oameni pentru activitatea desfăşurată.

Din echipa sanitară s'au evidenţiat în mod deosebit şefii de echipă: Al. Rădulescu, Dimitriu Nicolae, Caiciuc, Victor, Titu Bârzu şi Vasile Braşoveanu.

După cum a declarat responzabilul echipei dl. Al. Rădulescu, rezultă că P. M. R., U. F. D. R. şi organizaţiile de tineret li-au fost de un real folos în lămurirea populaţiei şi la efectuarea transporturilor dintr'o comună în alta.

Se aşteaptă de către Serviciul Sanitar local sosirea unui vagon cu insecticid pentruca echipa să continue campania şi pe Valea Rahovei.

Campania în judeţul nostru va lua sfârşit în jurul lui 1 Septembrie a.c.

Diverse

In ziua de 8 August a. c a plecat din localitate, la Văleni şi Eforie a doua serie de UAER-işti pentru a urma cursurile şcoalei de cadre a C. a UAER-ului.

*

La 23 August a. c. se va inaugura localul actualmente în curs de reconstrucţie, în care va funcţiona filiala magazinului de Stat „Ciocanul" pentru desfacerea produselor feroase.

*

Din localitate au mai plecat la Bicaz 35 copii de muncitori, trimişi prin grija CNC-ului şi UFDR-ului.

*

Brigadierii localnici întorşi de pe şantierele naţionale Lunca Prutului şi Salva Vişeu au fost plasaţi în câmpul muncii.

Serbare în satul Moara Grecilor

Duminică a avut loc în satul Moara Grecilor o frumoasă serbare dată de U. F. D. R., cu concursul tineretului sătesc studios.

Programul artistic a constat din coruri, recitări, dansuri sovietice şi o scenetă.

La reuşita acestei serbări au contribuit: Luiza Băncescu, Lucia Agafiţei, Elena Chifor, Manea N. Ion, Manea Gh., Doina Beligan şi Iulia Băncescu.

Festival

Elevele din tabăra de odihnă din Dobrovăţ au dat zilele trecute în cadrul Căminului Cultural, un frumos festival artistic-cultural.

A asistat un numeros public format în majoritate de săteni.

Eleva Creţu El. din clasa 8-a a arătat rolul tineretului în Republica noastră Populară.

Programul prezentat a fost alcătuit din subiecte în legătură cu lupta clasei muncitoare dusă împotriva imperialismului.

La reuşita acestui festival au contribuit cu mult elan elevele: Sanda Ghinea, Pădure E. Ibănescu Georgeta, Creţu Elena, Popovici Georgeta.

Săteancă evidenţiată în munca colectărilor

Datorită energiei sătencei Ana Helgiu delegată la batoza din satul Zizinca comuna Deleni, treerişul s'a terminat în trei zile.

In timpul treerişului stricându-se batoza, Ana Helgiu a mobilizat toată lumea pentru grabnica reparare.

Săteanca Ana Helgiu a fost evidenţiată de Comisia Judeţeană de Colectare şi dată exemplul pe judeţ.

Deschiderea unui dispensar la Vaslui

Pentru a veni în ajutorul populaţiei sărace şi lumii I.O. V.R.-iste din oraşul şi judeţul nostru, Serviciul Sanitar în strânsă colaborare cu Filiala Crucea Roşie locală a deschis la 1 August un dispensar.

Acest dispensar dă consultaţii gratuite de: puericultură şi prenatale (gravide).

Meeting

Cu ocazia sărbătoririi zilei muncitorilor de cale ferată sovietice, a avut loc la Vaslui în ziua de 7 August în sala teatrului judeţean un mare meeting, urmat de un program artistic, dat de Sindicaliştii CFR şi de UFDR.

Din activitatea Crucii Roşii

Filiala Crucea Roşie Vaslui a depus în cursul lunii Iulie, o rodnică activitate.

A efectuat băi gratuite şi a internat în spital mai mulţi bolnavi lipsiţi de mijloace. A dirijat un număr de 25 scrisori ostaşilor prizonieri în U.R.S.S.

A montat piese şi duşuri la băi, înlocuind totodată şi rubinetele.

Reconstituirea Comitetului Filialei A.G.V.R.A.F

După şedinţa Asociaţiei Generale a Voluntarilor Români din Războiul Anti-Fascist Filiala Vaslui, s'a hotărât reconstituirea noului comitet.

Acest comitet este alcătuit din următorii: preşedinte, d. loc. colonel Vintilă C., secretar, d. Bahnăreanu I., resp. cultural, d. slt. Creţu C., organizatoric s/t. Ura Grimberg administrator, d. Maxim Gh.

Comitetul a pornit imediat la muncă. Şi-a trasat un plan de lucru care prevede mărirea numărului de subfiliale şi grupuri comunale ale Asociaţiei, darea de festivaluri, serbări, conferinţe, etc.

De remarcat că această asociaţie ia parte activă la campania ajutorării poporului grec care luptă pentru libertate.

Se construesc locomotive electrice în serie

La industria metalurgică Dux din Bucureşti, s'a început construirea în serie a locomotivelor electrice. Aceste locomotive circulă pe o linie de 60 cm. lăţime şi se întrebuinţează în special pentru remorcat vagoanele cu materiale de construcţie, pământ, var, piatră etc.

Având numai o greutate de circa 3000 kgr. cu un motor de 8—10 H.P. ele sunt extrem de practice şi suficient de puternice. Primele 5 locomotiveelectrice gata mon-

Oficiul Local de Turism din Iaşi organizează Duminică 15 August o ultimă excursie la Repedea, în regiunea cea mai încântătoare din jurul Iaşului, la 411 m. deasupra mării.

Excursia durează dela 10 dimineaţa la 6,30 seara şi se face dus şi întors cu autocamion Rata. Preţul unui bilet este de lei 110. Excursioniştii vor fi fotografiaţi. Inscrierile se fac până Vineri seara la orele 18 la Oficiul de Turism din str. Lăpuşneanu 16, unde se vor lua toate informaţiile în fiecare zi între orele 9-12 şi 16-18.

Plecarea se face Duminică dela Autogara Rata, str. Ştefan cel Mare.

PIERDUT portmoneu cu bani şi acte pe numele V. Isailă str. Tataraşi 13.

Rog găsitorul a-şi reţine banii şi portmoneul şi a trimite actele la adresa de mai sus. Contrar le declar nule.

tate vor pleca în zilele acestea pe şantierul naţional Salva-Vişeu. Aceasta este încă una din victoriile muncitorilor metalurgişti.

Un nou lot de salariaţi ieşeni a plecat în staţiunile balneoclimaterice

In cursul zilei de eri un nou lot de salariaţi ieşeni a plecat în staţiunile climaterice dela Buziaş, Govora şi Solca.

Numărul celor plecaţi este de 30.

ANUNŢ

Primăria Municipiului Iaşi aduce la cunoştinţa persoanelor care au cumpărat locuri de morminte pe timp limitat—7 sau 30 ani—la cimitirile din cuprinsul oraşului Iaşi, că sunt obligaţi să le răscumpere, la expirarea termenului.

Cei ce nu se vor conforma, sunt expuşi să-şi piardă locurile, întrucât Primăria, neavând unde să-şi extindă cimitirile, este nevoită să le vândă altora.

Administraţia ziarelor LUPTA MOLDOVEI şi OPINIA
s'a mutat în
str. Cuza Vodă 52
(localul Băncii de Credit Român)
Orice anunţuri, reclame, şi publicaţiuni, se primesc la noul sediu din
str. Cuza Vodă 52
Telefon 2042

Cinema SIDOLI PREZINTĂ ASTĂZI
O premieră 1948
O pânză în depărtare
o acţiune dinamică într'un peisaj fermecător
cu B. STRAUCH şi EVA LANGE
film care a rulat în Capitală 6 săptămâni cu un succes inepuizabil
Complectare: **Jurnal de actualităţi**

ULTIMA ORA

Trimiterea în judecată
a fostului ministru liberal Valer Roman

In urma unor cercetări întreprinse de către organele Controlului Economic din Braşov, Valer Roman, fost ministru liberal, a fost trimis în judecată pentru sabotarea măsurilor de dirijare a economiei naţionale.

Odată cu Roman, au mai fost trimişi în judecată, doctorul Aron Suciu, directorul de bancă Gh. Curcă fostul casier Tiberiu Fulou şi avocatul Silviu Suciu, toţi din consiliul de administraţie a Căilor Ferate Locale Braşov.

Valer Roman este invinuit că în calitate de director al acestei întreprinderi a încasat pe cont propriu mari sume din chirii cuvenite societăţii, de a fi încasat sume de bani din veniturile societăţii, pe state fictive, de a fi sustras prin acte falşe un mare număr de acţiuni ale societăţii şi de a-şi fi însuşit contravaloarea unui teren proprietatea C.F.L.B. vândut Casei Asigurărilor Sociale.

Ceilalţi acuzaţi sunt învinuiţi de complicitate la faptele arătate mai sus.

Cum se taxează
vânzările de vin şi ţuică

BUC. 13.—După cum se ştie, prin art. 3 din decretul prezidial No. 24 din 11 Mai 1948, impozitul proporţional pentru vânzările de produse agricole şi derivate lor, a fost redus dela 14 la sută 10 la sută.

Prin instrucţiunile date eri de Ministerul de Finanţe, se precizează că vinul şi ţuica sunt produse agricole. suportând, în consecinţă, la vânzarile loco producător, impozitul proporţional de 10 la sută.

Dacă producătorul îşi desface produsele, prin magazine proprii, se aplică art. 14, paragraf 13, adică se datorează impozitul proporţional de 14 la sută, la preţul de vânzare.

Pentru vin şi ţuică, Ministerul de Finanţe a dispus, ca la scoaterea lor, dela locul de producţie cu destinaţia depozitului sau a magazinului propriu de desfacere, să se plătească impozitul proporţional de 14 la sută la valoaree loco cramă, odată cu impozitul pe cifra de afaceri şi taxele de consumaţie, iar la vânzările din depozit, să se plătească pe măsura vânzării, impozitul la diferenţa de preţ, dintre valoarda taxată la cramă şi cea de vânzare, a produselor.

Uleiul extra-rafinat
se va vinde liber în comerţ

BUC. 13.—Preconizându-se o recoltă abundentă de floarea soarelui, forurile superioare au hotărît punerea în consum a unei însemnate cantităţi de ulei comestibil extra rafinat „Sfinx" şi „Ariston".

Pregătirile pentru distribuirea acestui ulei sunt terminate, aşa că începând de săptămâna viitoare centrele industriale din ţară, precum şi Capitala vor primi primele transporturi de ulei liber în comerţ.

Acesta va fi ambalat în sticle originale expediate de fabricele de Stat „Phoenix" şi „Hermes" din Bucureşti şi vor putea fi cumpărate în orice cantitate.

Ritmul inflaţiei
se accentuiază în U. S. A.

NEW-YORK 13. — După cum anunţă agenţia „Reuter, „Canadian Pacific Railway" va efectua în curând o nouă sporire a tarifelor de transport, din cauza creşterii continue a costurilor de producţie, a preţurilor materialelor, precum şi a salariilor.

Sporirea tarifelor feroviare va influenţa preţurile celor mai multe mărfuri, având fără îndoială drept efect o considerabilă accelerare a ritmului inflaţiei din USA.

Ieşeni reîntorşi din prizonierat

Ieşanu S. Vladimir serg. 1932 Cârpi : Tică V. Teodor serg. 1937 Dumeşti : Lupuşan Gh. C-tin serg. 1932 Sculeni : Timofte T. Ioan cap. 1944 Halbea : Plugaru Gh. Ilie cap. 1943 Bivolari ; Curtea V. Nicolae sold. 1934 Roşna ; Chitaru C. Gh. cap. 1937 Lungani ; Ciobanu V. Mihai cap. 1942 Picieni ; Damba V. C-tin cap. 1931 Cotnari ; Cojocaru T. Gh. cap. 1943 Osoi : Carp A. Vasile cap. 1933 Sineşti ; Gaugal T. Gheorghe caporal 1932 Voineşti ; Fifirig D. Vasile soldat 1935 Ţutora ; Borş I. Ioan sold. 1943 Leţcani ; Roşca T. Grigore sold. 1933 Iaşi ; Lucrescu Gh. Ioan sold. 1943 Andruşeni ; Stan V. Ioan sold. 1941 Lungani ; Bocanua N. Nicolae sold. 1932 Beluşti ; Cuiraru I. Vasile soldat 1935 Iaşi ; Rotaru P. Sava soldat 1940 Iaşi ; Paicu I. Vasile sold. 1942 Vlădeni ; Sandru C. Constantin soldat 1938 Salcea ; Mihai A. Constantin soldat 1932 Veneşti ; Danelache V. C-tin soldat 1936 Bădeni ; Domniţa C. Nicolae soldat 1942 Voineşti ; Melinte M. Petru tsolda 1937 Iaşi.

Importante dispoziţiuni
pentru salariaţii din întreaga ţară

BUC. 13. — Consiliul de administraţie al Casei Centrale a Asigurărilor Sociale, de acord cu Ministerul de Interne a hotărât ca salariaţi întreprinderilor comunale care au cotizat la Asigurările Sociale până la încadrarea lor ca funcţionari publici, sunt obligaţi să cotizeze mai departe la C. C. A. S.

Aceasta până la punerea în aplicare a legii de pensionare care va stabili un nou regim de pensionare pentru salariaţi.

— Mâine Sâmbătă 14 crt. ora 7 a. m. precis încep în sala Teatrului Naţional, cursurile de îndrumare a corpului didactic de toate gradele (ICD). Toţi cursiştii sunt obligaţi a fi prezenţi cu 10 minute înainte de ora 7.

Numiri şi rechemări
în învăţământul primar

BUC. 13. — Ministerul Învăţământului Public numeşte în controlul învăţământului primar pe următorii :

Seacu Iuliu, învăţător, Timişoara, ca inspector general primar şef al regiunii Timişoara.

Duca Gheorghe, actual subinspector şcolar la plasa Gura Humorului, ca inspector şcolar şef al judeţului

Manolache Gheorghe, învăţător Bucoaia-Câmpu-Lung, ca subinspector şcolar la plasa Gura Humorului.

Pantelimon Jemăneanu, învăţător Bucureşti, se numeşte subinspector şcolar la cancelaria Inspectoratului şcolar al judeţului Hunedoara.

Cucu Domnica, se deleagă inspector şcolar de circumscripţie la dispoz ţia Ministerului.

Csomo Ştefan, învăţător se deleagă inspector şcolar regional la dispoziţia Ministerului, pentru naţionalităţile conlocuitoare.

Ministerul primeşte demisia din postul de inspector şcolar şef al judeţului Câmpulung a d-lui Gârneaţă Constantin.

Ministerul învăţământului Public recheamă la catedră următorul personal de control din învăţământul primar :

Inspectori şcolari de circumscripţie la dispoziţia Ministerului :

Podică Victor, Alexandrescu Alex ; Amariei D-tru, Ghiulea Elisabeta ; Bunea Constantin ; Catan Constantin; Dumitrescu Iancu ; Marinescu Mircea ; Matei Gheorghe, Popa Tănase, Son Petre ; Tonoiu Nicolae ; Tomus Sabin; Ţurcanu Ilie ; Căpriţă Avram; Năstăsescu Nicolae ; Zinveliu Traian ; Suvaţi Miaai.

Inspectori şcolari judeţeni la dispoziţia Ministerului:

Adamos Lază ; Hamas Ludovic ; Mioc Petru; Păunescu Elvira ; Popcea Claudia ; Teglasiu Elvira; Georgescu Ioan.

Inspectori generali la dispoziţia Ministerului :

Vasilescu Alexandru ; Bosica Pavel ; inspector general prim şef al regiunii Timişoara.

O delegaţie română
în Belgia, pentru încheerea unor acorduri economice

BUC. 13. Delegaţia română pentru încheierea unor noui acorduri economice cu Belgia a sosit la Bruxelles şi după informaţiunile primite la autorităţile de resort, discuţiunile au şi început.

Oficiul de Presă
„Slova"
s'a mutat în str. Lăpuşneanu nr. 28, vi-sa-vis de „Cartea Rusă"

Răpirea unor cetăţeni sovietici
în Statele Unite

NEW-YORK 13 (Rador) — Ruşii albi emigranţi, care au găsit azil în Statele Unite, s'au bucurat de o atât de mare libertate în ultima vreme, evident, cu ştiinţa autorităţilor locale, încât au început să săvârşească pur şi simplu acte de gangsterism împotriva cetăţenilor sovietici ce locuiesc acolo, ele mergând până la răpirea lor.

In ziua de 31 Iulie vaporul sovietic „Pobeda" a părăsit portul New-York cu destinaţia Odessa,

Printre pasageri se aflau şi institutori dela şcoala sovietică din New-York ce se înapoiau în ţară.

S'a stabilit că cetăţenii sovietici Oxana Kasyenkina institutoare la acea şcoală şi profesorul de matematici Mihail Samarin cu soţia sa şi cei trei copii mici ai lor nu se urcaseră pe bordul vasului, deşi bagajele lor fuseseră aduse pe bord mai înainte.

Timp de mai multe zile nu s'a ştiut nimic în legătură cu locul unde se aflau dânşii.

După o săptămână de abia, în ziua de 7 August, consulul general sovietic din New-York, Lomakin a primit o scrisoare din partea Kasyenkinei prin care aceasta imploră să fie salvată din captivitatea în care era deţinută de gangsterii gardişti albi.

Consulul general, însoţit de funcţionari superiori a consulatului s'au dus la adresa indicată de Kasyenkina.

S'a stabilit că la această adresă, aşa zisa fermă Reed din împrejurimile New-Yorkului, se află unul din grupurile de gardişti albi din Statele Unite, având în frunte pe fosta contesă Alexandra Tolstoi.

Gangsterii gardişti albi abia au avut timpul să-şi dea seama ce se întâmplă când Kasyenkina, văzând pe salvatorii ei, s'a refugiat cu automobilul lui Lomakin.

Un mare grup de gardişti albi au căutat să atace şi să avarieze automobilul. Acest lucru nu a împiedecat totuşi pe Consulul general sovietic şi persoanele ce-l însoţeau să aducă cu bine la New-York pe Kasyenkina Imediat după sosirea sa la Consulat, Lomakin a convocat o conferinţă de presă, în cursul căreia Kasyenkina a expus reprezentanţilor presei, felul cum a fost răpită.

Din declaraţiile Kasyenkinei este evident că gangsterii fascişti care sunt gardişti albi, fac tot ce le place pe străzile New-Yorkului bucurându-se de o imunitate perfectă.

Nota înaintată de Ambasada Sovietică

WASHINGTON 13. (Rador) — La o conferinţă de presă ţinută la Ambasada Uniunii Sovietice, Panyuşkin, Ambasadorul sovietic în Statele Unite a declarat că a remis d-lui Levett, nota Ambasadei cu privire la răpirea Kasyenkinei şi a lui Samarin, împreună cu familia sa.

Abonaţi-vă la „Opinia"

ORA 12
In urma directivelor primite dela generalul Mac Arthur
Guvernul japonez
a hotărît interzicerea dreptului de grevă pentru funcţionarii publici şi particulari

TOKIO 13. — In ziua de 22 Iulie, generalul Mac Arthur a trimis o scrisoare primului ministru al Japoniei, prin care cere desfiinţarea dreptului de grevă a funcţionarilor publici şi particulari, precum şi desfiinţarea complectă a contractului colectiv.

In urma directivelor primite dela generalul Mac Arthur, guvernul reacţionar al Japoniei a aprobat decretul pentru interzicerea dreptului de grevă a funcţionarilor publici şi particulari.

Cei ce nu se vor conforma acestei legi vor fi pedepsiţi cu închisoare pe timp de 1 an

Generalul Kislenco, reprezentantul sovietic în Comisia de Control din Japonia a adresat o scrisoare generalului Mac Arthur, cerând retragerea directivelor date de acesta din urmă, guvernului japonez în ziua de 22 Iulie. Deasemeni, reprezentantul sovietic mai cere retragerea măsurilor luate de guvernul japonez, în baza directivelor date de generalul Mac Arthur.

S'a cerut demisia guvernului japonez

TOKIO 13. — Intr'o declaraţie publică, un mare grup de sindicate japoneze acuză pe conducătorii Japoniei pentru faptul că sunt vinovaţi de călcarea acordului dela Potsdăm.

Sindicatele, care reprezintă circa 4 milioane de muncitori, cer imediata demisie a guvernului.

Acţiunea pentru aplicarea reformei învăţământului
Pregătirea noilor manuale şi programe analitice. — Cursuri de îndrumare pentru membrii corpului didactic

BUC. 13. — Timpul scurt până la deschiderea noului an şcolar face — ca aplicarea practică a reformei să fie urmărită zi de zi, trebuind — după cum a spus dl. ministru Gh. Vasilichi — luptat împotriva lâncezelii, împotriva sabotajului elementelor duşmănoase faţă de clasa muncitoare care mai există în aparatul învăţământului public, pentru înlăturarea acestora, pentru combaterea inerţiei, rutinei şi birocratismului.

Se lucrează acum intens la terminarea noilor manuale şi la programele analitice, care vor face învăţământul realist şi ştiinţific, — corespunzător principiilor legii de reformă.

Sâmbătă va începe în toată ţara, în capitala fiecărui judeţ, un curs scurt de îndrumare pentru membrii corpului didactic în care se va face o prelucrare amănunţită a reformei învăţământului, — curs care va dura până la 24 August.

Totodată la diferite ministere se lucrează la organizarea şcolilor pentru cadre tehnice.

Intre acestea, ministerul justiţiei pregăteşte un institut juridic care să formeze elemente pentru sectorul corespunzător.

Actul samavolnic din Elveţia
GRIGORE GAFENCU
autorul arestării consilierului economic Viţianu

BUC. 13. — In legătură cu actul samavolnic săvârşit în Elveţia, împotriva d-lui Solvan Viţianu, consilier economic pe lângă legaţia noastră din Berna, ziarul elveţian „Voix Ouvriere" din Geneva aduce noui şi interesante amănunte.

Din relatările acestui ziar rezultă că arestarea d-lui Solvan Viţianu este o afacere reacţionară pusă la cale de emigranţii români fugiţi din ţară şi aflaţi în Elveţia.

Ancheta împotriva lui Solvan Viţianu a fost nu numai pusă la cale, ci şi dirijată personal de criminalul de război Grigore Gafencu, înapoiat curând din America.

BUC. 13. — In urma îmbunătăţirii situaţiei economice generale. la aproape un an dela reforma monetară, Ministerul de Finanţe a propus şi Consiliul de Miniştri a aprobat să se deblocheze depunerile de lei vechi, blocate odată cu reforma monetară, In consecinţă, depunerile spre fructificare făcute până la 14 August 1947, depunerile misiunilor diplomatice străine, ale întreprinderilor astăzi naţionalizate etc. care fuseseră blocate, vor putea fi ridicate la vechea paritate, adică 1 leu nou pentru 20000 lei vechi.

BIBLIOTECA UNIVERSITĂȚII -IAȘI

ANUL 40 Nr. 578

ABONAMENTE

Lei 360 : : : : : : : 3 luni
5.000 Intreprinderi, autorități pe un an

Atelierele tipografice
IAȘI, Str. ȘTEFAN CEL MARE 50-52

4 Pagini 4 Lei

OPINIA

ZIAR POPULAR COTIDIAN

Duminică 15 August 1948

Redacția
IAȘI, STR. ȘTEFAN cel MARE Nr. 52
Administrația
IAȘI, STR. CUZA VODA Nr. 50

TELEFOANE:
Redacția. Nr. 1209
Administrația . 2042
Serv. de noapte. . 2088

Director C. R. GHIULEA

Grija pentru sănătatea poporului

Intr'un reportaj apărut acum două zile în ziarul nostru arătam pe larg modul în care a activat în județ prima caravană medicală organizată din inițiativa organizației de Partid de pe lângă unitățile sanitare din localitate.

Un număr de 12 medici de toate specialitățile în frunte cu profesorii universitari, înarmați cu tot instrumentarul necesar s'au deplasat Duminica trecută în județul nostru, cutreerând satele în vederea depistării tuturor cazurilor maladive de orice natură.

Au fost consultați cu acest prilej circa 380 de persoane suferind de diferite maladii, s'au întocmit cam tot atâtea fișe de sănătate. S'au făcut zeci de analize, injecții și chiar numeroase intervenții chirurgicale și toate în mod gratuit.

Organizarea unor astfel de ceravane medicale și activitatea lor în lumea satelor, constitue un element nou în lupta pentru apărarea sănătății poporului și este de o deosebită semnificație.

Starea sănătății poporului în general și a populației sătești în special, n'a format niciodată obiectul unei adevărate griji pentru foștii diriguitori ai treburilor României burghezo-moșierești. E normal ca într'un regim în care omul e considerat doar o marfă care se cumpără, se vinde și se exploatează, sănătatea acestuia să constitue un capitol prea minor față de „înaltele preocupări" ale demnitarilor regimurilor de asuprire.

Mai ales, după cum am amintit și mai sus, satele noastre au fost lăsate într'o totală și criminală neglijență.

In loc de dispensare sau case de nașteri, boerii deschideau tot mai multe cârciumi cu ajutorul cărora storceau punga și mințile țăranilor.

Lipsiți de o asistență sanitară pozitivă, menținuți într'o profundă stare de ignoranță și obscurantism, țăranii care trudeau pe moșiile boerilor într'o îndestularea și chivernisirea acestora constituiau o pradă ușoară în ghiarele celor mai teribile boli sociale. Sifilisul și oftica, pelagra mână în mână cu mizeria și foamea au secerat cu nemiluita viețile oamenilor.

O mare vină a acestei situații o poartă și vechile organe sanitare contaminate de racila comodității.

Incepând cu medicul de județ și sfârșind cu moașa și agentul sanitar cei în sarcina cărora stă grija pentru sănătatea populației și-au transformat profesiunea — pentru care dealtfel erau plătiți — într'un odios mijloc de rotunjire a averilor. Nu se făcea o consultație, nu se făcea o

L. ZĂICESCU

(Continuare în pag. 3-a)

Dreptul la odihnă a oamenilor muncii este consfințit de Constituția R. P. R.

Mii de sindicaliști își petrec concediul în stațiunile balneo-climaterice

Cum și-au organizat sindicaliștii concediul la Borsec
Aspecte din stațiune

Prețioase sunt înfăptuirile realizate de actualul guvern în folosul oamenilor muncii. Mereu se îmbunătățesc condițiunile de trai pentru salariați. Rațiile suplimentare de zahăr și ulei, distribuirea zilnică a pâinii precum și sporirea rațiilor de pâine sunt măsuri create în mod special spre a se veni în sprijinul muncitorilor.

Cât privește dreptul la odihnă,

niciodată în trecut salariații n'au beneficiat cum trebuie de el. Astăzi acest drept este consfințit prin Constituție și reglementat prin dispoziții speciale. Datorită Partidului Muncitoresc Român, avantgarda clasei muncitoare și cu sprijinul Confederației Generale a Muncii, foarte mulți sindicaliști își petrec timpul de concediu în stațiunile balneo-climaterice din țară.

Iată de pildă Borsecul

Situat într'un peisagiu pitoresc în județul Mureș, înconjurat de masive păduri de brazi, stațiunea aceasta era vizitată în alți ani de moșieri, de bancheri, de fabricanți. Ei duceau acolo o viață scandaloasă și transformau vilele în tripouri unde se miza toată noaptea pe sume considerabile. Petrecerile lor nu erau decât desfrânate orgii.

Acum Borsecul prezintă cu totul alt aspect. Stațiunea este populată în majoritate de sindicaliști. De cum intri în stațiune găsești prilej de îmbucurătoare satisfacție. Pretutindeni vezi casele de odihnă ale sindicaliștilor.

Vilele —aproape la rând— sunt rechiziționate și repartizate diferitelor sindicate. Aici este vila Ratei, dincolo a muncitorilor petroliști și gaz metan, mai departe o vilă în care locuesc membri ai corpului didactic.

Toți oamenii muncii duc o viață ordonată și își petrec timpul cu folos, spre deosebire de elementele burgheze — puține la număr — cari sunt în stațiune.

Sindicaliștii

oferă veritabile exemple de ordine și disciplină precum și adesea spirit de organizare. Așa, se cuvine să însemnăm buna organizare a muncitorilor din ramura petrol și gaz metan care au pus la dispoziția vilegiaturiștilor din acest sindicat o cantină bine organizată. O cantină care servește celor 84 sindicaliști zilnic câte trei mese îmbelșugate și gustoase, alocația fiind 110 lei pentru toate trei mese.

Există la această cantină o condică de reclamațiuni dar se constată că întregul caiet nu conține decât cuvinte de mulțumire pentru responsabilii care au organizat cantina. Cuvinte scrise uneori

M. ADMAR

(Continuare în pag. 3-a)

Un an dela reforma monetară

Se împlinește un an decând, în urma inițiativei P. C. R-ului și a efortului susținut al clasei muncitoare, s'a pus capăt haosului monetar din țara noastră și s'au creat premizele stabilizării și prosperității vieții noastre economice.

Salutată cu multă bucurie de massele larg populare, reforma monetară a fost sabotată de cercurile reacționare din afara și dinlăuntrul guvernului de atunci.

Vigilența clasei muncitoare a zădărnicit însă atacurile reacțiunii.

Moneta românească s'a întărit și condițiile de viață ale poporului s'au îmbunătățit.

La un an dela reforma monetară, oamenii muncii manuale și intelectuale din orașe și sate, strânși uniți în jurul Partidului lor de avantgardă, își iau angajamentul de a continua lupta pentru desvoltarea economiei noastre, cu forțe înzecite.

Expulzarea

Guvernul imous de imperialismul american Franței, guvernul lui Marie care a facilitat fuga colaboraționiștilor în Spania franchistă, guvernul lui Reynaud care a avut un rol imens în fascizarea Franței, guvernul lui Blum, specialistul trădărilor de orice natură, guvernul acesta al „groparilor Republicei" care, din prima zi, a fost întâmpinat de brava muncitorime franceză prin greve și manifestații susținute de protest, a hotărît expulzarea din Franța a nouă personalități științifice și a patru studenți români.

Acest act de vădită dușmănie a slujitorilor dolarilor a atins o serie de cetățeni români, care în cursul anilor au adus o contribuție importantă la lupta poporului francez, la cunoașterea și întărirea prieteniei dintre cele două popoare.

Printre expulzați găsim numele d-rului Banu care, pentru meritele sale în Rezistență a fost decorat, a d-rului Herșcovici, medic al Fundației Curie, voluntar în Război, luptător în Rezistență decorat cu „Crucea de război".

Dar guvernanții francezi n'au ținut, nu puteau ține seama de aceste considerente. Ei i-au netezit doar calea bătrânului Mareșal, ei au făcut din epurarea colaboraționiștilor, o farsă sinistră și au vândut, pentru un blid de linte, toată bogăția Franței lacomului unchiu Sam.

Guvernanții de azi ai Franței sunt „groparii Republicei" urîsc poporul și lupta lui dreaptă. Deaceea ei expulzează din Franța oameni care și-au vărsat sângele pentru Republică, libertatea și fericirea poporului ei.

Mai mult încă, „groparii Republicei" recurg la metode utilizate cu secole în urmă de nobilii feudali.

Unul dintre expulzați, directorul Camerei de Comerț franco-române este în vârstă de 70 de ani. Doctorul Herșcovici a fost separat de soția sa, fiica unui ofițer francez.

Expulzarea cetățenilor români credincioși Patriei lor și prietenei cu poporul Franței nu este un act izolat.

El trebue legat de predarea luptătorilor spanioli în mâinile fasciștilor spanioli pentru

ION LUCREȚIU

(Continuare în pag. 2-a)

O excursie
Iași-București și retur
cu 50 la sută reducere

Se aduce la cunoștința celor interesați că Biroul Oficial de Voiaj C. F. R. Iași din Piața Unirii organizează o excursie pe distanța Iași-București și retur.

Prețul biletului este redus cu 50 la sută, adica biletul dus și întors costă lei 1414.

Plecarea va avea loc azi Sâmbătă 14 Aug. la ora 22,35 cu acceleratul, sosirea în București Duminică la ora 7.20 dimineața. Plecarea din București tot cu acceleratul Luni 16 Aug. ora 21,35 și sosirea la Iași Marți dimineața la ora 6,05.

Pentru luna Iulie

Steagul producției a revenit fabricei „Textila"

Cum a decurs solemnitatea. Alegerea noilor comitete de întrecere

In ziua de Miercuri 11 August a. c. a avut loc într'un cadru festiv la „Textila", înmânarea steagului de producție acestei fabrici, la această solemnitate luând parte și delegați ai celorlalte fabrici textile.

Steagul producției, care se desemnează lunar de către sindicatul textil, reprezintă recunoașterea efortului făcut pentru ridicarea producției în timp de o lună, de către fabrica care a reușit să se evidențieze în întrecerile cu celelalte fabrici. Pentru luna Iulie acest steag a revenit fabricei „Textila", care a reușit să întreacă norma prevăzută cu 28 la sută.

Cuvântările rostite

Din partea sindicatului textil a luat cuvântul d. Ciutacu, care a arătat semnificația întrecerilor și importanța lor pentru ridicarea nivelului de trai al clasei muncitoare.

Apoi fa ost înmânat delegației fabricei „Textila", steagul roșu al producției.

In continuare d. I. Gheorghe, din partea Uniunii Sindicatelor Textile, a vorbit despre importanța Congresului Uniunii din 17 Aug. a. c. pe care muncitorii trebue să-l întâmpine cu întreceri pentru depășirea programului de producție stabilit.

Angajamentele luate de delegații fabricelor,

(Continuare în pag. 3-a)

Se deschid patru cămine de zi la Iași

Prin grija U. F. D. R. din Iași care a dus o intensă activitate în sectorul ocrotirei copilului, după ce cele două colonii sezoniere de la școala Normală și Strand au fost închise, s'a luat hotărârea de a se deschide de către aceeaș organizație 4 cămine de zi. Căminele vor funcționa în cartierele orașului: Ilie Pintilie (Nicolina), Păcurari, Tg. Cucului și Uzina.

In aceste cămine vor fi îngrijiți copiii orfani sau ai căror părinți au ocupații în cursul zilei, dându-li-se pe lângă sprijinul material și o educație potrivită.

Aceste cămine au o capacitate de a îngriji 100 copii.

NOTE

Specula din piețele periferice

Dacă în piețele din centru, autoritățile locale cu reușit, într'o oarecare măsură, să îngrădească specula supraveghiind manevrele neprecupeților, nu același lucru se poate spune despre piețele mărginașe, cum ar fi acelea din Păcurari și Nicolina.

In aceste piețe, au mai rămas, din păcate, câțiva precupeți speculanți, care achiziționează de cu noapte toate produsele sătenilor și apoi le revând cu prețuri înzecite.

Deunăzi, de pildă în piața Păcurari, sub ocrotitoarele priviri ale șefului de piață, și ale polițistului, mai mulți precupeți au tăbărât asupra unui s ă t e a n maltratându-l, sub motiv că îi produce . . . desordine în piață.

Prin „desordine" speculanții înțelegeau faptul că țăranul vindea mai ieftin decât dânșii.

Dacă autoritățile ar lua măsuri împotriva acestor acaparatori, consumatorul ar putea să se aprovizioneze direct dela producător, în condițiuni avantajoase.

Manifestația studenților brigadieri pentru Republica Populară Română și Partidul Muncitoresc

Cu ocazia sosirii brigăzii studențești ieșene de pe șantierul Salva-Vișeu, a avut loc în sala mare a U. N. S. R-ului o ședință festivă.

In numele centrului Iași, studentul Leonard Wechsler, membru în Biroul Politic al Sectorului Studențesc P. M. R., a rostit cuvântul de bun sosit acestei brigăzi, care a fost evidențiată de trei ori, a câștigat Drapelul Muncii și a luat titlul de brigadă pionieră.

In numele brigadierilor a răspuns studentul Pleșca.

Ședința a luat sfârșit printr'o entuziastă manifestație pentru Republica Populară și Partidul Muncitoresc Român, forța conducătoare a poporului muncitor din țara noastră.

Creionări

„Sportivul"

Despre genul sau specia sportivilor în papuci de casă, sportivi contemplativi și cetitori de rubrici sportive am mai vorbit în repetate rânduri.

Pe acest gen de sportiv am avut ocazia să-l analizăm mai atent cu ocazia ultimului și pasionantului match care a avut loc nu de mult la Iași.

Răcnind, cu plămâni demni de admirat în această direcție, sportivii au făcut planuri de bătae de acasă discutând cu înfrigurare dacă e mai bine ca echipa noastră să aplice tactica W, X sau Y.

Sportivul a venit de dimineață la match cu mâncarea în pachet și cu table pentru distracție.

Tot sportivul a încurajat cât a putut echipa, a plâns când a pierdut și pe cuvânt de onoare a leșinat la final fie de durere fie de insolație impresionând și pe ceilalți spectatori.

De atunci stă cu o scobitoare în dinți, când nu consumă prăjituri, la cofetăria Fundației și face alte planuri criticându-l pe doctorul Grădinaru și formulând proecte cu care „poli" ar fi câștigat sigur.

După cât se preocupă de sport ar părea că sportivul este un eminent atlet.

De fapt însă când merge delă Fundație la Copou ia tramvaiul, în apa dela Strand nu intră pentrucă... e prea rece, iar ... nu face pentrucă excu...

IGNOTUS

(Continuare în pag. 2-a)

Rolul învățătorului

Fragment din „Indrumătorul învățătorului" ce apare la 1 Sept. a. c.

I

Intre drepturile fundamentale pe care Constituția Republicii Populare Române le asigură tuturor cetățenilor, figurează și dreptul la învățătură. Prin legea pentru Reforma Invățământului inițiată de Partidul Muncitoresc Român și însușită de guvern, Republica Populară Română asigură acest drept. Invățământul nostru public a căpătat o nouă structură corespunzătoare noii situații economice, politico-sociale a Republicii Populare Române.

Partidul Muncitoresc Român și Guvernul Republicii Populare Române acordă o deosebită atenție învățământului elementar. Invățământul elementar, a devenit un învățământ de 7 ani și este în întregime gratuit, iar pentru primele patru clase este general și obligatoriu.

Această situație nouă, creată școlii elementare, pune învățătorimea noastră în fața unor sarcini cu totul noui. Corpul nostru didactic din învățământul elementar, trebue să devină o armă puternică în acțiunea pentru înlăturarea neștiinței de carte, pentru educarea tineretului în spiritul democrației populare și pentru ridicarea nivelului cultural al poporului.

In acest sens, învățătorul Republicii Populare Române are un mare rol. Pentru a-i putea îndeplini el trebue să corespundă unei serii de condiții esențiale.

In primul rând, unui bun pedagog i se cere un devotament profund față de cauza poporului, față de clasa muncitoare și de avantgarda ei, Partidul Muncitoresc Român. Invățătorul trebue să înțeleagă strânsa legătură ce există între activitatea sa pedagogică și lupta pe care o duce clasa muncitoare condusă de Partidul Muncitoresc Român, aliată cu țărănimea muncitoare și intelectualitatea progresistă pentru dobândirea și asigurarea condițiilor economico-politice, prielnice înfloririi întregii vieți culturale.

Nu poate să fie pedagog bun în adevăratul sens al cuvântului acela care are un nivel politic scăzut, acela care are o concepție greșită asupra naturii și societății. De aceea învățătorimea noastră nu mai poate să rămână în urma clasei muncitoare care continuă cu toată hotărîrea drumul ridicării nivelului pe baza însușirii principiilor marxismului-leninismului. Și învățătorimea trebue să priceapă să și-o însușească și să știe cum să aplice această teorie în practică.

Invățătorimii noastre i se deschid astăzi larg porțile spre studiul științei celei mai înaintate—știința marxist-leninistă. Contrar tuturor aberațiilor ideologice prin care a trecut corpul nostru didactic în decursul vremurilor datorită influenței nefaste a reacțiunii burghezo-moșierești, știința marxistă-leninistă înarmează pe învățătorul Republicii Populare Române cu cunoașterea justă a legilor desvoltării societății și a luptei politice juste pentru binele celor ce muncesc.

Ridicarea nivelului ideolo-

(Continuare în pag. 2-a)

PORTRETE

Nicolae Tikhonov

N. Tikhonov e unul dintre rarii poeți care au creiat în opera lor o tipologie umană bine definită, întrucât o prejudecată curentă interzice genului liric fixarea de tipuri umane, psihologia și caracterologia fiind atribuite epicului prozei discursive.

Pivotul operei lui Tikhonov e omul puternic, voluntar, stăpânit de vocația eroismului și elanului constructiv. Istoria poeziei lui Tikhonov, cea mai bogată și stufoasă operă poetică din lirica sovietică, se confundă cu istoria războaielor la care a participat poetul, în care s'a călit oțelul fin al lirismului.

„Războaiele au jalonat biografia mea de autor", spune Tikhonov. Războiul din 1914, în care adolescentul se lovea pentru prima oară de tragedia războiului, apoi mai târziu războiul civil, au conturat personalitatea lirică a lui Tikhonov care exclama deja în al său „Jurnal de drum", cristalizarea lirică a impresiilor celor două războaie, în versuri aprige și entuziaste: „Și aruncam tinerețea mea în acest secol de fier"... *Volumul e o glorificare a eroismului Armatei Roșii la nașterea căreia Tikhonov a fost martor activ.*

Marele Războiu pentru Apărarea Patriei naște în lirica lui Tikhonov „poezia Leningradului" oraș scump poetului („Leningradul face parte integrantă din mine însumi"); *orașul asediat de dușman, ansamblul arhitectural iluminat de apusuri de soare miraculoase, casa lui Kutuzov, cu celebra inscripție istorică, gestul sublim al soldatului care înainte de a se reîntoarce pe front depune flori pe mormântul marelui Suvorov, toate acestea ascuțeau percepția poetică a orașului și „Anul de foc", culegerea de poeme cu tema Leningradului constitue adevăratele anale ale Leningradului asediat.*

In Noembrie 1941 Tikhonov scrie celebrul său poem, încoronat cu premiul Stalin. „Kirov este cu noi", în care personajul principal Kirov, e multiplicat într'o serie întreagă de ipostaze: uzina „Kirov", crucișătorul „Kirov", tankul „Kirov", variații originale ale aceluiaș personagiu, egal cu sine pretutindeni, simbol al unității în diversitatea formelor de luptă împotriva dușmanului.

„Leningradul acceptă lupta", conține o parte din esseurile scrise în cursul acestei perioade. Fecunditatea poetului e extraordinară. In genurile cele mai variate, scrie peste o mie de bucăți în versuri, povestiri, esseuri, articole, manifeste (acel faimos „Glorie Caucazului", dedicat vitejilor munteni ai Caucaziei) desfășurând o muncă prodigioasă, mobilizată în slujba luptei împotriva inamicului.

Tikhonov e și un prozator remarcabil. (Orice prozator nu știe cu necesitate să facă versuri însă orice poet are ceva de spus în proză"), *iar „Anopheles" e o bucată originală, cu un umor ascuțit și fin, cu ecourt din Gogol.*

Istoric, etnograf, călător neostenit, Tikhonov converge toate aceste însușiri într'un fascicol unic și Asia Centrală, Caucazul deopotrivă cu Polonia, Franța, Belgia, Anglia, sunt prezente, imprimate pe retina poetului, care și-a stilizat impresiile în versurile din „Umbra prietenului meu".

Memorabil e acel „14 Iulie 1935" în versuri solemne, profetice sau patetismul versurilor altui poem de acelaș ciclu: „Nu aș vrea să citesc pentru nimic în lume", Acest epitaf cu înflorituri ornat: „Aduceți omagiul vostru, o trecătoare moartei: Aci zace Franța. Descoperiți-vă".

Proectele recente ale poetului indică continuarea seriei poemelor Leningradului, un volum de „Povestiri caucaziene", un volum asupra unui Rus care a fost un om remarcabil: amiralul Siniavin (secolul XVIII), un scenariu asupra Leningradului, o carte asupra alpinismului sovietic.

PUNCTE

In editura Socec

va apare volumul de nuvele al cunoscutului scriitor ardelean V. Rusu Șirianu întitulat „Omul și câinele".

Aceeaș editură

anunță un volum de traduceri din Maiakovski datorate poeților Victor Kernbach și Horia Deleanu.

La 25 August

se deschide la Wroclew în Polonia congresul mondial al intelectualilor.

Sunt invitate numeroase personalități din lumea literară, filosofică și științifică din toate țările.

Albert Einștein care nu poate părăsi Statele Unite va trimite Congresului un mesagiu radiodifuzat.

In Franța

savanții acordă o atenție deosebită importanței metodei materialismului dialectic.

După studiile de biologie pe baze marxiste ale lui Marcel Prenant, acela de logică dialectică a lui Lefebre, acela de estetică ale lui Ferville de morală ale lui Garaudy, o serie de vestiți matematicieni francezi au scos în editura „Cahiers du Sud" un volum intitulat „Marele curente ale gândirii matematice" in care demonstrează utilitatea metodei marxist-leniniste în matematici.

Simone Téry

a scos în editura franceză „Hier et Aujourd'hui" un reportaj scris „nu cu cerneală, nici cu cuvinte bine potrivite, ci cu lacrimi și sânge, cu curajul și râsul luptătorilor, cu puterea și eroismul poporului grec".

Reportajul intitulat „Ils se battent aux Thermopyles" (Ei se bat la Termopile) s'a bucurat de o primire călduroasă din partea publicului cititor francez, pe care editorii de peste ocean vor să-l intoxice cu siropoase „made în U.S.A."

„Cine m'a salvat"

amuzanta comedie sovietică a autorilor Mass și Cerwinski se va reprezenta de către actorii Teatrului Național din Iași în frunte cu Remus Ionașcu, Ion Schimbinski, Silvia Ionașcu, Mărioara Davidoglu etc... cu ocazia festivalului din ziua de 22 August organizat de către U.F.D.R.

— SPORT —

Ce a reușit să realizeze C. U. T.-ul

„Cupa Unității Tineretului" s'a dovedit a fi mai mult decât utilă sportului românesc. Ea a angrenat în competițiile sportive oameni care în viața lor n'au fost pe un stadion. Aceștia au avut ocazia — prin C.U.T — să cunoască foloasele și binefacerile sportului, au văzut cum sportul întărește corpul și-l face mai rezistent.

Dar nu numai acei care au participat la C.U.T. au fost câștigați pentru sport, ci încă multe zeci de mii de spectatori. Toate aceste frumoase rezultate se datoresc în bună parte strânsei colaborări care a existat între organizațiile de tineret participante: U.T.M., UNSR, Tineretul sătesc, Armata și U.AE.R..

Pe pistă, în jocurile depe stadioane, în lupta comună contra secundelor și centimetrilor, tinerii s'au cunoscut mai bine, putând să conlucreze cu folos. Deaceea, rezultatele obținute în această direcție sunt îmbucurătoare.

Bazar sportiv

F. C. Craiova a fost desființată

F. C. Craiova a fost desființată de organele regionale, pentru acte huliganice, manifestate pe teren, cu prilejul matchului cu C.F.R. Craiova, dela 9 August a. c.

Dobay antrenor la C.S.M.M.

Dobay va antrena anul acesta C.S.M.M.-ul. Fostul internațional urma să plece la Constanța.

C.F.R. Caransebeș în Div. C

C. F. R. Caransebeș a fost introdus în Div. C, în locul lui F. C. Craiova.

*

D-l Șt. Fianu va arbitra matchul Polonia-Iugoslavia, dela Varșovia.

O măsură bună a F. R. Basket

Federația de Basket-ball și-a propus înființarea a două școli de instructori, una cu delegații din sindicatele bucureștene, alta cu delegații provinciali.

Copil, la U-Cluj

Copil (Industria Sârmii) a fost legitimat de Universitatea Cluj.

*

Dl. Emil Kroner va conduce finala Cupei R.P.R. dintre I.T.A. și CFR Timișoara.

*

Matchul CFR Timișoara-Politechnica de Duminica trecută continuă să fie obiectul discuțiilor, tuturor celor pasionați după foot-ball.

Nu pot uita sportivii noștri acel shoot anost al lui Avasilichioaie care a însemnat calificarea timișorenilor în finala Cupei R.P.R.

Revenim și noi astăzi asupra acestei partide — care a suscitat un atât de mare interes în rândurile publicului spectator — cu câteva amănunte.

Riter a marcat cu mâna

Goalul egalării adus de Ritter a fost înscris cu mâna, atât de „discret" încât chiar dl. Piky Kroner, unul din cei mai buni cavaleri ai fluerului din sud-estul Europei, n'a remarcat nimic. Arbitrul de tușe dl. Jules Mayer a observat totuși fapta și-a semnalat. Arbitrul de centru n'a fost atent la semnalizare și astfel blondul timișorean a adus egalarea.

Declarațiile timișorenilor

După match am stat de vorbă cu jucătorii Timișoarei. Sgârciți în declarații (se vede că erau extenuați) ei totuși ne-au făcut unele destăinuiri interesante.

Astfel, Iosif Ritter, acest excepțional produs atletic de o extraordinară potență fizică, care n'a lipsit în ultimii dsi ani, din nici un match internațional al României, ne-a declarat, calm și liniștit:

„A fost unul din cele mai grele partide din cariera mea. Am 26 ani și sunt de zeci de ori internațional, dar vă spun sincer, rar am văzut o echipă apărându-se cu atâta îndârjire.

Ce jucători îmi plac? Popovici și blondul ăla de pe stânga, care se războia cu Barna".

Covaci, mai supărat, ne-a declarat: „Sunt nervos că nu ne-a acordat goalul, care cică era înscris din offside. Imi pare totuși bine c'am câștigat".

Avasilichioaie autorul ultimului goal, ne-a spus candid:

— „Ce ziceți de ultimul goal?

Nici eu nu mă așteptam la așa ispravă.

Dealtfel și în matchul cu C. S. M. M. când rezultatul era 2-2, în ultimul minut de joc am marcat și am adus victoria".

Iar Hocksary, antrenorul bănățenilor a precizat:

Greu match pe capul nostru. E bine totuși că l-am câștigat. Așteptăm acum să luăm și finala.

OAMENI ȘI FAPTE DIN U. R. S. S.

Construirea de noui fabrici de ceaiu

Industria de ceaiu continuă să se desvolte în Georgia sovietică. In localitățile Inghiri, Coceari și Musaestat se construesc noui fabrici de ceai, din care ultimele două sunt prevăzute pentru prelucrarea anuală a două milioane kilograme de foi de ceaiu fiecare. Nouile fabrici vor intra în funcțiune când va începe sezonul strângerii foilor de ceaiu.

Prima uzină siderurgică din Georgia

Prima uzină metalurgică transcaucaziană este în curs de construire în orașul Rustavi. La șantierele de construcții ale acestei uzine munca este în toiu.

Uzina va trebui să furnizeze în decursul acestui an primele cantități de oțel georgian. Primul cuptor „Martin" și Blooming" va începe să funcționeze în curând.

Uzina electrică din Rustavi va furniza curent electric noii uzini metalurgice cât și gospodăriei orașului. Lucrările de montaje sunt efectuate în ritm febril. Primul cazan a fost montat. Urmează acum montarea agregatului de pregătire a prafului de cărbune, a turbogeneratoarelor și a turbinelor.

In orașul Rustavi, care se lărgește văzând cu ochii, sunt efectuate mari lucrări edilitare.

Pe străzile orașului dispuse în linii drepte, se înaltă case de locuit, noui clădiri pentru școli și instituțiunile publice.

O mare campanie de construcții în Georgia

In toate cartierele capitalei Georgiei, Tbilisi, sunt în curs de construcție o serie de clădiri noui.

Tot mai sus se înaltă corpurile „Palatului Guvernamental", ale Institutului de limbi străine și ale Institutului feroviar. Se construiesc case de locuit pentru lucrători, ingineri, tehnicieni.

Acum câtva timp și-au sărbătorit mutarea în noile lor apartamente locatarii nouei clădiri cu patru etaje ce a fost construită în bulevardul „Plehanov".

In apropiere de această clădire este în curs de construire o clădire cu apartamente luminoase și spațioase și amenajate cu tot confortul, parterul clădirii e rezervat pentru magazine.

După desăvârșirea planului actual de construcții, populația muncitoare a capitalei Georgiei va căpăta o nouă suprafață locativă de aproape 90000 metri patrați.

Muzeul „V. I. Lenin" din Tbilisi a împlinit zece ani de existență

Filiala din Tbilisi a muzeului „V. I. Lenin" își aniversează al 10-lea an de activitate. Muzeul este instalat în una din cele mai frumoase clădiri ale orașului.

In cele 24 de săli spațioase ale muzeului sunt adunate aproape 5000 documente materiale etc. legate de viața și activitatea marilor fondatori ai Partidului Bolșevic — V. I. Lenin și I. V. Stalin. Muzeul și secțiunile sale din Kutaisi, Ciature și Gori, ca și tipografia nelegală restaurată din Avlabar, sunt des vizitate de excursii ale muncitorilor și colhoznicilor.

Olimpiada copiilor din Republica Azerbaidjană

O olimpiadă republicană a copiilor artiști amatori din Republica Sovietică Azerbaidjană a avut loc de curând la Bacu. 3000 de copii au luat parte la această olimpiadă.

Nenumărate ansambluri de cântece și jocuri, virtuoși ai instrumentelor naționale de muzică, cântăreți, declamatori, pianiști, violoniști și dansatori au dat reprezentații timp de 3 zile în fața delegaților organizațiilor obștești ale orașului.

Un mare succes au repurtat tinerii așugi (cântăreți populari) Aliev și Mehtiev, cari au improvizat versuri. Ei au împrospătat această veche formă a turneurilor așugiene, improvizând catrene de slăvire a Patriei, a marelui Stalin și a vieții fericite a colhoznicilor.

Abonați-vă la OPINIA

Expulzarea

(Urmare din pag. I-a)

tru a fi întemnițați sau uciși.

El trebue legat de atenția deosebită ce o acordă de o vreme guvernul Marie elementelor legionare care și-au găsit azil în „generoasa" Franță guvernată de un guvern care duce fără de gaulliști o politică gaullistă.

Cetățenii români expulzați din Franța vor găsi în Patria lor, a cărei Constituție asigură dreptul la muncă și la odihnă oricărui ins și prevede azil chiar pentru cetățenii altor state, persecutați pentru lupta lor democrată și antifascistă, condițiile de lucru, de studiu și de viață pe care le merită.

Poporul român revoltat de această măsură barbară, nu confundă însă poporul Franței cu guvernul care i-a adus această insultă.

Poporul nostru este alături de poporul muncitor al Franței, care condus de gloriosul său Partid Comunist, duce cu curaj și perseverență lupta pentru recâștigarea drepturilor sale, pentru independența Patriei și pentru viitorul culturii franceze.

„Sportivul"

(Urmare din pag. I-a)

are reumatism.

Sportivul nostru cu înclinație spre burtă care nu practică alt sport decât dansul modern, nu se interesează de loc și de alte manifestații sportive cu un caracter larg popular, de adevăratele manifestații de întreceri atletice așa cum sunt întrecerile Cupei Unității Tineretului care se desfășoară zilele acestea.

Aceste manifestații care prin întrecerile ce au loc, constituie o legătură și mai strânsă între tineretul RPR nu poate să intereseze pe sportivul nostru îmbuibat cu „indiene" și „parfaituri" dela cofetăria sportivă.

Pe acest personaj nu-l interesează întâlnirile sportive fără „vedete" cărora le cunoaște numărul anilor, al logodnicelor și plombele dentare.

Din nenorocire pentru el însă, manifestațiile pe care strategianul sportului le ignorează superior, se bucură de un succes tot mai mare, iar adevăratele talente sportive sunt scoase la lumină.

Acesta, sportul democrat de mase, este sportul viitorului.

„Sportivul" nostru nu face însă nici un alt sport decât acela al întăririi maxilarelor.

Rolul învățătorului

(Urmare din pag. I-a)

gic și politic a corpului didactic elementar are o influență imensă, și asupra calității muncii sale în școală.

Educarea tineretului în spiritul democrației populare presupune ca învățătorul însuși să fie pătruns de acest spirit democratic. Invățătorul trebue să fie elevilor săi și întregii populații pildă de cetățean al Republicii Populare Române, atât în viața lui personală, cât și în cea profesională.

Devotamentul față de democrația populară, față de patrie, exclude orice șovinism, orice naționalism burghez, orice ură de rasă. Constituția Republicii Populare Române și legile învățământului prevăd dreptul egal la învățământ pentru toți cetățenii Republicii Populare Române fără deosebire de sex, naționalitate sau religie. In învățământ trebue cultivată dragostea de popor, dragostea de patrie. Dar patriotismul nostru nu desbină, ci îmbină armonios tradițiile naționale cu interesele vitale comune ale tuturor oamenilor muncii indiferent de naționalitate, pe baza principiului frăției între popoare.

Unui bun pedagog i se cere astăzi cu deosebire aprofundarea cunoașterii acelor materii pe care le predă. Totodată i se cere și o cultură generală vastă. Dar fără pătrunderea științei marxismului-leninismului nu poate exista o cultură cu adevărat generală bazată pe o concepție justă asupra naturii și societății.

A fi un bun pedagog, înseamnă să iubești copiii, să iubești profesiunea ta de învățător. Aceasta înseamnă priceperea de a te apropia de fiecare copil, de a câștiga încrederea și considerația lui, posibilitatea de a te purta cu el cu mult tact pedagogic. Un bun pedagog este părintele și prietenul elevilor săi. Păstrând fermitatea necesară precum și hotărîrea și consecvența în cerințele sale, adevăratul pedagog are grijă de fiecare elev în parte, de sănătatea lui, de învățătura și de desvoltarea lui; el se bucură de bucuriile elevului și îl îndrumă în frământările sale de copil. Profesiunea de învățător cere priceperea de a organiza pe elevi pentru activitatea lor școlară și de a îndruma folosirea timpului lor liber prin organizarea activității lor extrașcolare, legând școala de familie și de mediul înconjurător.

Copiii au înclinația de a imita pe oamenii cu care sunt mereu împreună, dar mai ales pe acei pe care-i consideră superiori. Deaceea, exemplul personal al învățătorului, felul în care se manifestă personalitatea lui, joacă un rol imens atât în educație cât și în instrucție. Pentru a crește pe copiii noștri, într'un spirit optimist și combativ, de inițiativă, de încredere în posibilitățile lor proprii de desvoltare — pentru aceasta ne trebue un învățător cu o atitudine pozitivă față de viață. De aceea pentru a crește făuritorii de mâine ai socialismului e nevoe de învățători însuflețiți de un optimism sănătos, cu încredere în forțele creatoare ale poporului, în progresul poporului, oameni gata să sacrifice interesele lor personale pentru cele ale poporului muncitor în lupta lui împotriva uneltirilor reacțiunii dela orașe și dela sate, și împotriva stăpânilor acestora de peste graniță.

Raporturile între elevi și învățători vor fi numai atunci bune și sincere când învățătorul nu va avea o atitudine distantă, sau chiar de teroare (pedepse corporale sau alte pedepse umilitoare) mijloace nedemne de un învățător democrat, și sancționate de Republica Populară Română.

Tot atât de nepotrivite sunt alintarea excesivă, răsfățarea unor copii, care duce la prăbușirea disciplinei și a întregii activități școlare. Apropierea învățătorului de copii nu trebue să ajungă la o atitudine de familiaritate a elevilor față de învățător.

Toate aceste principii pedagogice, învățătorul și le poate însuși, aprofundând cunoștințele pe care i le dă astăzi pedagogia științifică, progresistă, bazată pe marxism-leninism.

Nu este deajuns să fii un bun pedagog în mod „instinctiv". Pentru a fi un pedagog adevărat trebue să pătrunzi și teoria justă pedagogică ce stă la baza oricărei activități educative rodnice. Deaceea un bun învățător trebue să aibe cunoștințe serioase din domeniul pedagogiei, adică a științei despre copil și educația lui, din domeniul istoriei pedagogiei, psihologie copilului, etc.

Pe baza cunoașterii temeinice științifice a teoriei pedagogice, învățătorul nostru trebue să posede o pregătire serioasă în practica educativă și instructivă. De felul în care învățătorul predă, depind într'o mare măsură, atât cantitatea cunoștințelor obținute de către elevi, cât și soliditatea lor.

Se poate întâmpla că la doi învățători la fel de bine pregătiți din punct de vedere al cunoștințelor, o clasă poate face progrese considerabile în timp ce cealaltă clasă rămâne în urmă.

(Va urma)

Citiți OPINIA

INFORMAȚIUNI

Școli de îndrumare

Din inițiativa U.F.D.R. Iași au fost deschise 4 școli de îndrumare pe lângă sectoarele U.F.D.R. din Cucu, Tătărași, Pavilioanele C.F.R. Ilie Pintilie, Centru, Uzina și Justiția.

La aceste școli de îndrumare se vor ține o serie de conferințe și de lecții, având ca scop ridicarea nivelului ideologic cultural al membrelor UFDR.

La aceste școli de îndrumare participă 120 cursiste.

Instalarea noului director al Federației Iași

In prezența reprezentanților autorităților locale a avut loc instalarea noului director al Federalei Iași, în persoana d-lui N. Klaus.

Au luat cuvântul cu acest prilej d-nii: S. Bernea inspector regional cooperatist, Anton Paluga primarul Municipiului, M. Gheorghiu și M. Ostrovschi din partea P. M. R.

La urmă a luat cuvântul dl. N. Klaus, noul director al Federalei.

Ședința de breaslă a învățătorilor

Zilele acestea a avut loc ședința de breaslă a învățătorilor din Iași.

Cu această ocazie dl. Nistor, care și-a luat recent în primire postul de inspector regional șef al regiunei școlare Iași, a vorbit despre: „Reforma învățământului". A luat apoi cuvântul dl. Const. Toltea, inspector județean. Dl. Pânzaru a dat o serie de lămuriri cu privire la școala de îndrumare a corpului didactic care s'a deschis astăzi.

Din partea Consiliului Sindical Județean a vorbit dl. Țârdea.

La încheiere a ședinței, învățătorii ieșeni au trimis o telegramă d-lui Ministru al Învățământului Public Gh. Vasilichi prin care își manifestă entuziasmul pentru cursurile de îndrumare ale corpului didactic, la care învățătorii ieșeni vor participa în număr cât mai mare.

Dela U.A.E.R.

Brigadierii elevi care s'au întors zilele acestea de pe șantierele naționale au reușit să întreacă norma stabilită cu 80 la sută, evidențiându-se pe șantiere pentru munca depusă.

*

In vederea pregătirii manifestațiilor sportive în cadrul C.U.T. circa 100 elevi și echipe de militari lucrează pentru amenajarea terenului parcului „23 August".

*

Cu ocazia Congresului Uniunii Sindicatelor textile și îmbrăcăminte care are loc în zilele de 16 și 17 August a. c. la București, o delegație a Sindicatului textil local formată din dl. Hărăguță Ivan și Iacobuța Ana va lua parte la lucrările acestui Congres.

Kermeză

Comitetul local CDE organizează pentru Duminică 15 August a. c. o Kermeză la Parcul Expoziției Copou, cu concursul secției artistice a CDE-ului.

Funcționari incorecți trimiși în judecata comisiei de disciplină

Pe lângă Inspectoratul Regional P. T. T. Iași, a luat ființă de câtva vreme o Comisie Regională de disciplină.

In sarcina acestor comisii cade judecarea abaterilor funcționarilor P. T. T. din cuprinsul acestui inspectorat.

In momentul de față au venit spre soluționare în fața Comisiei de Disciplină P.T.T. următoarele cazuri:

Gh. Tâmpescu, Simion Gheorghe și Gh. Ursan factori poștali la oficiul P.T.T. Iași, care se fac vinovați pentru violare de colete, sustragere din conținut și înstrăinare de obiecte;

Vasile Giurcan de la of. Bogdănești-Tutova pentru sustragere de produse C. A. M. și devize de corespondență oficială; Ilie Subotnicu de la of. Lișna-Dorohoi pentru violare de colete și sustragere din conținut.

Conferință

Mâine va avea loc în cadrul U.F.D.R. două conferințe cu subiectul „Femeia și familia în U.R.S.S." în sectoarele Cucu și Centru.

Conferințele vor fi urmate de un interesant program artistic.

Plenară

In sect. U.F.D.R. Tătărași a avut loc o ședință plenară în cadrul căreia a fost prelucrat raportul d-nei Constanța Crăciun.

Festival artistic

In ziua de 22 August va avea loc la Teatrul Național un festival organizat de U. F.D.R. din Iași. După conferința „Femeia și 23 August" va urma un program artistic cu concursul d-nei Ella Urmă. Se va reprezenta și comedia sovietică „Cine m'a salvat" cu concursul artiștilor Teatrului Național din Iași.

Inaugurarea spitalului dela Copou

Lucrările de refacere la Spitalul Agigurărilor Sociale dela Copou continuă cu intensitate.

La 7 Noembrie se va face inaugurarea spitalului.

In ce condiții se acordă împrumuturi pentru lemne

Administrația Financiară Iași, aduce la cunoștința d-lor pensionari lunari civili, că pentru obținerea împrumutului pentru lemne care este de 2500 lei, plătibil în 5 rate cu începere de la 1 Octomb. 1948—trebuie să se prezinte la Biroul Pensiilor cu livretul de pensie și buletinul biroul populației, pentru a completa o declarație-chitanță.

Banii vor fi încasați dela Casa de Depuneri. Eliberarea declarațiilor chitanță se va face între orele 8-11.

Medalii comemorative

La Administrația Financiară Iași au sosit și s'au pus în circulație medaliile de argint; „Centenarul anului revoluționar 1948" a 500 lei bucata.

Plata impoziteior

Administrația Financiară anunță pe toți chiriașii care nu și-au achitat impozitele speciale și impozitele de 27 la sută, că sunt obligați să verse în cursul acestei luni impozitele datorate.

Se atrage atenția celor vizați, că deosebit de actele de contravenție ce li se vor dresa, vor fi deferiți și parchetului local, pentru aplicarea de sancțiuni penale.

Deschiderea unei farmacii județene în localitate

Pentru descongestionarea depozitelor regionale de medicamente care funcționau pe lângă Inspectoratele generale sanitare, Ministerul Sănătății a hotărât ca la ședința fiecărui Serviciu Sanitar Județean să ia ființă câte o farmacie județeană de unde circumscripțiile sanitare să se poată aproviziona mai lesne cu materialele respective și medicamente.

O asemenea farmacie județeană, a fost deschisă și în localitate, pe data de 1 August crt. Dela deschiderea farmaciei și până în prezent 20 de circ. sanitare au fost aprovizionate cu materialele și medicamentele necesare campaniilor antipelagroase și antimalarice.

În cinstea zilei de 23 August

Depozitul M. A. T.-Iași

a chemat la întrecere în muncă depozitele Botoșani și Dorohoi

Pe măsură ce se apropie ziua de 23 August, dată la care vom sărbători patru ani dela eliberarea noastră de către glorioasele Armate Sovietice, oamenii muncii își iau noui angajamente în muncă.

La depozitul MAT din Iași, în cadrul întrecerilor socialiste, salariații și-au luat următoarele angajamente pentru ziua de 23 August.

Să-și dea toată silința pentru cea mai perfectă punctualitate în câmpul muncii. Să lucreze cu grijă pentru ducerea la bun sfârșit și la timp a sarcinilor date. Să lucreze în așa mod pentru a obține în minimum de timp cel mai bun rezultat în muncă, atât calitativ cât și cantitativ.

Deasemeni, produsele destinate consumației vor îndeplini calitățile definite în regulament. Se vor evita la maximum pierderele la produse și la materiale.

Depozitele Botoșani și Dorohoi au fost chemate de depozitul Iași la această întrecere.

Prin muncă voluntară

s'au realizat la Depozitul Iași următoarele lucrări:

S'au adus și stivuit trei vagoane lemne pentru instituție, s'a turnat o cantitate de 896 litri spirt denaturat, 200 litri spirt medicinal, 185 litri țuică.

Depășirea planului de producție

la Depozitul M. A. T. din Iași s'a înfiptuit prin aceea că s'a terminat zilnic câte 395 litri produs de fiecare lucrător, planul inițial fiind fixat la 25 litri pe zi.

Steagul producției

a revenit fabricei „Textila"

(Urmare din pag. I-a)

au arătat clar că muncitorii sunt decișI mai departe să ridice într'o mai mare măsură nivelul cantitativ și calitativ al producției, să mărească productivitatea muncii și să vegheze la scăderea deșeurilor, putând contribui prin realizarea acestor angajamente, la asigurarea unui trai mai bun.

Alegerea comitetelor de întrecere

In cadrul acestei solemnități, delegații sindicatului textil au procedat la alegerea noulor comitete de fabrici, care vor avea funcția de a coordona întrecerile în fabrici și între fabrici.

Astfel, au fost desemnați următorii muncitori ca responsabili pentru producție:

La fabrica „Textila": Tom Eduard, la secția de filatură a acestei fabrici, Suchăr Iancu. La fabrica „Victoria": D. Feciorie; la secția de filatură a acestei fabrici, S. Burlacu. La fabrica „Țesătura", Botin Emilian și la fabrica „Moldova", A. Bradler.

Aceștia au sarcina de a rezolva orice problemă în legătură cu procesul de producție prin reorganizarea ședințelor de lămurire profesională, cât și prin aplicarea instrucțiunilor date de sindicatul textil.

*

Solemnitatea care a avut loc, cuvântările rostite, cât și angajamentele luate de muncitori, arată în mod clar, felul cum muncitorimea ieșeană caută să se încadreze în activitatea constructivă a întregului popor muncitor.

Asociația Profesională a Meseriașilor din Imbrăcăminte Iași str. Lăpușneanu 43

CONVOCARE

Aducem la cunoștință meseriașilor organizați și neorganizați de a lua parte Duminică 15 August 1948 orele 9 dim. fix la ședința de breaslă care va avea următoarea ordine de zi.

1. Impărțirea fișelor de clasificare a impuneri or fiscale și procesele verbale de impunere la taxele anuale a Serv. Sanitar.
2. Instrucțiuni din partea Un unei Imbrăcăminte & Textile în materie fiscală.
3. Diverse.

Tot odată membrii sunt înștiințați a aduce Procese-Verbale și somațiunile de plată primite din partea Serv. Sanitar, pentru a fi clasate.

COMITETUL

DOCTOR
A. ABERMANN
SPECIALIST în BOLI de COPII și SUGARI
Consultă în str. Gh. Dimitrov (fost. str. I. C. Brătianu 30)

DOCTOR
S. A. DAVID
Boli interne
și de copii, boli defemei
Venerice, Sifilis
Blenoragia, vindecă radical în 9 ore (Penicilina)
Iași, str. Costache Negri 3 (colț Elena Doamna)
Cons. 8—12 dim. și 2—9 sea

PIERDUT 3 cartele de alimente pe numele Stoia Ilie str. Toma Cozma, 95. Le declar nule.

MAGAZINUL
SURSA CIORAPILOR
Iași, Str. Ștefan cel Mare nr. 11
anunță că a primit:
86 m. Postav Loden Vopsit, 40 m. stofă rochii Dame, 500 m, atică, 1000 m. Muncitorul, 500 m, Zefir, 500 m. Finet

PARCUL EXPOZIȚIEI
(COPOU)
Duminică 15 August 1948 ora 15
va avea loc
KERMEZA
organizată de
Comitetul Democrat Evreesc Iași
Distracții, Tombolă, Surprize, Muzică, Dans. - Joc de artificii, Folclor și muzică populară evreească
BUFET bine asortat

COMITETUL DEMOCRAT EVREESC
Sâmbătă 14 August 1948
orele 7 seara
în grădina POMUL VERDE
CONFERINȚA
Tov. Dr. L. Weiselberg
despre:
Așezări evreești în România
Va urma un program artistic
Intrarea liberă

Magazinul „RAMONA"
Ștefan cel Mare 13
a primit și a pus în vânzare:
100 m. Stofă de Demiuri și Raglane
100 m. Stofuliță rochii damă
17 m. Stofă Costum bărbătesc
care se distribue pe cartela cu puncte

Abonați-vă la OPINIA

Grija pentru sănătatea poporului

— Urmare din pag. I-a —

injecție sau o internare în spital fără respectivul plocon.

Și care n'avea de unde nici nu se arăta medicului. Deasemeni și medicamentele care trebuiau să fie distribuite prin dispensare formau obiectul unui comerț nerușinat.

Dar nu numai atât. Multe comune au fost lipsite ani dearândul de existența unui medic, pentrucă obiceiul era ca de îndată ce se vedea în posesia diplomei, medicul să se căpătuiască numai la oraș.

Cu totul altfel stau azi lucrurile. Transformările structurale care au dus la instaurarea democrației populare pe drumul construirii socialismului se oglindesc azi și în domeniul sanitar. Pentru prima oară azi, când omul formează cel mai prețios capital, problema sănătății celor ce muncesc constitue o problemă de Stat care se află în centrul atenției actualei cârmuiri. Și dacă în Constituția R.P.R. se arată clar că „Statul poartă grija de sănătatea publică prin înființarea și desvoltarea de servicii sanitare", aceasta devine din zi în zi o realitate vie.

Prin toate mijloacele se străduesc azi P.M.R. și guvernul în vederea creerii unor condiții optime care să ducă la o radicală îmbunătățire a nivelului sanitar al oamenilor muncii. Și o atenție deosebită se acordă în acest sens satelor în care trecutul ne-a lăsat moștenire o situație grea, Ministerul Sănătății, cu concursul U. F, D. R. și Crucii Roșii a întreprins o adevărată bătălie pentru combaterea bolilor sociale, pentru ridicarea nivelului sanitar în mediul rural. Zilnic se înalță noi case de nașteri, noi dispensare și spitale comunale.

Una din cele mai lăudabile acțiuni în cadrul acestei bătălii pentru sănătatea poporului, este formarea caravanelor medicale de care vorbeam mai sus.

Valoarea activității acestor caravane organizate cu sprijinul P.M.R., este cu atât mai mare, cu cât această activitate se desfășoară paralel cu o temeinică muncă de îndrumare și lămurire a sătenilor asupra importanței menținerii higienei.

Organizarea caravanelor de medici specialiști pentru sate, constitue încă o dovadă elocventă a deosebitei griji pe care o poartă regimul de democrație populară, sănătății poporului.

Mii de sindicaliști își petrec concediul în stațiunile balneo-climaterice

(Urmare din pag. I-a)

stângaci, dar prin care muncitorii ce trudesc tot anul în sonde sau uceniciI utemiști din intreprinderile petrolifere își exprimă sincer bucuria ce le-o prilejuește modul cum își petrec concediul bineme-[illegible]ritat și își arată mulțumirea pentru grija ce s'a avut prin înființarea cantinei.

Vila în care locuesc salariații fabricii de textile fost Bogoe

din București azi naționalizată, se prezintă ca un model de organizare. Camere spațioase, mobilate cu mult gust cu dulapuri încăpătoare, zidite în perete. Aici au stat 30 copii ai salariaților textiliști veniți în colonie, după care au sosit salariații fabricii.

*

Evident sunt unele lipsuri dar ele vor fi în mod treptat remediate.

Laboratorul de analize medicale
DOCTOR
Marcus Wassermann
Asistent universitar
Str, Gabriel Pery Nr. 21 (fost Victor Place, imobil. Cofetăriei Streit)

Sărbătorirea deschiderei Vânătoarei

Se aduce la cunoștința membrilor Societății de vânătoare VIDRA din Iași, că Duminică 15 August 1948 orele 11 va avea loc în pădurea ARONEANU tradițională sărbătorire a patronului Societății, la care sunt invitați toți vânătorii și prietenii lumii vânătorești din județul Iași.

Cu această ocazie se va face deschiderea vânătoarei și oficia un parastas pentru vânătorii dispăruți.

In caz de timp nefavorabil, serviciul religios se va oficia la Biserica Bărboi.

Consiliul de Administrație

P.ERDUT buletinul populației, carnetul dela Sindicat, carnet C. F. R. și autorizația pentru pește pe numele Teodor Unuță str. Hotin 34. Le declar nule.

Vânzători de ziare
Se angajează în condițiuni avantajoase

ANUNȚ

Primăria Municipiului Iași aduce la cunoștința persoanelor care au cumpărat locuri de morminte pe timp limitat — 7 sau 30 ani — în cimitirile din cuprinsul orașului Iași, că sunt obligați să le răscumpere, la expirarea termenului.

Cei ce nu se vor conforma, sunt expuuși să-și piardă locurile, întrucât Primăria neavând unde să-și extindă cimitirile, este nevoită să le vândă altora.

Administrația ziarelor
LUPTA MOLDOVEI
și
OPINIA
s'a mutat în
str. Cuza Vodă 52
(localul Băncii de Credit Român)
Orice anunțuri, reclame, și publicațiuni, se primesc la noul sediu din
str. Cuza Vodă 52
Telefon 2042

Cinema SIDOLI
PREZINTĂ ASTĂZI
O premieră 1948
O pânză în depărtare
o acțiune dinamică într'un peisaj fermecător
cu B. STRAUCH și EVA LANGE
film care a rulat în Capitală 6 săptămâni cu un succes inepuizabil
Complectare: Jurnal de actualități

ULTIMA ORA

„Să devenim dascăli noui în Republica Populară Română"

Deschiderea cursului special de îndrumare pentru membrii corpului didactic de toate gradele. - Festivitatea dela Teatrul Național Programul cursurilor și seminariilor

Azi dimineață s,a deschis ta Teatrul National cursul special de îndrumare pentru învățători, profesori secundari și profesori universitari.

In afară de profesorii și învățătorii ce au posturile în orașul Iași, au sosit 144 învățători din Județ, desemnați de Inspectoratul Școlar Primar de a urma aceste cursuri.

Sala Teatrului este frumos împodobită cu lozinci ca: **„Imbogățirea cu cea mai înaltă comoară a gândirii omenești e comoara învățăturii lui Marx, Engels. Lenin, Stalin"; „Orice progres în cultură este un pas spre libertate", „Să ne luminăm poporul dacă vrem să fim liberi".**

Cuvântul d-lui prof. Const Nicuță

Dl. profesor Const. Nicuță deschizând ședința a spus:

„Legea reformei învățământului inițiată de P.M.R și însușită de guvern este o verigă nouă la seria marilor prefaceri structurale ce le trăiește țara noastră, pe drumul desvoltării democrației noastre populare înspre socialism. Prin aplicarea reformei, învățământul nostru va căpăta o structură corespunzătrare noilor raporturi de clasă și schimbărilor structurale ce s'au produs în țara noastră în ultimii ani.

Cursurile elementare I.C.D ce se deschid azi, pe baza experienții căpătate în școlile de îndrumare a Corpului Didactic ce au funcționat la București și Predeal își propun ca scop indicat să ajute în ridicarea nivelului politic și ideologic al membrilor în spiritul ideologiei marxiste-leninistă-stalinistă și a moralei proletare, necesară democratizării învățământului și aplicării juste a noii reformei

Avem cu toții, în mare parte pregătirea și formarea școlii vechi cu spiritul ei reacționar, înfeudați încă multor reminiscențe ale educației trecute, care se manifestă în felul de a gândi, de a munci și de a ne comporta în aceste împrejurări. Rostul cursurilor noastre este de a pune primele jaloane în ideologia și activitatea noastră pentru a ne forma o mentalitate nouă, pentru a ne deschide calea spre știința marxistă, leninistă-stalinistă, ca astfel continuând să adâncim învățăturile căpătate la lecțiile noastre să devenim dascălii noi de care are nevoie Republica noastră Populară".

Lecția inaugurală a fost ținută de dl. Janu membru în Biroul Județean P. M. R., care a prelucrat Rezoluția Biroului Informativ privitoare la situația Partidului Comunist din Jugoslavia.

Programul cursurilor și seminariilor

Cursurile vor funcționa 14 zile. Se vor preda 11 prelegeri.

Prelegerile se vor ține între 7-9 dim. la Teatrul Național.

Intre orele 9 jum.—1 jum. vor avea loc seminariile.

Sunt în total 28 seminarii, fiecare dintre ele urmate de 40 de cursiști și conduse de către un lector.

Seminariile funcționează în localurile următoarelor școli: Reuniunea Femeilor Române, Liceul Național, Belle Arte și Gh. Asachi.

Studiul individual se va face la aceleași școli, între orele 4 jum. - 8 jum. Pentru bunul mers al cursurilor școala are la dispoziție o bibliotecă de 40.000 de cărți, care pot fi împrumutate sau cumpărate de cursiști.

Osebit de aceasta, Ministerul Invățământului acordă întreținere gratuită unui număr de 140 învățători din județ.

In total cursurile sunt urmate de 98 membrii ai corpului didactic dela Politehnică (restul fiind plecați în cercetări științifice), 281 ai Universității și ai Școalelor Superioare (Conservator, Belle Arte), 434 profesori Secundari și 416 învățători.

După terminarea cusurilor, membrii corpului didactic vor da un examen în fața colectivului lectorilor.

REP.

Informații

— NANKING 14 (Rador). Generalissimul Ciang - Kai-Sheck a anunțat Vineri un buget național astronomic de 323.621.500 milioane dolari chinezești, adică în dolari americani, aproximativ 32.362.150 dolari.

Din acest buget, o treime revine cheltuielilor militare, în timp ce alocările pentru Ministerul Educației se ridică la numai 49.786 milioane dolari chinezești.

WASHINGTON 14 (Rador). — Un purtător de cuvânt al Departamentului Comerțului a declarat că prețurile de engros au atins săptămâna trecută cel mai înalt nivel dela sfârșitul războiului.

— Astăzi dimineață a început în dealul Copoului marile competiții organizate în cadrul Provincialei C. U. T.

In loja oficială au luat loc reprezentanții O. S. P.-ului.

Cuvântul de deschidere a fost rostit de dl. Vicențiu Piucă

Intrecerile au început prin probele de atletism. La 80 m. plat fete serii, Radu Silvia (Reg. Vaslui) a realizat 11,8 sec. iar Guragata (Rg. Vaslui) 11,6 sec. La 100 m. plat băieți: Diaconu Gh. (Rg. Vaslui) 12,3 sec. iar Vălvoiu V. 12 sec. Competițiile continuă.

In curând va fi pus în vânzare

Salam cu 50 lei kgr.

BUC. 14. — Pentru valorificarea sângelui și a burților de vite, Sovalcarul a reușit să fabrice un nou fel de salam, foarte nutritiv, prețul acestui salam va fi de lei 50 kgr.

El va fi pus în curând în vânzare.

Premii naționale pentru creatorii de cultură

Decretul Marei Adunări Naționale

BUCUREȘTI 14 (Agerpres).— Printr'un decret al Marei Adunări Naționale s'au înființat „Premiile Naționale", care se acordă în fiecare an, prin decret prezidial, pentru următoarele zece categorii de lucrări:

Poezie, proză literară, proză critică sau sau esseu, literatura dramatică, muzică, pictură și sculptură, arhitectură piesă, interpretare dramatică sau lirică și interpretare instrumentală sau coreografică.

Premiile Naționale sunt de două grade:

A: cele conferind titlul de „titular al Premiului Național pentru categoria respectivă pe anul în curs. Acest premiu poate fi acordat aceluiaș autor pentru mai multe lucrări, în diferiți ani;

B: Cele conferind titlul de „laureat al Premiului Național pentru categorie respectivă", fără indicație de au — Acest premiu se acordă fie pentru lucrări de interes și valoare culturală națională excepțională, fie pentru întreaga operă a unui creator, ca o consacrare a acestuia.

Premiile Naționale se acordă în fiecare an la data de 1 Iulie.

In mod excepțional, în anul 1948, premiile vor fi acordate în cursul lunei Noembrie

Plata pensiilor la domiciliu va fi urgentată

Ea va fi efectuată în aceiași zi cu vărsarea pensiei la oficiile poștale

BUCUREȘTI 14. — Plata pensiilor la domiciliu prin poștă se va face în luna August în condițiuni perfecționate.

S'au luat măsuri pentru rectificarea erorilor de adrese și pentruca pensionarii să-și primească pensia în chiar aceeași zi când ea se varsă la oficiul poștal respectiv.

Urmărirea foștilor patroni

ai intreprinderilor naționalizate pentru contravențiile săvârșite înainte de 11 Iunie

BUC. 14. — Centralele Industriale au fost sesizate, că organele fiscale urmăresc întreprinderile naționalizate pentru debitele provenite din contravenții și menzi, pentru acte ilicite săvârșite de fostele conduceri ale întreprinderilor, înainte de 11 Iunie a. c. data naționalizării.

In urma dispozițiunilor Ministerului Industriei, Centralele Industriale, au făcut cunoscut întreprinderilor în subordine că toate aceste debite urmărite de organele fiscale, sau contravențiunile și amenzile dresate, dar comunicate, posterior datei de 11 Iunie a. c,, pentru fapte ilicite comiseede fostele conduceri ale întreprinderilor, nu vor fi urmărite de organele fiscale, în gestiunea întreprinderilor naționalizate, ci numai împotriva averii și drepturilor foștilor patroni.

Ca atare, Directorii întreprinderilor naționalizate vor lua măsuri să nu achite astfel de sume, acestea fiind datorate numai de foștii patroni și urmărite în averea și drepturile lor proprii.

Citiți Opinia

O primă listă de pensionari revizuiți de Comisia locală de pe lângă Trib. Jud. Iași

Operațiunea de revizuire a pensionarilor publici, în conformitate cu dispozițiunile legii Nr. 102 | 1948 au început la Iași în ziua de 2 August crt.

Comisiuneă de revizuire din localitate este alcătuită din d-nii magistrat N. Țatomir președinte, jude Pohonțu supleant, Marinovici secretar, d-na Paul și dl. Schreiber din partea Prefecturii de Județ, Oarză din partea Administrației Financiare, Al. Siminel și M. Mironescu din partea Consiliului Județean Sindical Z. Strat și N. Nicolescu delegați ai Uniunii Pensionarilor.

Iată lista primilor pensionari cari au fost revizuiți și cărora li s'a găsit în bună regulă situația de pensionar:

Niculau Constantin str. Stroescu 2, Rotaru Theodor str. Galatii 19, Cojocaru Gheorghe str. Lt. Popovici 8, Iosipescu Rozalia str. Adunați 12, Vartic Constantin str. Pojarniciei 20, Cojocaru Gheorghe str. Cartierul Galata 5, Bucium Petru str. Aurel Vlaicu 25, Florea Boian str. Niculai Ganea 13, Țuțuianu Leon str. Vasile Lupu 34, Rotaru Constantin str, Sf. Theodor 32, Ilie Săvescu str. Păcurari 94. Abăstrel Gheorghe str. Stroici 11, Țibichi Dumitru str. Păcurari 142.

(Urmare în numărul viitor)

Un nou lot de prizonieri au trecut frontiera prin punctul Ungheni

Astăzi la orele 10 a intrat în țară prin punctul de frontieră Ungheni, un lot de foști prizonieri români.

Se așteaptă sosirea prizonierilor în gara Socola-Roșie. După informațiile primite numărul celor întorși din U. R. S. S. în acest lot se cifrează la 1200 oameni.

Conferința Dunăreană

Popoarele riverane

hotărîte să nu permită nici o imixtiune străină în afacerile lor interne

BELGRAD 14 — (Rador) Trimisul special al agenției Rador transmite:

Comitetul General a continuat în ședința sa de Joi după amiază desbaterile asupra amandamentului american depus la art. V al proectului sovietic.

Luând cuvântul, d. Baranovski, delegatul R. S.S. Ucraina, a subliniat faptul că amendamentul american contrazice în mod esențial principiul după care statele riverane au dreptul exclusiv asupra controlului Dunării, principiu care corespunde drepturilor suverane ale acestor țări.

Partidul sovietic exclude posibilitatea vreunei imixtiuni în afacerile interne ale țărilor dunărene și nu împiedică desvoltarea liberei navigații pe Dunăre.

Luând cuvântul d. Kamenov, delegatul Bulgariei a afirmat din nou hotărârea popoarelor dunărene de a nu permite nici o imixtiune străină în afacerile lor interne. Popoarele dunărene vor să dispună ele singure de soarta lor. Pretenția Statelor Unite de a reprezenta Germania în comisia Dunăreană, la încheierea tratatului de pace nu este justificată de nici un document internațional.

In ce privește participarea Austriei este evident faptul că tocmai Statele Unite, Anglia și Franța sunt statele care împiedică încheierea tratatului de pace cu această țară.

In consecință, delegația bulgară nu poate accepta amendamentele propuse de puterile occidentale și sprijină fără rezerve art. 5 al proectului sovietic.

Toate articolele proectului delegației sovietice

adoptate cu majoritate de voturi în ultima ședință a Conferinței Dunărei

BELGRAD 14 (Rador) — Trimisul special al agenției Rador transmite:

Ședința de Vineri dimineața a Comitetului General al Conferinței Dunării s'a deschis sub președinția d-lui Erik Molnar, ministrul afacerilor străine al Ungariei.

După ce s'a tradus discursul rostit de dl. A. I. Vâșinscki în ședința precedentă, Comitetul general a continuat desbaterile asupra amendamentului american la art. 5 al proiectului sovietic.

Amendamentul american a fost apoi pus la vot și respins cu 7 voturi contra trei.

Șeful delegației britanice și-a retras amendamentul depus de delegația sa art. V, după care Comitetul General a adoptat art. V al proectului sovietic cu șapte voturi contra trei.

Articolul V al proiectului sovietic spune:

„Va fi stabilită o Comisie a Dunării, desemnată sub numele de „Comisie", ea va fi compusă din reprezentanți ai țărilor dunărene, unul pentru fiecare din aceste țări".

Articolul VI a fost adoptat cu 7 voturi și 3 obțineri. Art. VI spune:

„Comisia va alege printre membrii săi, Președintele, Vicepreședintele și Secretarul Comisiei, care vor fi aleși pentru o perioadă de trei ani".

Articolul 7 a fost adoptat deasemeni cu șapte voturi și trei abțineri în afară de alineatul „D" care va fi discutat odată cu art. 17.

Delegatul american și-a retras amendamentul depus la art VIII.

Art. VIII a fost adoptat cu o majoritate de șapte voturi contra unul; Statele Unite au votat contra, Anglia și Franța s'au abținut. Art. 8 spune:

Pentru a îndeplini sarcinile prevăzute în art. precedent, Comisia va avea un secretariat și serviciile necesare. Personalul Comisiei va fi recrutat dintre cetățenii statelor Dunărene. Organizarea secretariatului și serviciilor va fi stabilită de însăși Comisia.

Articolul 9 a fost adoptat cu o majoritate 7 voturi. Statele Unite s'au abținut dela vot, Anglia și Franța nu au participat.

Articolul 9 spune:

„Comisia își va pregăti bugetul și îl va aproba cu majoritatea voturil r tuturor membrilor săi,

Sunt de prevăzut în buget cheltuelile necesare întreținerii Comisiei și personalului său.; aceste cheltueli, vor fi acoperite cu ajutorul anuităților vărsate de statele dunărene în mod egal pentru fiecare din ele.

Pentru a face față cheltuelilor necesitate de lucrări speciale executate în vederea asigurării sau îmbunătățirii condițiilor de navigabilitate. Comisia va putea stabili taxe speciale".

In continuarea desbaterilor Statele Unite și-au retras amendamentele depuse la art. 10. Acest articol împreună cu art. 11 a fost aprobat cu o majoritate de 7 voturi; Statele Unite s'au abținut dela vot, în timp ce Anglia și Franța nu au participat.

Art. 12 prevede că sediul Comisiei Dunărene să fie la Galați a fost apoi pus în discuție.

Amendamentul britanic a propus ca sediul Comisiei să fie la Belgrad. Delegatul Iugoslaviei, luând cuvântul s'a pronunțat pentru proiectul sovietic.

In urma intervenției delegației iugoslave, reprezentantul Angliei și-a retras amendamentul și art. 12 a fost adoptat cu 7 voturi; Statele Unite s'au abținut dela vot, Anglia și Franța nu au participat.

Articolul 13—care a fost deasemeni adoptat—spune:

„Comisia se va bucura de dreptul persoanelor juridice, conform legislației statuiui în care se va găsi reședința sa".

Art. 14 al proiectui sovietic a fost adoptat cu o majoritate de 8 voturi: Statele Unite s'au obținut dela vot, iar Anglia n'a participat.

Art. 14 spune:

„Limbile rusă și franceză vor fi limbile oficiale ale Comisiei".

Articolul 15 și 16 au fost adoptate deasemenea cu o majoritate de 7 voturi.

Art. 15 spune:

„Membrii Comisiei și toți funcționarii acreditați de aceasta se vor bucura de imunitatea diplomatică. Sediile, arhivele și documentele de orice fel, aparținând Comisiei, vor fi inviolabile". Art. 16 spune:

Comisia va avea sigiliul și pavilionul său pe care va avea dreptul să-l arboreze pe vasele și pe sediile sale".

BIBLIOTECA UNIVERSITĂŢII IAŞI

ANUL 40 Nr. 579

ABONAMENTE
Lei 360 . . . . 3 luni
[illegible]5.000 Intreprinderi, autorităţi pe un an

Atelierele tipografice
IAŞI, Str. ŞTEFAN CEL MARE 50-52

4 Pagini 4 Lei

OPINIA

ZIAR POPULAR COTIDIAN

Marţi 17 August 1948

Redacţia
IAŞI, STR. ŞTEFAN cel MARE Nr. 52

Administraţia
IAŞI, STR. CUZA VODA Nr. 50

TELEFOANE:
Redacţia . . . Nr. 1208
Administraţia . . . 2042
Serv. de noapte . . . 2088

Director C. R. GHIULEA

Pentru o industrie naţională avansată

Zilele acestea s'au împlinit două luni de la făurirea măreţului act al naţionalizării.

Şi azi, la capătul a 60 de zile de muncă şi luptă fără nici o rezervă se poate vorbi de o bătălie câştigată, de un succes deplin al clasei muncitoare călăuzită de partidul ei de avantgardă.

Oamenii muncii sunt tot mai conştienţi de faptul că actul revoluţionar al naţionalizării principalelor mijloace de producţie, constituie o importantă cotitură în viaţa noastră, o transformare hotărâtoare în structura economico-socială a patriei noastre, că această transformare echivalează cu cucerirea unei importante poziţii pe drumul construirii socialismului,

Din această transformare care în fond înseamnă lichidarea exploatării în principalele întreprinderi devenite bunuri comune ale întregului popor muncitor, isvorăşte şi atitudinea tot mai conştientă pe care o adoptă massele faţă de producţie şi problemele ei.

Prin isgonirea patronatului asupritor din întreprinderi, pe deoparte s'a pus capăt unei acţiuni sistematice de sabotaj pe care acesta a întreprins-o în scopul de a opri în loc desvoltarea economiei noastre, pe de alta — aşa după cum se arată şi în rezoluţia plenarei a II-a a CC al P.M.R. *s'au stimulat energiile creatoare ale poporului asigurând* un ritm încă necunoscut în desvoltarea socială, economică şi culturală a poporului nostru.

Descătuşaţi din strânsoarea capitalului exploatator, eliberate de contrazicerile antagoniste caracteristice proprietăţii private, forţele de producţie din întreprinderile naţionalizate au fost stimulate şi canalizate într'un efort conştient pentru eliminarea tuturor neajunsurilor care erau în calea desvoltării noastre economice.

Zi de zi oamenii muncii din întreprinderile naţionalizate s'au străduit să aducă mereu noi îmbunătăţiri în procesul de producţie, cantitativ şi calitativ.

Munca este astăzi reorganizată după metode noi, net superioare, pe baza unei mai bune raţionalizări a procesului de producţie, lucru ce n'a fost posibil în timpul conducerii patronale.

Trăgând învăţăminte din prima perioadă de după naţionalizare, îndrumaţi de către organizaţiile de Partid, muncitorii şi tehnicienii din întreprinderile trecute în proprietatea poporului muncitor, au ştiut să înlăture lipsurile inerente la început, pentrucă acum în prima decadă a lui August să se înregistreze un adevărat salt înainte.

Folosind experienţa acumulată în primele săptămâni, oamenii muncii au

L. ZĂICESCU

(Continuare în pag. 2-a)

Salariaţii P. T. T. au prestat 1800 ore muncă voluntară pe şantierul din faţa oficiului poştal

In cadrul angajamentelor luate privind acţiunea de reconstrucţie şi înfrumuseţare a oraşului, salariaţii P. T. T. Iaşi muncesc aproape zilnic pe şantierul din faţa Oficiului Poştal.

De la 9 Mai şi până în prezent funcţionarii şi muncitorii P.T.T-işti au prestat un număr 1800 ore muncă voluntară.

NOTE

Accidentele de circulaţie

La rugămintea Chesturii de poliţie, am publicat acum câteva zile, un comunicat al Direcţiei Generale a Poliţiei, prin care se aducea la cunoştinţa conducătorilor de vehicole şi pietonilor, pericolele la care se expun ignorând Legea Circulaţiei.

Şoferii însă nu ţin seama de aceste dispoziţiuni.

Ca urmare a acestui fapt, numai în ultimele două săptămâni au fost înregistrate numeroase accidente în oraş şi pe drumurile din judeţ, accidente ce se datoresc vitezei cu care gonesc conducătorii autovehicolelor.

Serviciul Circulaţiei are datoria de a aplica dispoziţiile legii, pedepsind pe vinovaţi.

O problemă de salubritate

In oraşul nostru operaţia măturării străzilor se face la ore nepotrivite. Astfel în anumite cartiere muncitoreşti, curăţatul străzilor se face între orele 6-10, adică tocmai când circulaţia este în toi.

In urma acestei situaţii, muncitorii şi funcţionarii, sunt „obligaţi" înainte de a intra în birouri şi fabrici să inhaleze o doză bună de praf. Având în vedere frumoasele realizări ale celor ce se îngrijesc de curăţenia oraşului, suntem siguri că se vor lua măsuri în vederea îmbunătăţirii situaţiei.

Situaţia colectărilor în judeţul Iaşi

Până în ziua de 14 August au fost colectate circa 1/4 din totalul cerealelor prevăzute în plan pentru judeţul nostru.

Astfel, la grâu s'au colectat următoarele cantităţi:

Cota 1 565 303 kg., uium 487.533 kg., seminţe restituite 68.741 kg., rata 19.226 kg., batoză 2.140.803 kgr. Din aceste cantităţi au fost transportate până în prezent la centrele de recepţie 1.912.736 kgr. Situaţia colectărilor la secară este următoarea:

Cota 10344 kg., uiumul 2859 kgr., batoză 13203 kgr, din care s'au transportat la centrele de recepţie 11.930 kgr.

Situaţia colectărilor la orz este următoarea:

Cota 129367 kgr., uiumul 46587, seminţe restituite 44311, batoza 220265, din care s'au transportat la centrele de recepţie din judeţ 178.657 kgr.

Situaţia la ovăz e următoarea:

Cota 36.649, uium 13.166, seminţe restituite 6201, batoză 559.56 din care s'a transportat la centrele de recepţie 41.612 kgr.

Grija pentru copii

O nouă colonie de vară la Strandul Iaşilor

Popas în mijlocul copiilor. O iniţiativă lăudabilă. Constatări

După o scurtă pauză dela închiderea coloniei de vară ce a funcţionat la Strandul Iaşilor, aleile şi plaja, răsună iar de glasurile voioase a 125 de copilaşi, aduşi să-şi fortifice sănătatea, în plin soare şi aer.

Noua colonie a fost iniţiată de către CDE şi Comunitatea Evreilor.

Ea fiinţează prin grija dispensarului „M-şa Grimberg" care a adunat 125 de copii între 6 11 ani, din cartierele muncitoreşti.

Timp de o lună de zile, micuţii care în trecut îşi petreceau vara pe maidane şi uliţe prăfuite, vor primi o alimentaţie consistentă şi o îngrijire aleasă.

Deoarece n'au putut fi cazaţi în localul Liceului Comercial, unde a fost adăpostită colonia precedentă, copilaşii sunt aduşi în zorii zilei de părinţi, iar seara sunt duşi acasă de îngrijitoare speciale.

In dorinţa de a cunoaşte viaţa copiilor din această colonie, am vizitat zilele trecute Strandul.

Viaţa în colonie

E dis de dimineaţă. Copilaşii deabia au sosit în colonie. Adunaţi pe plajă, după ce şi-au primit gustarea de dimineaţă, copiii sunt pregătiţi pentru ziua din colonie.

Fiecare micuţ, este îmbrăcat cu un constumaş de baie şi uns cu ulei pentru a nu căpăta insolaţie.

Deşi a trecut puţin timp de când sunt în colonie, totuşi se observă unele rezultate îmbucurătoare; trupuşoarele lor debilizate şi predispuse rahitismului, au început să se întărească, iar obrajii lor au prins bujori.

Câteva exerciţii de înviorare şi înainte de a putea fi opriţi, s'au şi răspândit care încotro; pe plajă, pe alei, în bărci etc.

Incepe programul educativ

Alergând după dânşii, educatoarea coloniei reuşeşte să-i adune pentru programul educativ.

Educaţia cuprinde istorioare, sfaturi, poezii, cântece, dansuri şi recitări. Copiii sunt entuziasmaţi.

Povesteşte un şcolar

S'a terminat programul educativ şi ca un cârd de epuraşi, micuţii iar se răspândesc. In timp ce conducătoarea ne vorbeşte despre bunăvoinţa comitetului dela strand şi a directorului care a pus totul la dispoziţia coloniei, observăm o mică adunare „conspirativă" a unor copilaşi, la umbra unui pom.

Strânşi în jurul lui Ţurcanu Petrică, un „sfătos" de 8 ani, Lich Magda, Savuc Traian, Marcu Moţel, Nicolau

L. S.

(Continuare în pag. 3-a)

Studenţii ieşeni s'au reîntors dela Mânăstirea Neamţ

S'au reîntors în localitate studenţii ieşeni care şi-au petrecut vacanţa de vară la colonia organizată de către Centrul de Asistenţă Universitar din Iaşi la Mânăstirea Neamţ. Pentru luna aceasta vor fi găzduiţi în aceeaş colonie studenţi din Cluj şi Bucureşti.

Totul pentru sănătatea poporului

Problema ridicării nivelului profesional. Activitatea Sindicatului Sanitar

In cadrul acţiunii pentru ridicarea nivelului sanitar al oamenilor muncii, pentru asigurarea unei bune existenţe a celor ce muncesc, sindicatul Sanitar a hotărît să se supravegheze în permanenţă şi îndeaproape, modul în care se desfăşoară activitatea medico-socială pe teren.

Pe teren

In acest scop o echipă a sindicatului Sanitar se deplasează pe teren, în întreprinderi.

Cu acest prilej, s'a constatat că în unele întreprinderi s'a neglijat întocmirea fişelor medico-sociale pentru salariaţi.

Pentru remedierea acestui neajuns, s'au luat imediat măsuri, astfel încât toate fişele medico-sociale care privesc pe salariaţi să fie complectate.

Grija deosebită pentru sănătatea oamenilor muncii

Deoarece s'a constatat că în multe întreprinderi salariaţii întâmpină greutăţi în ceeace priveşte consultaţiile şi tratamentele ambulatorii, s'a hotărît ca toţi muncitorii să fie supuşi în mod regulat unei consultaţii medicale.

Supravegherea căminelor de copii

O atenţie deosebită o acordă sindicatul Sanitar felului în care sunt îngrijiţi copiii muncitorilor în căminele de zi care funcţionează pe lângă întreprinderi.

Pretutindeni s'au luat măsuri pentru asigurarea unor condiţiuni optime de funcţionare a căminelor de zi.

In vederea unei bune asistenţe medicale pentru copiii din cămine s'a dispus examinarea lor periodică de către un medic specialist.

Lupta pentru ridicarea nivelului profesional

In vederea ridicării nivelului profesional al personalului sanitar, sindicatul Sanitar a iniţiat organizarea unor cursuri speciale de pregătire profesională, la care va lua parte tot personalul. Pentru asigurarea bunei funcţionări a acestor scoli, s'a avut în vedere recrutarea unui corp de lectori.

Sâmbătă şi Duminică s'a desfăşurat la Iaşi

Provinciala „Cupei Unităţii Tineretului"

Constatări şi aspecte dela o competiţie unică în analele sportului moldovean

Sâmbătă şi Duminică—Competiţiile Provincialei C. U. T. au adunat pe stadionul din dealul Copoului o adevărată armată de concurenţi, dornici de afirmare, de a înregistra performanţe şi de a bate recorduri.

Unitate

S'au întâlnit aici, sublocotenentul Ghirescu, wolleyballistul din Tecuci, atletul Vâlvoiu din regionala Vaslui, foot-ballistul Colfescu, muncitorul dela „Hârtia" din Piatra Neamţ şi boxeurul Dănilă, elev al unui liceu din Iaşi. Toţi, uniţi într'un singur gând, acela al înfrăţirii, al unităţii întregului tineret, o unitate indestructibilă, legată vecinic între toate categoriile de tineri din Republica Populară Română.

Pe pistă, în jocurile de pe stadioane, în luptă comună contra secundelor şi centimetrilor, în lupta cavalerească de pe ring, la wolley, football şi şah, tinerii au fost mereu împreună, au concurat nedespărţiţi.

Clipe ce nu se vor uita

Zilele de Sâmbătă şi Duminică au însemnat două zile care vor rămâne neuitate de toţi sportivii Iaşului. Acea defilare impozantă cu zeci de steaguri care dădeau un aspect sărbătoresc terenului de la Parcul Sportiv, cântecele viguroase ţâşnite din pepturile celor peste trei sute de tineri participanţi la întreceri; apoi lupta pentru un centimetru sau zecimi de secundă, toate, toate vor rămâne în amintirea celor care au admirat din tribune lupta viguroasă de pe pistă, terenul de foot-ball sau wolley.

Performanţe... performanţe

Nici o manifestare sportivă de până acum, nu a adunat atâta tineret pe un teren de sport cum a strâns C.U.T.-ul în aceste două zile. Din satul cel mai îndepărtat, din licee şi laboratoare, din fabrici, uzine şi ogoare, de pretutindeni, massele de tineri au căutat să-şi arate calităţile lor, iar mulţi dintre aceştia s'au afirmat, realizând

I. ŞTIRU

(Continuare în pag. 3-a)

Rolul învăţătorului

Fragment din „Indrumătorul Invăţătorului" ce apare la 1 Sept. a. c.

II

Aici intervine felul în care ştie să explice învăţătorul materia pe care o predă: dacă are pricepere de a entuziasma pe elevii săi pentru materia respectivă, printr'o expunere clară şi interesantă; dacă controlează în mod serios şi regulat activitatea elevilor; dacă ştie să organizeze lucrările lor în şcoală şi acasă; dacă observă la timp rămânerea în urmă a unora dintre elevi; dacă ştie să-i îndrumeze să-şi complecteze la timp lipsurile singuri, cu ajutorul altor elevi mai avansaţi, sau cu ajutorul direct al învăţătorului.

E ştiut că eventualele imperfecţiuni ale programelor analitice sau ale manualelor didactice pot fi compensate într'o oarecare măsură de un învăţător priceput. In schimb, imperfecţiunile învăţătorului nu pot fi îndreptate numai prin perfecţiunea programei analitice sau a manualului. Invăţătorul singur trebue să caute să îndrepte imperfecţiunea sa, folosindu-se în mod curajos de autocritică, suportând fără ambiţii false critica colegilor şi superiorilor lui. Aceasta cere o activitate permanentă şi încordată a învăţătorului pentru educarea sa proprie. Numai în felul acesta învăţătorul se poate feri de rutina mecanizată atât din punct de vedere al educaţiei, cât şi al instrucţiei. Numai în felul acesta activitatea învăţătorului devine într'adevăr ceeace i se cere: o activitate vie şi creatoare. Un învăţător legat de realitate nu poate să se anchilozeze. Munca în şcoală are ritmul ei viu; cunoştinţele omului îmbogăţindu-se mereu, îmbogăţesc şi materiile de şcoală. Transformările economico-sociale rapide prin care trece ţara noastră, înseamnă un imbold nemai cunoscut pentru corpul nostru didactic de a ridica şi şcoala la înălţimea acestor transformări, în drum spre socialism.

Iată cum viaţa însăşi cere învăţătorului o creaţie neîntreruptă şi nu-i permite să cadă într'un formalism gol, într'o tipicărie dăunătoare învăţământului.

Invăţătorul are nevoe nu numai de multe cunoştinţe, dar cunoştinţele lui trebuesc mereu împrospătate. Cunoştinţele sale nu trebue să devie moarte; învăţătorul trebue să fie întotdeauna la curent cu evenimentele actuale, citind regulat lucrări de ştiinţă, ziarele, urmărind tot ce se petrece în localitatea lui, în judeţul lui, în ţara noastră, dincolo de hotare, şi în primul rând în U. R. S. S. Contactul cu literatura progresistă, cu literatura sovietică îl va ajuta pe învăţătorul nostru să-şi ridice nivelul lui profesional, cultural şi să introducă în lecţiile lui elemente emoţionante, artistice. Aceluiaş scop îi servesc teatrul şi filmul de calitate bună.

Influenţa directă a învăţătorului asupra elevilor încredinţaţi lui, se exercită în primul rând în cursul lecţiilor. Aici rolul învăţătorului este imens. In munca zilnică din clasă, în timpul lecţiei,

(Continuare în pag. 2-a)

Creionări

Academia Republicei Populare Române

In Monitorul Oficial a apărut decretul Prezidiului Marii Adunări Naţionale a R. P. R. pentru „statutul de organizare şi funcţionare a Academiei Republicei Populare Române".

Potrivit acestui decret, Academia, cel mai înalt for ştiinţific cultural al ţării devine o instituţie de Stat care întruneşte pe cei mai de seamă oameni de ştiinţă şi cultură ai Republicei noastre.

Astfel această nouă instituţie îşi capătă o menire de această dată constructivă şi închinată ridicărei atât ştiinţifice cât şi culturale a Republicei noastre.

Făcând cercetări în domeniul ştiinţific şi organizând problemele culturii, studiind posibilităţile punerii în valoare în folosul poporului a bogăţiilor naturale şi forţelor productive, promovând activitatea ştiinţifică şi culturală, coordonând activitatea institutelor şi centre-

MIRCEA BANU

(Continuare în pag. [illegible]-a)

PORTRETE

August Bebel

Fiu al unui mic gradat din armata germană, August Bebel s'a născut în ziua de 22 Februarie 1840 într'o cazarmă din Deutsch Koeln.

Din părinţi săraci, cari cu greu puteau să-şi procure pâinea zilnică, August Bebel şi-a petrecut copilăria într'o mizerie de nedescris. La vârsta numai de 13 ani, mama lui moare de tuberculoză şi rămâne orfan de ambii părinţi.

Părăsind definitiv şcoala pentru a învăţa o meserie, el trăeşte un an de zile la o mătuşă a sa, în Wetzlar şi astfel la vârsta de 14 ani, August Bebel devine strungar în lemn.

Dornic de a afla şi a învăţa cât mai mult, el citeşte — căci aceasta era singura plăcere permisă — în aceşti ani grei de ucenicie, romane, cărţi de călătorie, etc.. cărţi care îi stârnesc dorul de a cunoaşte şi de a călători.

Imediat ce iese calfă, el începe să călătorească, vizitează câteva provincii germane şi se stabileşte în cele din urmă la Leipzig. Aci Bebel intră în mişcarea muncitorească, unde, în scurt timp devine cunoscut şi la vârsta de 22 ani, membru în Comitetul Central.

Luptător politic, alături de Liebknecht, cu care teagă o strânsă prietenie şi care pe atunci era cel mai străucit elev al lui Marx şi Engels, luptă pentru crearea unui bloc democrat muncitoresc.

Cea mai importantă operă a sa este „Femeia şi socialismul" tradusă în toate limbile.

Alte cărţi scrise, bine studiate, adevărate lucrări de ştiinţă sunt: „Charles Fourier", „Creştinismul şi socialismul", „Adevărata înfăţişare a socialismului", „Revoltele ţărăneşti", „Desvoltarea Franţei în secolul al XVI până la sfârşitul secolului XVIII", perioada culturală mahomedană — arabă etc. şi o sumedenie de broşuri printre cari: Munca de Duminică, Starea muncitorilor în brutării, Atentatele şi socialdemocraţia, Mişcarea sindicală şi partidele politice, Intelectualii şi socialismul, Statul Viitor. etc. etc.

In 1867, Bebel intră pentru prima oară în Parlamentul german pe care nu-l părăseşte până la moartea lui. Acolo el desfăşoară o activitate neobositoare. Minunat orator alături de Liebknecht şi după moartea acestuia singur, atacă în faţa unui parlament şovin guvernele reacţionare şi reacţionarismul. Cutezând să atace direct pe Bismark, acesta îi intentează două procese — unde Bebel din acuzat devine acuzator — şi este băgat la închisoare.

După ce stă vreo treipatru ani în închisoare, Bebel iese mai întărit şi mai pregătit spiritualiceşte începând din nou şi cu mai multă ardoare lupta dusă împotriva reacţiunei.

La 13 August 1913, Bebel moare în oraşul Zurich-Elveţia, unde a fost incinerat.

PUNCTE

In primul număr

al „Luptei de clasă" se arată contribuţia şi lipsurile revistei „Contemporanul" în lupta ideologică în care s'a angajat.

In afară

de deficienţele privind vigilenţa de clasă şi aprofundarea textelor marxiste „Lupta de clasă" scoate în evidenţă neglijarea problemelor teatrale, a vieţii culturale din provincie, şi faptul că nu ridică noi cadre de colaboratori.

In ultimul

număr al Contemporanului, număr în care este reprodusă această analiză critică a revistei teoretice a P. M. R.-ului, se găseşte tradusă din „Problemele filosofice" discuţia care a avut loc în luna Martie la Academia de Ştiinţe Sociale de pe lângă C. C. al P. C. (b) al U. S. privind sarcinile esteticii sovietice.

In acelaş număr

se acordă o importanţă deosebită problemelor pe care reforma învăţământului le ridică.

Astfel dl. Ion Bălănescu arată importanţa creiării de catedre de marxism-leninism în învăţământul superior „Predarea marxismului-leninismului la universităţile, politehnicele şi institutele de învăţământ superior este o condiţie esenţială a organizării învăţământului pe baze realist-ştiinţifice — conclude autorul articolului, care subliniază în acelaşi timp importanţa civică a acestor catedre.

Un alt articol

se ocupă de rolul învăţătorului „E ştiut — se spune în articol — că eventualele imperfecţiuni ale programelor analitice sau ale manualelor didactice pot fi compensate într'o oarecare măsură de un învăţător priceput. In schimb, imperfecţiunile învăţătoruiui nu pot fi îndreptate numai prin perfecţiunea programelor analitice sau a manualului".

Aceasta este ideia fundamentală a articolului de care ne ocupăm.

Contemporanul

comemorează în acelaş număr aniversarea a 11 ani dela tragica moarte a nuvelistului A. Sahia.

In afară de reproducerea unei fişe autobiografice publicate de regretatul scriitor în „Cuvântul liber".

Contemporanul

publică un studiu al d-lui Geo Şerban privind nuvelistica lui A. Sahia, în care se arată că el a sesizat importanţa luptei de clasă şi a studiului realităţii pe bază marxistă în vederea creiării unei opere literare durabile.

Pentru ilustrarea

acestor afirmaţii, revista publică o nuvelă a lui Sahia intitulată „Revoltă în port".

Un alt articol

interesant este acela al d-lui Victor Adrian, care pe baza de citate din cărţile referitoare la viaţa din USA ne arată prăpastia dintre aceeace dumnealui numeşte mitul Americii şi America adevărată.

OAMENI ŞI FAPTE DIN U. R. S. S.

123 hectare pe zi

Combainerul Melnicov dela staţiunea de maşini şi tractoare din Bolşaia-Cernigovskaia, regiunea Kuibîşev, a cules, cu ajutorul a două combaine îmbucate, câte 123 hectare secară pe zi. Munca plină de abnegaţie a acestui combainer a fost bine apreciată. Printr'o deciziune specială a Comitetului Executiv al Sovietului celor ce muncesc din regiunea Kuibîşev, s'a acordat conducătorului agregatului de combain Melnicov un premiu de 1000 ruble, iar ajutorului său Kotencov un premiu de 500 ruble. Combainerii înaintaţi au descris metodele lor de muncă în ziarul regional „Viaţaia Comuna". Toţi combainerii din regiune le urmează exemplul luându-şi obligaţiunea de a strânge zilnic prin întrecerea socialistă cel puţin 100-120 hectare de grâne.

Radio-ul în slujba culesului recoltei

Tractoriştii şi combainerii din regiunea Rostov, cari culeg recolta de pe ogoare îndepărtate utilizează în mod larg radio-ul ca mijloc de legătură. In S. M. T. ale regiunii funcţionează aproape 1000 staţiuni de radio pe unde scurte, cari leagă brigăzile de maşini şi tractoare cu S. M. T.

Oraşul ajută satul

Muncitorimea din oraşele sovietice acordă un mare ajutor satului care se găseşte în toiul muncilor încordate de strângere a recoltei. Intreprinderile oraşului Harcov au trimis în sate mii de camioane pentru transportul grânelor. Oraşul trimite satului piese de schimb pentru tractoare şi maşini de cules, saci, muşamale, materiale pentru construirea de arii acoperite. Lucrătorii întreprinderilor din Voronej acordă şi ei un mare ajutor cooperativelor din vederea culesului recoltei, Uzina „Voronejselmaş" a fabricat pentru raionul Semiluc pe care-l patronează mai bine de 20.000 diferite piese de schimb pentru maşini de secerat, treierătoare, traotoare şi combaine.

Mai bine de 100 întreprinderi din oraşul Gomel (Belorusia) patronează multe colhozuri. Uzinele şi fabricile oraşului au trimis satelor câteva sute de camioane pentru transportul grânelor precum şi piese de schimb pentru maşini de cules ce au fost fabricate de lucrători în orele libere.

13.000 hectare de fâşii păduroase

Pentru apărarea efectivă de secetă a ogoarelor vor fi plantate în decursul anului 1948, mai bine de 13.000 hectare fâşii păduroase în regiunile zonei centrale de cernoziom din U.R.S.S. (Voronej, Kursk, Crlov, Tambov).

Organele silvice şi colhozurile au sădit în primăvara acestui an 8000 hectare. In prezent se fac pregătiri pentru semănatul de toamnă. 18 pepiniere de stat cultivă în acest scop răsadurile necesare. Mai bine de 1000 şefi de echipă au urmat cursuri speciale pentru conducerea lucrărilor de plantaţii în colhozuri.

Semănături de grâu în pustiul Kara-kum

Niciodată omul n'a cultivat pământul pustiu din partea sud-estică a deşertului Kara-Kum. Iarna cad totuşi pe aceste locuri mai multe ploi decât în alte zone ale pustiului. Primăvara pustiul se acoperă pentru un scurt timp cu verdeaţă pe care pasc oi. Savanţii sovietici au semănat în aceste locuri, lângă fântâna Likker, situată la o mare depărtare de zona cultivată câteva hectare grâu de toamnă.

Deşi iarna anului trecut era cea mai secetoasă din ultimii 50 ani, semănăturile n'au pierit şi s'a putut culege anul acesta prima recoltă de grâu. In căutarea umezelii planta şi-a desvoltat foarte puternic rădăcinile. In toamna acestui an va fi semănată o suprafaţă de 50 hectare.

Laboratorul de analize medicale
DOCTOR
Marcus Wassermann
Asistent universitar
Str. Gabriel Pery Nr. 21
(fost Victor Place, imobil Coletăriei Streit)

PREZIDIUL Academiei R. P. R.

Ca urmare a Decretului Prezidiului Marii Adunări Naţionale a R. P. R. şi în conformitatea cu dispoziţiunile Statutului Academiei Republicei Populare Române, Prezidiul Academiei Republicei Populare Române se alcătueşte după cum urmează:

Preşedinte: Prof. Traian Săvulescu.

Secretar General: Prof. ing. Gheorghe Nicolau.

Membrii: Barbu Lăzăreanu, director general al Bibliotecii, Prof. Simion Stoilov preşedintele secţiunii de Ştiinţe Fizice, Matematici şi chimice: Prof. Eugen Makovscki, preşedintele secţiunii de Ştiinţe Geologice, Geografice şi Biologice; Prof. Ing. N. Profiri, preşedintele secţiunii de ştiinţe tehnice; Prof. Dr. Ştefan Nicolau, preşedintele secţiunii de Ştiinţe Medicale; Prof. P. Constantinescu-Iaşi, preşedintele secţiunii de Ştiinţe Istorice, Filosofice şi Economico-Juridice; Mihail Sadoveanu, preşedintele secţiunii de Ştiinţa Limbii, Literatură şi Arte.

Pe viitor, Prezidiul Academiei Republicii Populare Române va fi ales conform statutului.

Membri de onoare

Anicicov Nicolai Nicolaevici, U.R.S.S.;
Egolin Alexandru Mihailovici, U.R.S.S.;
Joliot-Curie Frédéric, Franţa;
Joliot-Curie Irène, Franţa;
Levadi Constantin, Franţa;
Nyedy Zoltan, Cehoslovacia;
Orbeli Abgarovici Leon, U.R.S.S.;
Panin V. Vasilievici, U.R.S.S.;
Pavlov D. Tedor, R. P. Bulgară;
Rosencov Ivan Petrovic, U.R.S.S.;
Ţiţin Nicolai Vasilievici, U.R.S.S.

Membrii titulari activi

Secţiunea de ştiinţe fizice, matematice şi chimice
Bădărău Eugen, Cernătescu Radu, Pompei Dumitru, Stoilov Simion, Spacu Gh.

Secţiunea de ştiinţe geologice, geografie şi biologice
Macovei Gheorghe, Makovschi Eugan, Săvulescu Traian, Teodorescu C. Emanuil.

Secţiunea de ştiinţe tehnice şi agricole
Carafoli E, Nicolau Gheorghe, Profiri Nicolae.

Secţiunea de ştiinţe medicale
Danielopolu Daniel, Kreindler Artur, Nicolau S. Ştefan, Lupu Nicolae, Parhon I. Constantin.

Secţiunea de ştiinţe istorice, filosofie şi economico-juridice
Constantinescu-Iaşi Petre, Lăzăreanu Barbu, Rădulescu Andrei.

Secţiunea de ştiinţa limbii, literatura şi arta
Călinescu Gheorghe, Gaal Gabor, Iordan Iorgu, Petrovici Emil, Rosetti Alexandru, Sadoveanu Mihail, Toma Alexandru.

Membri titulari onorifici

Myller Alexandru, Sanielevici Simion, Bujor Paul, Karadja Aristide, Voinov Dimitrie, Ciucă Mihai, Ienescu-Mihieşti Constantin, Nicolau Gh. Ştefan, Moisi Constantin, Enescu Gheorghe, Galaction Gala, Murnu Gheorghe, Opriescu Gheorghe, Petraşcu Gheorghe, Steriade Al. Jean.

Academia Republicei Populare Române

(Urmare din pag. I-a)

lor ştiinţifice şi culturale ale ţării, Academia în noua ei formă va fi un factor principal în desvoltarea ţării noastre.

Academia Republicii Populare Române va fi cu totul deosebită de bătrâna Academie, trecută în ridicol, ca „Academia pensionerilor", unde unica activitate era aceia a unor letargice şedinţe, şi unde „nemuritorii" trebuiau să ducă o activitate închinată marilor potentaţi politici pentru a-şi păstra scaunele capitonate.

Din vechea Academie au făcut parte şi numeroşi „venerabili" care şi-au închinat condeiele lor bine plătite politicei criminale a dictaturii antonesciene. Sub forma unui institut închis, o citadelă reacţionară fără nici o legătură cu poporul, cu masele, Academia nu-şi justifica cu nimic înalta sa destinaţie. De aceia noua organizare a Academiei Române, pe baze noi, sănătoase, cu reprezentanţii cei mai de frunte ai ştiinţei şi culturei care şi-au închinat activitatea lor ridicării nivelului de trai şi cultural al poporului, înseamnă o nouă biruinţă a R. P. R. care îşi îndeplineşte astfel cu această ocazie încă unul din punctele principale înscrise în Constituţie, acela cu privire la activitatea ştiinţifică şi culturală în ţara noastră.

Academia cu sediul în Bucureşti şi cu cele două filiale la Iaşi şi Cluj cuprinde o serie de oameni de ştiinţă şi cultură din oraşul nostru de care suntem mândri. In frunte cu d-nii C. I. Parhon, Mihail Sadoveanu, Iorgu Iordan, P. Constantinescu-Iaşi, George Călinescu, Alexandru Myller, Radu Cernătescu, etc., etc.

In noua ei formă, pornind la o nouă activitate cu cel mai larg sprijin al statului, Academia Română va deveni într'adevăr cel mai înalt for pentru folosirea organizată şi metodică a cuceririlor ştiinţei şi culturei, pentru consolidarea democraţiei populare în drum spre socialism.

Pentru o industrie naţională avansată

(Urmare din pag. I-a)

ştiut să imprime un ritm din ce în ce mai avântat în producţie, datorită unei mai temeinice organizări şi a stimulării întrecerilor socialiste în producţie.

Numai ca o consecinţă directă a unei mai juste orânduiri a muncii bazată pe raţionalizare şi sistematizare, a fost posibil ca la „Ţesătura" numai în ultimile 10 zile să se realizeze 36 la sută din programul pe luna curentă, la „Moldova Tricotaje" sută la sută pe prima decadă a lui August, iar la C.A.M. 41 la sută din producţia programată pe luna August.

Rezultatele obţinute de muncitorii întreprinderilor naţionalizate din localitate au dărâmat tot edificiul minciunilor care insinua că eliminarea capitalului privat ar periclita desvoltarea unităţilor industriale. Cifrele de mai sus au arătat în chip elocvent că clasa muncitoare trezită la o viaţă nouă, îndrumată de către P.M.R., ştie să conducă în mod strălucit întreaga noastră economie naţională, că ştie să muncească şi să lupte pentru construirea unei industrii puternice naţionale fără concursul burgheziei exploatatoare şi spre folosul tuturor celor ce muncesc.

In U. R. S. S. au început pregătirile pentru semănatul de toamnă

Cooperativele agricole şi staţiunile de maşini şi tractoare (SMT) din regiunile Odesa, Dnepropetrovsk, Zaporojie precum şi din alte regiuni sudice ale Ucrainei sovietice, execută simultan atât muncile agricole de recoltare a recoltei cât şi cele de minuţioasă pregătire a ogoarelor în vederea semănatului de toamnă.

SMT din Kamenev-Most, Krasnopobstanceskaia, Podgurscaia, Pervomaiskaia etc.. au cultivat de două ori toate ogoarele înţelenite iar tractoriştii staţiunii din Dnepropetrovsk au arat mii de hectare destinate semănăturilor de toamnă.

Rolul învăţătorului

(Urmare din pag. I-a)

învăţătorul educă pe copii, transformându-le cunoştinţele, învăţându-i. Succesul instruirii nu depinde numai de gradul pregătirii învăţătorului. Succesul depinde în mare măsură de felul în care învăţătorul înţelege să intereseze pe elevii săi pentru muncă în general şi pentru materia respectivă în deosebi. De felul în care învăţătorul însuşi este convins de adevărata valoare a cunoştinţelor pe care le predă, depinde în ce măsură aceste cunoştinţe se transformă în mintea copilului în convingeri.

Pentru aceasta este necesar ca învăţătorul să se pregătească temeinic pentru fiecare lecţie, strângând veşnic material nou, fără să se mulţumească numai cu materialul oferit de manualul didactic. Această pregătire trebue să conste şi în căutarea necontenită a unor practici noui, menite să stimuleze setea de a cunoaşte iniţiativa proprie şi munca creatoare a elevilor, precum şi priceperea şi deprinderile lor practice. Perfecţionându-şi mereu metoda lui de predare, învăţătorul, prin succesele obţinute va căpăta din ce în ce mai multă încredere în priceperea şi posibilităţile lui de desvoltare. Fără o astfel de încredere nu poate exista o muncă rodnică în şcoală.

Invăţătorul care se perfecţionează mereu în activitatea sa, care împărtăşeşte experienţa lui verificată colegilor săi, ajută prin aceasta şi la desvoltarea ştiinţei pedagogice.

Noua atitudine faţă de şcoală şi faţă de elevi, pe care învăţământul democraţiei populare o promovează, se oglindeşte şi în folosirea manualelor didactice. Manualele noui, în felul cum sunt întocmite, pornesc tocmai dela principiul că rolul hotărîtor în predarea materiei îi revine învăţătorului.

Manualul nu este un lucru de sine-stătător, ci numai un mijloc — desigur un mijloc foarte important — în mâna învăţătorului. Eficacitatea manualului didactic depinde deci, de felul cum îl foloseşte învăţătorul, explicând materia cuprinsă în manual. In cărţile de cetire, de exemplu, chestionarele anexate bucaţilor de lectură, arată învăţătorului în ce direcţie şi cum trebue prelucrate lecţiile respective. In manualele de aritmetică problemele „tipice" îndrumează pe învăţător, în ce fel poate sintetiza în mod concret materia tratată într'un capitol.

Intrucât manualele noastre se adresează atât copiilor dela oraşe cât şi celor dela ţară, cuprinzând exemple luate din amândouă mediile, sarcina învăţătorului este de a alege exemple potrivite mediului respectiv, adică pentru copiii de la oraş mai multe exemple din mediul orăşenesc muncitoresc şi pentru copiii dela ţară mai multe exemple din mediul sătesc al ţărănimii muncitoare.

Corpul nostru didactic are în faţa lui un exemplu demn de urmat: învăţătorimea din U. R. S. S. încurajată de înalta încredere pe care Partidul Comunist (bolşevic), guvernul Sovietic şi tot poporul sovietic i-o acordă, învăţătorimea sovietică ocupă astăzi un loc important în Uniunea Sovietică.

Atât în Consiliul Suprem al U.R.S.S. cât şi în Consiliile Supreme ale Republicilor Unionale şi Autonome, cei mai buni dintre învăţători sunt promovaţi. Nenumăraţi învăţători şi învăţătoare au participat în mod activ la eroica luptă împotriva hoardelor hitleriste. Şi printre comandanţii şi ostaşii unităţilor de partizani s'au aflat mulţi învăţători. De asemenea printre glorioşii apărători ai Sevastopolului, Leningradului şi ai altor oraşe se găsesc eroi învăţători. Sub conducerea partidului lui Lenin şi Stalin, învăţătorimea sovietică participă activ la construirea socialismului şi la trecerea treptată spre comunism a U.R.SS

Acest exemplu înălţător, dat de învăţătorimea sovietică, luminează şi corpului nostru didactic drumul pe care trebue să meargă, pentru a înlătura vechea moştenire lăsată de regimurile burghezo-moşiereşti pe tărâmul pedagogic şi a ajuta poporul muncitor în lupta lui pentru ridicarea culturii, pentru desvoltarea democraţiei populare şi construirea societăţii socialiste.

Abonaţi-vă la OPINIA

DOCTOR
S. A. DAVID
Boli Interne şi de COPII, BOLI DE FEMEI
Venerice, Sifilis
Blenoragia vindecă radical în 9 ore. (penicilină)
Iaşi. Str. Costache Negri 3
(colţ Elena Doamna)
Cons. 8—12 dim. şi 2—9 seara

INFORMAȚIUNI

Cum se va face expedierea telegramelor pentru Austria

Se face cunoscut publicului că telegramele destinate Austriei trebue să poarte în mod obligatoriu semnătura completă cu numele și pronumele expeditorului.

Inspecție

Zilele trecute a sosit în localitate d. inspector special Ion Bădeanu, de pe lângă Direcția Generală P.T.T. D-sa a făcut cu acest prilej o vizită Inspectoratului Regional și Serviciului Financiar P.T.T., declarându-se mulțumit de cele constatate.

Pensionări

Se pun în retragere din funcțiune cu dreptul la pensie pe data de 31 August 1948, Inspector P.T.T. Parpala N. și controlor Iacob Bluscă.

Au fost puse în circulație timbre poștale cu Stema Țării

Zilele trecute au fost puse în circulație noile timbre uzuale cu „Stema Țării" având următoarele valori: 0,50 lei orange, 1 leu brun roșcat, 2 lei verde, 3 lei olive, 4 lei brun, 5 lei alb-violet, 10 lei albastru, în total 7 valori, dimensiunile fiind 21 | 26 mm.

Cum se face plata mandatelor interne

Direcția generală P. T. T. pune în vedere celor interesați că termenul de plată al mandatelor interne este de 10 zile dela data avizării la oficiul de destinație și de 10 zile dela data avizării oficiului de origină, în caz de neachitare la destinație.

Termenul de valabilitate al mandatelor este de 30 zile dela data depunerii.

Numiri de gardieni la Penitenciarul Iași

— Moroșeanu Eleonora a fost numită gardian la Penitenciarul Iași în locul gardianului Băjenaru Constantin; iar Amaftaiesei Constantin în locul gardianului Ciobanu Vasile.

Ad-ția Financiară în întrecere

Însuflețiți de elanul cu care muncitorii au hotărât să întâmpine ziua de 23 August, zi în care glorioasele armate Sovietice au eliberat țara noastră de sub jugul fasciștilor cotropitori, funcționarii sindicaliști dela Administrația Financiară Iași au provocat la întrecere funcționarii Administrației Financiare Covurlui.

Această chemare la întrecere are ca scop depășirea plafonului de încasări până la 23 August.

Suspendată din serviciu pentru abateri

In urma unui ordin al Ministerului de finanțe, d-ra Cucoranu Elena împiegată administrativă la Administrația Financiară Iași, a fost suspendată din serviciu pe ziua de 1 August 1948.

Susnumita se face vinovată de faptul de grave abateri bănești.

Sustragere de bani publici

Deasemeni a fost pus în disponibilitate, Tudose Mihai subșef de birou la aceiași Administrație, pentru sustragere de bani publici. Acesta se face vinovat de faptul că a încasat cu chitanțe, suma de 118000 lei bani pe care i-a însușit.

Dela Asociația Voluntarilor Români Antifasciști

Săptămâna trecută, comitetul local al Asociației Voluntarilor Antifasciști a organizat la C.A.M. un festival artistic precedat de o conferință cu subiectul: „Teroarea imperialistă din Orientul Apropiat și Extremul Orient".

Festivalul a avut loc cu concursul echipei artistice a Reg. 24 Infanterie.

Au luat parte un număr mare de militari.

— Comitetul local al Asociației a început în județul Iași reorganizarea comitetelor în plăși, comune și sate pentru a duce o activitate mai intensă în aceste locuri.

Ajutorarea poporului grec

Membrii ai comitetului local se vor deplasa în zilele aceste la Tg. Frumos, P. Iloaie și Șipote, pentru a se constata activitatea comitetelor de ajutorare a poporului grec și pentru a da instrucțiuni pentru continuarea campaniei de ajutorare începută.

Trimiși în judecată în fața comisiei de disciplină

Au fost trimiși în fața comisiei de disciplină de pe lângă Inspectoratul Regional PTT-Iași, Al. Moroiu de la oficiul PTT Bogdănești - Tudora pentru neregulă în exercițiul serviciului și Vasile Ionescu de la oficiul PTT Țigănași-Iași, pentru însușirea sumei de 41000 lei.

Regimul fiscal
al vânzărilor de mărfuri între Societățile Comerciale de Stat

Ministerul de Finanțe a comunicat administrațiilor financiare că sunt scutite de impozitul proporțional de timbru prevăzut de art. 14, paragraf 13, vânzările de mărfuri cu ridicata dela Societățile Comerciale de Stat „Centrocomuri" către magazinele de Stat precum și transmisiunile de produse și mărfuri intervenite între magazinele de Stat.

Aceste mărfuri vor circula însoțite de facturi proforma.

In comunicarea făcută administrațiilor, se mai precizează că facturile de orice fel, ale magazinelor de Stat en-gros, către particulari, fie că sunt consumatori, comercianți sau industriași, se timbrează cu 2 la sută.

Deasemenea, au fost scutite de taxele și impozitele de timbru, precum și de impozitul mobiliar asupra dobânzi prezumate, operațiunile de finanțare și credit, intervenite între Societățile Comerciale de Stat „Centrocom"-ul și magazinele de Stat.

Se menționează, că prin operațiuni de finanțare și credit, se înțeleg împrumuturile și deschiderile de credit fie în bani, fie în mărfuri.

Dacă în garantarea acestor operațiuni se emit cambii, acestea nu vor fi timbrate conform art. 14, paragraf 4, din Legea Timbrului deoarece cambiile sunt instrumente de garantarea obligațiunilor, derivând din operațiunile de împrumut și credit și ca atare ele se încadrează, în dispozițiunile de scutire.

Pensionari ieșeni
revizuiți de Comisia locală de revizuire

Am publicat în numărul de eri al ziarului nostru, o primă listă de pensionari revizuiți de Comisia locală de revizuire în conformitate cu dispozițiunile legii Nr. 102 din 1948.

Publicăm azi în continuare lista pensionarilor ieșeni revizuiți.

Popescu Maria Bucșinescu 4, Mircea Ioan Bucșinescu 41, Zalotovici Elena Șos. Națională 86, Macriadi Dumitru Nicoriță 5, Coșeran Vasile Buznea 8, Pușcașu Gheorghe Dumbrava Roșie 10, Brutu Gheorghe Vulpe 6, Grozea Catinca Radu Vodă 31, Niculau Natalia Bucșinescu 5, Georgescu Elena Decebai 5, Opaiți Casian Calea Galății 72, Pisescu Elena, str. Lascar Catargiu 37, Bușila Olimpia str. Speranță 5, Cernat Sandu Șoseaua Seriei 4, Donaș V. Niculai str. Rojniță 6, Hanu Vasile str. Tatarași 16, Costan Catinca, Spitalul Izolarea, Boureanu Ecaterina, Bahui 4, Fopescu Ion, Sf. Haralamb 3, căp. rez. Al. Dimitriu, Ralet 2, Molocea Agripina, Mărăcineanu 6, Săveanu Ot., Plăcerilor 4, Popa V. Gh., N. Mohănescu 89, Gheorghiu V. Const. Perju 14, Tofan Teodor. Ipsilante 22, Iova Ion, Buznea 2, Ana Buzenchi, Grigorescu Eremia 33, Gh. Pascaru, Șos. Ada Marinescu 26, V. Hulubea, Gafencu 14, Dragomir Ilie, Varianta Uzinei 14, Gh. Dumitrovici, Sf. Haralamb 7, Georgescu Andrei V. Lupu 60, Dim. Chirilă s-dela Ada Marinescu 72, Gh. I. Badbu Sălcilor 15, Leca Ecaterina, Ada Marinescu 100.

Nichita Grigore, Dudescu 2, Constantinescu Victoria, Paladi 1, Popovici Hoban Maria, Fundacul Calarași, Popovici Coost., Ianov 3, Vasile Grigorescu, Mihnea 6, Bădie Enciu, Smârdan 57. Bobescu Gh., Silvestru 16, Grosu N. Ioan, D. Greceanu 6, Popovici Alexandrina, Figer 20, Popovici Nicolae, Fugger 20, Const. Tanasachi, Florilor 26. V. Stângaciu, Lemnului 18, Copaci Maria, Șo. Ada Marinescu 6, Laurențiu Haulica, N. Gane 20, V, Bădulescu, Sf. Atanase 9 și Sion Gicheria, Uzinei 59.

Provinciala
„Cupei Unității Tineretului"

— Urmare din pag. I-a —

chiar performante de invidiat.

O adâncă semnificație

Dar manifestațiile de Sâmbătă și Duminică mai au și altă semnificație. Din acele întreceri atletice sau footballistice și din cele ce vor mai urma se plămădește un nou tip de sportiv, sportivul vremurilor noui de adânci prefaceri economice, politice și sociale, sportivul care practică sportul ce-i place, sportivul amator, acela care este primul în producție, și la învățătură dar primul și în sportul respectiv, dispare genul de sportiv decadent, putred profesionist. Acesta sună bombă în fața avalanșei miilor de tineri, muncitori, țărani, studenți și elevi, dornici de a practica un sport de masse curat și cinstit.

Un tineret sportiv nou

Desfășurată sub semnul propagării sportului de masse, sub semnul întăririi unității tineretului din R.P.R. Provinciara C.U.T. care s'a terminat eri, va da naștere unui tineret sportiv vânjos, care îndrumat de avantgarda clasei muncitoare—Partidul Muncitoresc Român pășește alături de întreg poporul la înfurirea socialismului, care-i asigură un viitor fericit și luminos.

ANUNȚ

Primăria Municipiului Iași aduce la cunoștința persoanelor care au cumpărat locuri de morminte pe timp limitat — 7 sau 30 ani — la cimitirile din cuprinsul orașului Iași, că sunt obligați să le răscumpere, la expirarea termenului.

Cei ce nu se vor conforma, sunt expuuși să-și piardă locurile, întrucât Primăria neavând unde să-și extindă cimitirile, este nevoită să le vândă altora.

Condamnări pronunțate
de Instanța locală de sabotaj

Instanța de sabotaj de pe lângă Tribunalul local, în completul d-lor magistrat Ion Cotovanu, președinte, Const. Smarandache și Mendel Itic asesori populari, M. Serion procuror și I. Andronic grefier, a pronunțat următoarele condamnări:

Marfă fără justificare

Leizer Avram din str. Costachi Negri 22 a fost condamnat la 10 mii lei amendă corecțională, cheltuieli de judecată, onorar de avocat și cheltueli penale. La un control efectuat de organele Controlului economic s'au găsit ascunse la Avram Leizer: 57 fuse piele box maron, marca „Ideal", 46 fuse piele antilopă maron marca „Ideal" 12 fuse piele antilopă neagră. Incupatul a declarat că această marfă a cumpărat-o dela magazinul de Stat din Bacău, iar bonurile le-ar fi uitat în magazin. S'a dovedit însă că declarația lui Leizer Avram a fost nesinceră.

Pentru depășire de preț

măcelarul Gheorghe Vlad din comuna Bucium (Iași) a fost condamnat la cinci mii lei amendă corecțională, cheltuială de judecată și onorar de avocat iar măcelarul Aiter Iosub din Șoseaua Păcurari 4 a fost condamnat la plata sumei de patru mii lei amendă, onorar de avocat și cheltuieli de judecată, întrucât a vândut carne de porc în timp ce comercializarea acesteia era interzisă.

Știri polițienești

Arestare

Organele polițienești din localitate au arestat zilele acestea pe individa Vera Mihalache din Cart. Catolic, acuzată de furt de buzunar. Aceasta a fost prinsă de d-na Vultur Natalia din str. T. Cozma 127, în timp ce încerca să-i sustragă portmoneul din buzunar. Hoața este bănuită și de furt în dauna d-lui Weininger Iacob. Cercetările continuă.

Femeie de serviciu acuzată de furt

Organele circ. III poliție, au reușit să captureze pe cunoscuta spărgătoare Bârlescu Elena. Aceasta este învinuita de furtul săvârșit acum câteva zile la d. Wexman Marcu din str. Polcovnicul 11, unde a fost un timp în serviciu.

Administrația ziarelor
LUPTA MOLDOVEI
și
OPINIA
s'a mutat la
str. Cuza Vodă 50
(Localul Băncii de Credit Român)
Orice anunțuri, reclame, și publicațiuni, se primesc la noul sediu din
str. Cuza Vodă 50
Telefon 2042

DOCTOR
A. ABERMANN
SPECIALIST în BOLI de COPII și SUGARI
Consultă în str. Gh. Dimitrov (fost. str. I. C. Bratianu 30)

CHILIPIR din cauza plecării vând una bae în perfectă stare, cadă, cazan și sobă de tuci. Vizibil în str. C. Negri No. 50.

INȘTIINȚARE
MAGAZINUL DE STAT
„IAȘUL"
SOCIETATE COMERCIALĂ DE STAT
DEPOZITUL CU RIDICATA
aduce la cunoștința
Cooperativelor rurale
din județele Iași, Vaslui, Fălciu și Baia, să se prezinte imediat — pe județe — astfel:

Jud. Iași la Magazinul de Stat „Iașul" din Iași
„ Vaslui la „ „ „ „Iașul" „ Vaslui
„ Fălciu la „ „ „ „Iașul" „ Huși
„ Baia la „ „ „ „Iașul" „ Fălticeni

spre a ridica cantitatea de saci de iută ce le-a fost repartizată. Prețul unui sac este de 304 lei bucata plus 4 la sută comision. Cooperativele se vor prezenta cu Delegație contravizată de Primăria locală. Se pune în vedere tuturor Cooperativelor de a se prezenta imediat spre a ridica sacii care urmează să fie vânduți sătenilor.

MAGAZINUL DE STAT „IAȘUL"
IAȘI

Provincia

Vasluenii pe șantierele naționale

F.N.T.D.R.-ul din Vaslui are trimise pe șantierul național Salva-Vișeu, 3 brigăzi și o ceată, iar pe șantierul Bumbești-Livezeni, numai o brigadă.

Tinerii vasluenii, prin munca care o depun, pentru reconstruirea țării noastre, fac cinste lor și județului din care fac parte.

In puțin timp vor mai pleca din Vaslui încă 3 brigăzi de tineri pe șantierele naționale.

33 elevi au plecat în viligiatură

După plecarea la munte a 20 elevi un alt grup de 32 copii, elevi ai școalei Asey Tow din localitate, prin grija Federației de Comunități și a Guvernului, au plecat să se recreeze la colonia de vară dela stațiunea balneară „Vasile Roaita".

Grupul a fost condus până la destinație, în cea mai bună ordine și îngrijire, de către o delegație în frunte cu d-na Mașa Goldenberg, membră în conducerea Comunității.

Este pentru prima oară în cei 40 ani de existență a școalei Asey Tow, când un grup atât de numeros pleacă sprijinit de Guvern într'o stațiune balneară.

Elevii din Vaslui la munca voluntară

Conștienți fiind de importanța brigazilor de reconstrucție în țara noastră, 150 de tineri elevi și eleve au pornit la refacerea șoselei Chițoc Vaslui care face legătura dintre fabrica de cărămizi și orașul nostru.

La această șosea se muncește cu elan. Entuziasmul și dorința de a-și reface țara stăpânește inimile tuturor elevilor și elevelor.

Pentru amenajarea acestei șosele se întrebuințează pietre, cărămizi și moluz.

La această muncă s'au evidențiat elevii: Palasanu Florin, Ciurusniuc Grigore, Moraru Constantin, Lapteș Sergiu iar dintre eleve s'au evidențiat: Lili Ene, Marcelus Florescu și Gemene Eugenia

Și astfel, prin munca organizată, elevi și elevele noastre vor putea înfăptui lucruri mari.

Alți brigadieri vor pleca pe șantierele naționale

La propunerea Comitetului Central al F. N. T. D. R.-ului pentru a pleca încă o brigadă de tineri voluntari pe șantierul național Bumbești-Livezeni, Comitetul județean al F.N.T.D.R.-ului a convocat și trimis la sate toți îndrumătorii spre a arăta tineretului importanța acestor brigăzi de reconstrucție și pentru a-i îndemna să participe în număr cât mai mare la refacerea Republicei noastre.

Până în prezent s'au prezentat la sediul U.T.M.-ului 70 de tineri care vor pleca în curând pe șantierul național Bumbești-Livezeni.

Acești tineri în cea mai mare măsură fac parte din Tineretul Sătesc și Tineretul Muncitoresc.

Amenajarea unui aerodrom la Vaslu

Zilele trecute, tineri muncitori, săteni și elevi, au început pe șesul de pe malul Vasluețului, amenajarea unui aerodrom.

Lucrările de amenajare a aerodromului va dura șapte zile.

Scutiri de impozite
la vânzările de zahăr și uiei prin cooperative

Conform dispozițiunilor Ministerului de Finanțe, vânzările de zahăr la consumator prin unitățile cooperative sunt scutite de plata impozitului de 2 la sută.

Scutirea de impozite privește numai zahărul, taxele încasate la vânzarea uleiului rămânând valabile.

Dacă unitățile cooperative distribuie și ulei membrilor lor cooperatori, nu se datorează 2 la sută impozit proporțional de timbru, nici pentru ulei conform art. 22 din legea timbrului și art. 109 din legea cooperației.

O nouă colonie de vară
la Strandul Iașilor

(Urmare din pag. I-a)

Melania și Mendel Iancu, toți niște „voinici" de 6 anișori, ascultă cu atenție ce bine se petrece la școală.

Numeni nu întrerupe povestitorul, care le spune cât de bună este „doamna" care i-a învățat să scrie.

E în clasa II-a și are deci mai multă „experiență."

Prima gustare și vizita medicală

Aducerea pe plajă a unor tăvi încărcate, este salutată cu strigăte de bucurie de micuții care au și flămânzit.

Fiecare copil capătă două felii de pâine unse: una cu unt și alta cu dulceață.

Și câteva minute se așterne tihna peste colonie. Nimeni nu vorbește.

Toți mușcă cu poftă, căci dulceața este bună și îi place copiilor. După gustare, urmează vizita medicală. Copilașii sunt zilnic vizitați de medicul coloniei, care nu-și precupețește timpul îngrijind micuții.

Apoi în așteptarea mesei de prânz, copiii zburdă voioși prin tot strandul.

*

Intr'o asemenea colonie, ca și în atâtea altele care ființează pe tot cuprinsul țării noastre, se poate vedea că în Republica Populară Română, grija pentru sănătatea copiilor, este o preocupare serioasă și se bucură de o atenție deosebită.

Primăria Municipiului Iași
Serviciul Veterinar
INȘTIINȚARE
Primăria Municipiului Iași, Serv. Veterinar aduce la cunoștința tuturor cetățenilor care posedă porci în raza Municipiului nostru, că a sosit vaccinul antipestos, necesar vaccinării porcinelor contra pestei.

Vaccinarea se execută zilnic între orele 9-13 afară de Duminică și sărbători legale, la Dispensarul Veterinar din Piața Sf. Spiridon.

Totodată se pune în vedere celor interesați că la același sediu și între aceleași ore în fiecare zi de lucru se mai execută și vaccinări preventive contra turbării câinilor.

Primar, PALUGA
Secretar General, NUHAMOVICI

Vânzători de ziare
Se angajează în condițiuni avantajoase

ULTIMA ORA

PLANUL MARSHALL
este un diktat economic
care pune în primejdie suveranitatea ţărilor mici, nu un motiv de a participa la administrarea Dunării

BELGRAD 16 (Rador). — In discursul rostit la şedinţa din seara zilei de 12 August a Comitetului General al Conferinţei Dunărene, A. I. Vâşinski a spus între altele:

Reprezentantul delegaţiei britanice s'a referit în discursul său între altele, şi la planul Marshall, prezentându-l în aşa fel ca şi cum el ar urmări scopuri altruiste, scopuri de a sprijini refacerea Europei. Dl. Perkes pretinde că planul Marshal va fi binefăcător pentru Europa.

Planul Marshall în lumina declaraţiilor persoanelor competente americane

Acest punct de vedere este în totul greşit, după cum se poate vedea, de exemplu din informaţia unor persoane competente cum ar fi Ministrul adjunct al Departamentului Agriculturii al Statelor Unite Lood care a spus de curând în faţa Comisiunei bugetare: „Cred că veţi asista la unul dintre cele mai mari faliments pe piaţa mărfurilor până acest program (planul Marshall) este redus". Astfel Ministrul adjunct al Agriculturii a atras atenţia că programul fondurilor prevăzute de planul Marshal trebue să fie aprobat şi că, dacă va fi redus piaţa americană de mărfuri va sufert o prăbuşire.

Aceasta este o afirmaţie foarte elocventă, aducând în lumină motivele ce care, între altele, sunt conduşi inspiratorii planului Marshall. Judecând după această afirmaţie, planul Marshall nu urmăreşte un scop altruist, este destinat să înlăture complicaţiile economice, Ministrul adjunct a spus chiar mai mult — prăbuşirea economică care ameninţă piaţa de mărfuri americană în cazul când programul prevăzut de planul Marshall, este redus.

Arătând că scopul planului Marshall este să asigure debuşeurile necesare pentru mărfurile americane, Vâşinski a continuat:

In cadrul planului Marshall, Europa occidentală obţine împrumuturi pentru a cumpăra mărfurile americane care nu-şi găsesc consumatori în interiorul Statelor Unite, pe piaţa internă a Statelor Unite. Acest aspect al situaţiei este foarte clar şi voi încerca să arăt pe scurt ce consecinţe atrage după sine, chiar de pe acum.

Este un fapt bine stabilit deci că planul Marshall are ca scop să rezolve problema găsirii de debuşeuri favorabile pentru exporturile americane. In aceste condiţii dacă planul Marshall este binefăcător pentru cineva, aceasta este numai pentru monopolurile americane, care nu sunt dispuse să-şi rişte capitalul propriu al lor pentru finanţarea exporturilor şi se silesc să obţină fonduri cu scopul de a-şi asigura mai bine profiturile, cu alte cuvinte aceste monopoluri se silesc să se asigure împotriva riscului pe spinarea contribuabililor americani, prin mijlocirea bugetului de stat.

In această privinţă planul Marshall satisface dorinţele monopolurilor americane şi acesta este încă un aspect al problemei.

„Ajutorul" american şi naţionalizările britanice

Acest dictat îşi găseşte de altfel expresia şi în faptul că ţările care acceptă să primească împrumuturi, pe bazele planului Marshall, se găsesc în faţa unor pretenţii deschise cu privire la politica externă şi internă a acestor ţări. Probabil că fiecare îşi aminteşte declaraţia cu care Kolder a ameninţat în mod direct statele europene şi în special guvernul laburist din Anglia spunând că, dacă nu renunţă la politica de naţionalizare a industriei li se va retrage orice ajutor economic.

In continuare, Vâşinski a spus:

Nu este întâmplător că la 27 Iulie, la sosirea sa în Europa, F. Hoffman, a declarat că, dacă nu se realizează rezultatul practic şi dacă nu se obţin, după cum spune el progrese reale, el, Hoffman nu va fi în măsură să recomande Congresului american să continue cu investiţiile pentru refacerea Europei.

Nu ştiu cum interpretează preopinenţii mei această declaraţie, dar eu cred că toate aceste afirmaţii ale lui Lood, Kolder şi în sfârşit ale lui Hoffman nu lasă nicio îndoială că au dreptate cei care spun că planul Marshall nu are nimic deaface cu scopul de a acorda un ajutor real ţărilor, care într'adevăr au nevoie de acest ajutor, ceeace înseamnă că scopul său este cu totul diferit.

Statele nedunărene se pot considera scutite de osteneala de a participa la Comisia Dunăreană

Apoi, A. I. Vâşinski a continuat:

De ce unele state au nevoe de Comisia Dunăreană? — se întreabă D-sa — citând din memorandul prezentat de d-l Thierry la 4 Mai 1938 d-lui Comnen, reprezentantul României, în care se spune că puterile nedunărene doreau aceasta „în scopul coordonării intereselor statelor riverane între care existau deseori divergenţe".

Dacă în 1938, guvernul francez s'a alăturat Comisiei Dunărene, cu scopul de a împăca interesele sale cu ale statelor riverane, în prezent guvernul francez nu trebue să se mai obosească; deasemenea şi alte state nedunărene se pot considera scutite de această osteneală; deoarece la nevoe, statele dunărene vor reuşi să se achite de sarcină.

In continuare, D-sa se ocupă de amendamentele relative la participarea Austriei şi Germaniei la Comisia Dunăreană, spunând între altele:

Noi am admis să invităm Austria la această Conferinţă cu drept de vot consultativ. Dacă Austria nu are niciun drept să participe la Conferinţa Dunăreană.

Chestiunea participării Germaniei depăşeşte limitele problemei dunărene

In ce priveşte Germania, a continuat Vâşinski, va fi suficient să spun că participarea ei la Comisia Dunăreană este deasemenea în legătură cu participarea ei la Convenţia Dunăreană în timp ce aceasta din urmă depinde de drept de rezolvarea problemei germane în ansamblul ei. Problema germană, chiar în legătură cu Dunărea, nu va putea fi reglementată la această conferinţă. Reglementarea generală a problemei germane cuprinde reglementarea problemelor în legătură cu Germania şi în deosebi cu Dunărea. Aşa cum fiecare îşi dă seama problema germană este mult mai vastă decât problema conferinţei noastre dunărene. Problema germană urmează a fi reglementată în conformitate cu paragraful 3 al hotărîrii Conferinţei dela Potsdam, cu privire la Germania care afirmă că reglementarea păcii cu Germania, urmează să fie efectuată de Consiliul Miniştrilor de Externe.

In consecinţă, nu poate fi admis amendamentul delegaţiei britanice, care socoteşte că chestiunea participării Germaniei la Conferinţa Dunăreană va fi soluţionată, în baza unui acord realizat între puterile participante la actuala conferinţă.

CONFERINŢA dela Varşovia
a concentrat în jurul ei tinerii progresişti din toate ţările

MOSCOVA 16. (Rador) — Tass transmite:

Intr'un articol ce se ocupă de rezultatele conferinţei internaţionale a tineretului muncitoresc dela Varoşvia, observatorul de politică externă al Pravdei scrie printre altele:

„Conferinţa dela Varsovia a avut ca ţel lupta pentru pace şi democraţie".

Evident acest lucru nu este pe placul funcţionarilor Departamentului de Stat.

Din întâmplare, acest lucru nu a împiedicat pe reprezentanţii tineretului american să sosească în mod ilegal la Varşovia.

Conferinţa dela Varşovia a concentrat în jurul ei şi mai mult pe tinerii progresişti din toate ţările în lupta pentru drepturile politice şi economice, pentru libertatea şi independenţă, pentru pace şi progres".

Eri a luat sfârşit la Iaşi
Provinciala C. U. T.

Eri după amează au luat sfârşit în localitate competiţiile Provincialei C.D.T. Cuvântul de închidere a fost rostit de dl. Răzleţ, secretarul organizaţiei locale a Federaţiei Naţionale a Tineretului Democrat din România, după care a urmat defilarea concurenţilor.

La sfârşit s'au distribuit acestora premii, plachete şi insigne.

Vom reveni în numerele viitoare cu rezultate, comentarii, aspecte.

Citiţi Opinia

VERA MAREŢCAIA

Artista de mari resurse dramatice (din învăţătoarea din Şatrâi)

deţine rolul principal în puternicul film sovietic

FEMEIA DEPUTAT

Azi premieră la CAPITOL

Ziua marinei sovietice

MOSCOVA 16 (Rador) — Tass transmite: Cu prilejul zilei Marinei Sovietice, Ministerul Forţelor Armate ale U. R. S. S. a dat un ordin de zi, în care se spune printre altele:

Tovarăşi, soldaţi, marinari, sergenţi şi subofiţeri;

Tovarăşi ofiţeri, generali şi amirali;

Astăzi forţele armate ale ării noastre, împreună cu întregul popor sovietic sărbătoresc Ziua Marinei.

Vă adresez salutul meu şi urez marinarilor noştri să obţină noui succese, în aducerea la îndeplinire a sarcinei de a întări şi mai mult forţa navală a statului sovietic.

Trăiască marina sovietică!

Trăiască forţele armate sovietice!

Trăiască puternica noastră patrie sovietică!

Trăiască Partidul Comunist (Bolşevic) al Uniunii Sovietice!

Trăiască marele Stalin, îndrumătorul şi învăţătorul nostru!

*

BUCUREŞTI 16 (Agerpres) — Pentru a sărbători „Ziua Marinei Sovietice", Casa Prieteniei Sovieto-Române şi Arlus — filiala Bucureşti — a organizat un festival care s'a desfăşurat Duminică după amează, în faţa unui numeros public, la Parcul de Cultură şi Odihnă al Casei Prieteniei Sovieto-Române din Capitală.

Cuvântul de deschidere a fost rostit de d. căpitan I. Florea, după care d. comandor Dumitru a vorbit despre: „Ziua Marinei Sovietice".

Alţi foşti prizonieri au sosit în ţară

Ieri după amiază la orele 15 a intrat în ţară prin punctul de frontieră Ungheni un nou lot de foşti prizonieri români.

Eşalonul, compus din 869 soldaţi şi 68 ofiţeri, a fost îndrumat imediat spre Focşani, unde, după operaţiile de triere, vor fi trimişi la căminele lor.

In cursul zilei de astăzi se aşteaptă sosirea altor loturi.

—Examenele în seziunea de toamnă la Universitatea şi Politechnica din Iaşi, în urma ultimelor dispoziţii, va începe la 15 Septembrie şi vor dura până la 15 Octombrie.

Examenele de admitere la facultăţile Universităţii „Cuza Vodă" şi ale Politehnicei „Gh. Asachi" vor avea loc între 4-10 Octombrie,

Crearea „alianţei democratice",
organizaţie largă a forţelor progresiste din Italia
Importantele declaraţii ale fruntaşului comunist Luigi Longo

ROMA 16. (Rador) — Comitetul Executiv al Frontului Popular Democrat Italian alcătuit din reprezentanţi ai Partidului Comunist şi Socialist, ai partidului republican de stânga, ai partidului democrat al muncii şi a altor grupări, a hotărît Joi, disolvarea Frontului şi înlocuirea lui prin o nouă organizaţie cu un conţinut mai larg denumită „Alianţa Democratică", care să ducă mai departe lupta împotriva politicii reacţionare a guvernului democrat-creştin al lui De Gasperi.

Rezoluţia comună adoptată, declară că actuala situaţie politică din Italia, face necesară strângerea rândurilor forţelor democrate care trebuie să lupte pentru rezolvarea — în condiţii de democraţie şi libertate — a problemelor politice, economice, culturale şi administrative ale ţării.

Aceasta se poate realiza numai renăscând tradiţia mişcării de rezistenţă.

Rezoluţia arată că în faţa măsurilor poliţieneşti ale guvernului, a tendinţei de a se transforma într'un totalitarism democrat creştin şi de a aservi ţara prin angajamente politice şi economice care constituie preliminările „angajamentelor militare", obiectivele esenţiale ale luptei forţelor democratice sunt:

Garantarea libertăţii şi respectării Constituţiei, menţinerea păcii şi păstrarea independenţei şi aducerea la îndeplinire a unor reforme urgente.

Aducerea la îndeplinire a acestor obiective—declară rezoluţia—cere „răsturnarea actualelor relaţii de forţe din ţară".

Ziarul socialist „Avanti" a anunţat Sâmbătă disolvarea Frontului Democrat Popular, într'un articol întitulat: «Sfârşitul unor experienţe, începutul unor perspective noui".

Luigi Longo, vice-secretarul Partidului Comunist, răspunzând întrebărilor dacă declaraţia de disolvare a Frontului Popular Democrat corespunde în întregime necesităţilor impuse de actuala situaţie din Italia a declarat:

„Desigur că acest document nu este tot ce-am dorit sau tot ce era necesar".

Ar fi trebuit să fie posibil să se răspundă cu mai multă precizie şi mai concret spiritului de unitate ce există în ţară şi necesităţii urgente de luptă comună împotriva reacţionarilor şi împotriva imperialismului aţâţător la război.

Este acum datoria tuturor democraţilor şi socialiştilor să facă totul pentru ca angajamentele de acţiune comună şi perspectiva prevăzută în document a unei alianţe democratice să-şi aibe cât de curând cu putinţă deplina realizare.

Pregătiri în vederea congresului A.G.I.R.

BUCUREŞTI 16. (Agerpres) — In vederea congresului AGIR care va avea loc la toamnă, Comitetul secţiei Mine şi Petrol din această asociaţiune, a lansat un apel către inginerii şi tehnicienii din industria petrolului, pentru ca să desbată în Conferinţe, pe unităţi de producţie şi să prezinte soluţiuni asupra următoarelor trei probleme principale:

1) Reducerea imediată a preţurilor de cost cu mijloacele de producţie actuale.

2) Investiţiile minime de utilaj, prin folosirea integrală a mijloacelor naţionale şi recurgerea la import numai atunci când acestea nu se pot fabrica în ţară.

3) Investiţiuni mari, pentru o fază de desvoltare mai accentuată a economiei naţionale, într'o producţie planificată.

Importante obligaţiuni
ale intreprinderilor comerciale şi industriale

BUC. 16. Agerpres) — In conformitate cu decizia din anul 1947, a Ministerului de Industrie şi Comerţ, toate întreprinderile care sunt în funcţiune, sunt obligate să ceară dela Camera de Comerţ şi Industrie locală, un număr de ordine pentru unităţile lor producătoare.

Acei care nu s'au conformat acestor dispoziţiuni sunt pasibili de sancţiunile prevăzute de lege.

In baza aceleiaşi decizii, se prevede că toţi producătorii industriali au obligaţia de a avea şi ei numere de ordine.

Aceleaşi îndatoriri au federalele şi cooperativele sau orice alte instituţiuni, dacă ele au unităţi producătoare. Intreprinderile care au fost înfiinţate după apariţia deciziei amintite mai sus, sunt obligate să ceară Camerelor de Comerţ respective, eliberarea numerelor de ordine, imediat după data când au luat fiinţă aceste unităţi.

In ce priveşte firmele radiate sau acelea al căror titular au părăsit sediul comercial al intreprinderii, numerele lor vor fi anulate, iar Camerele de Comerţ vor elibera numere de ordine în continuare.

BIBLIOTECA UNIVERSITĂȚII -IAȘI

ANUL 4 | Nr. 580 | 4 Pagini 4 Lei | Mercuri 18 August 1948

ABONAMENTE
Lei 360 [illegible] 3 luni
[illegible],000 Intreprinderi, autorități pe un an

Atelierele tipografice
AȘI, Str. ȘTEFAN CEL MARE 50-52

OPINIA

ZIAR POPULAR COTIDIAN

Redacția
'AȘI, STR. ȘTEFAN cel MARE Nr. 52
Administrația
IAȘI, STR. CUZA VODA Nr. 50

TELEFOANE:
Redacția, Nr. 1209
Administrația " 2042
Serv. de noapte. " 2088

Director C. R. GHIULEA

Conferința Dunăreană
- un act de întărire
a suveranității românești

Pe drumul consolidării independenței economice și politice tânăra Republică Populară Română, ca și celelalte state dunărene, a înregistrat o nouă victorie. Este vorba de adoptarea proectului sovietic privind navigația pe Dunăre și administrația fluviului.

Acest proect, adoptat cu o zdrobitoare majoritate de participanții la conferința dela Belgrad, redă statelor riverane drepturile lor asupra Dunării.

Aproape un secol problema navigației pe acest fluviu și a afluenților săi chiar, a administrării lor, era în mâna unor puteri care, prin așezarea lor geografică, erau deloc sau foarte puțin interesate la bunul mers al treburilor.

Considerând țările riverane niște colonii unde voia stăpânului este lege supremă, conducătorii monopoliștilor occidentali le impuneau prin Comisia Dunării pe care o stăpâneau, condițiile ce satisfăceau doar interesele lor acaparatoare.

Scopul acestei comisiuni era în flagrantă contradicție cu interesele țărilor riverane.

Profitând însă de disensiunile pe care conducătorii de atunci, slugi fidele ale imperialismului străin, le creiau între popoarele noastre, diplomații puterilor neinteresate direct în problemele Dunării au reușit să-și prelungească și să-și „justifice" imixtiunea.

Dealtfel, inițial Comisia Dunării fusese creiată pe un timp limitat și pentru scopuri bine precizate, în primul rând, pentru a reda navigației brațul Sulina.

Ori, cum puterile occidentale nu erau deloc sau într'o neînsemnată măsură interesate în circulația pe Dunăre, ele s'au desinteresat de problema desnămolirii Sulinei. Și-au rezervat totuși dreptul de a ne dicta cele ce doreau, printr'un organ al cărui personal era plătit, pe deasupra, de statul român.

Cum foarte bine a spus șeful delegației bulgare, decenii dearândul n'am putut scăpa nici de mâlul Sulinei nici de Comisie.

Proectul sovietic, adoptat de Conferință scoate Dunărea de sub tutela celor ce se prezintă cu acte false de proprietate, cu certificate plăsmuite de „drepturi câștigate" și o dă în administrarea țărilor riverane.

In Comisia Dunăreană nu-și vor mai putea spune cuvântul reprezentații Wall Streetului și ai City-ului. Comisia Dunăreană este acum compusă din reprezentanții Statelor riverane, are personal recrutat dintre cetățenii acestor state și este întreținută din contribuția acestor state.

Comisia Dunăreană va veghea la buna întreținere a fluviului și va constitui un instrument de prim ordin în intensificarea schimburilor comerciale și culturale dintre țările riverane.

Ea va duce la propășirea popoarelor respective, stăpâne pe destinul lor, eliberate de planurile „generoase" de tip Mar-

ION LUCREȚIU

(Continuare în pag. 3-a)

Un an dela reforma monetară

de VASILE LUCA
Secretar al Partidului Muncitoresc Român

S'a împlinit un an dela reforma monetară. Bilanțul acestui an înregistrează foarte importante succese, economice și politice, hotărîtoare pe drumul consolidării democrației populare și a desvoltării țării noastre spre construirea socialismului.

Partidul Comunist Român, inițiatorul reformei monetare a chemat la luptă și la muncă încordată pe toți oamenii muncii dela orașe și sate pentru reușita reformei monetare.

Această reformă trebuia să lichideze inflația, cu toate consecințele ei dezastruoase asupra poporului muncitor, să pună capăt haosului economic-financiar care domina țara ca urmare a războiului, a secetei, a speculei și a sabotajului, să întărească moneta națională și să creieze condițiile favorabile pentru stabilizarea economică și financiară a țării.

Reforma monetară trebuia să lovească în cei ce s'au îmbogățit din specula la bursa neagră și la comerțul negru și să îmbunătățească nivelul de trai, extrem de scăzut, al celor ce muncesc.

Condițiile obiective pentru înfăptuirea reformei monetare nu au fost ușoare. Inainte de reforma monetară venitul național abia atingea 65 la sută față de anul 1938. Bugetul Statului era acoperit numai cu 70 la sută din încasările impozitelor și ale altor venituri bugetare. Producția industrială era de 60 la sută, iar producția agricolă abia atingea 60 la sută față de producția anului 1938. Goana de întrecere între prețuri și salarii îmbogățea pe speculanți și împingea în cea mai neagră mizerie pe salariații publici și particulari. Creditele acordate de Banca Națională nu erau folosite de către capitaliști pentru refacerea întreprinderilor și mărirea producției, ci în scopuri speculative, pentru rapide acumulări de capitaluri, pe care le transformau în cocoșei și devize și le transferau clandestin peste graniță.

In ceeace privește condițiunile politice, grupul Tătărăscu din guvern nu numai că n'a avut încredere în posibilitatea de a se realiza reforma monetară fără ajutorul capitalismului apusean, dar a format un front comun cu dușmanii regimului democratic, atât în țară cât și în străinătate. Tătărăscu a încercat în momentele cele mai grele pentru poporul român, în timpul când, în urma secetei de doi ani, ne amenința foametea, să determine schimbarea politicii externe și interne a țării noastre în favoarea imperialiștilor americani și a reacțiunii din țara. Pentru dolarii imperialismului american, Tătărăscu a încercat să vândă libertatea poporului muncitor și independența națională a țării, în scopul salvării privilegiilor de clasă ale burgheziei și refacerii moșierimii expropriate.

Proletariatul și aliații lui fireși, țărănimea muncitoare și toți cei ce muncesc la orașe și sate, au avut de înfruntat greutăți imense; ei au urmat însă cu încredere Partidul clasei muncitoare, Partidul Comunist Român, în lupta pentru realizarea reformei monetare, sprijinindu-se în primul rând pe propriile lor forțe și pe ajutorul prețios dat de U.R.S.S. și de celelalte țări cu democrație populară.

Reforma monetară a fost înfăptuită împotriva speculanților, în folosul celor ce muncesc la orașe și sate, în condițiunile ascuțirii luptei de clasă.

Reușita reformei monetare, stabilizarea leului, succesele pe terenul refacerii economice și financiare a țării, precum și trecerea la construcția socialistă n'ar fi fost posibile fără înlăturarea reprezentanților exploatatorilor dela posturile de comandă din guvern, fără lupta și mai hotărîtă împotriva reacțiunii.

Reușita reformei monetare și consolidarea ei n'ar fi fost posibile fără o luptă permanentă împotriva atitudinii oportuniste față de linia Partidului pe care au avut-o unii „economiști", membri de partid, în aplicarea măsurilor cerute de reformă împotriva capitaliștilor.

Deasemenea, Partidul a trebuit să ducă luptă împotriva ieșirilor stângiste și provocatoare față de țărănime, ieșiri care duceau la izolarea clasei muncitoare și la împiedicarea aprovizionării orașelor.

Grupul Tătărescu din guvern, care privea reforma monetară cu dușmănie și care afirma cu ironie că „operația a reușit, dar pacientul a murit", a făcut totul pentru sabotarea operei stabilizării economico-monetare. Astfel, în politica fiscală, nu au fixat la timp impozitele și nu le-au încasat, ceeace a provocat un nou deficit bugetar de șapte miliarde lei stabilizați, dela 15 August până la 1 Noembrie 1947, adică în două luni și jumătate. Prețurile începuseră să se urce din nou, clătinând puterea de cumpărare a salariilor. Isgonirea grupului lui Tătărăscu din guvern și stabilirea unității de concepție și de acțiune în aplicarea măsurilor economice-financiare nu numai că a înlăturat pericolul de prăbușire a reformei monetare, dar a creat una din condițiile esențiale ale consolidării ei. Se poate spune că dela 7 Noembrie 1947 a început consolidarea reformei monetare. Efortul clasei

Articol apărut în „Scânteia".

(Continuare în pag. 2-a)

Profesorii în bănci

Din comentariile copioase care s'au făcut pe marginea legii pentru reforma învățământului a reeșit cu pregnanță caracterul ei revoluționar. Intr'un stat care se îndreaptă în mod categoric spre socialism, unde proletariatul deține rolul conducător în viața de stat, învățământul nu mai putea păstra vechile tipare burgheze. Școala trebuia adaptată noilor condiții obiective create în Republica Populară Română prin lupta muncitorimii, altfel ea ar fi rămas ruptă de realitate, străină de frământările vieții și, prin aceasta, în loc să grăbească, ar fi frânat, ar fi întârziat progresul democrației românești. Noua lege a învățământului este revoluționară pentrucă ea continuă și adâncește în sectorul culturii cuceririle revoluționare ale proletariatului din domeniul politic și economic.

Insă o revoluție nu se poate face pe nepregătite. O reformă radicală așa cum este aceea a învățământului, ar rămâne un simplu document scris pe hârtie, dacă nu s'ar fi pregătit în prealabil condițiile necesare înfăptuirii ei. Care sunt aceste condiții?

In primul rând ansamblul împrejurărilor economico-sociale care au impus ca transformarea adâncă a învățământului să se facă astăzi și nu mai de vreme. E drept legea se putea scrie mai devreme, dar nu și înfăptui. Trebuia ca mai întâiu să se producă transformări ale structurii social-economice, pentru a se înregistra necesitatea de a reforma suprastructura: justiția, apoi cultura poporului. E clar că astăzi, după ce poporul muncitor a luat în propriile mâini sarcina de a-și făuri singur viitorul, după ce, călăuzit de detașamentul său de avangardă: Partidul Muncitoresc Român, a smuls în mare parte burgheziei și puterea economică, urmează ca întreaga viață publică inclusiv învățământul, să primească amprenta noilor împrejurări.

Să venim acum la altă condiție, profesorul. Se știe că în cea mai mare măsură învățământul atârnă de profesor. El este un element activ de a cărui pregătire și dragoste pentru școlari, de a cărui mentalitate, depinde îndeplinirea scopurilor urmărite prin noua lege a învățământului: crearea unor cetățeni înaintați și utili Republicii noastre Populare. Profesorii noștri, ca și o mare parte a intelectualității, au avut în trecut o atitudine oscilantă.

RADU NAUMESCU

(Continuare în pag. 3-a)

Justiția populară din Iași
a condamnat la 2 ani închisoare pe un fost antreprenor

Instanța de Sabotaj de pe lângă Tribunalul local în completul d-lor magistrat I. Cotovanu președinte, R. Pricop și C. Smarandache asesori populari, procuror M. Serion și I. Andronic grefier, a pronunțat următoarea condamnare:

Saul Samet din Iași strada Ștefan cel Mare 3 a fost condamnat la doi ani închisoare corecțională fiindcă executând o lucrare la Serv. Drumurilor Naționale Iași, n'a achitat Statului impozitul cuvenit, în valoare de 690.906 lei.

Situația colectărilor
până în ziua de 15 August

Situația colectărilor din județul nostru până Duminică 15 August este următoarea:

Grâu

Cota 1617689 kg., ulum 506811 kg. semințe restituite 73307 kg., batoză 2217653 kg.

Secară

Cota 10812 kg., ulum 2937 kg., batoză 13749 kgr.

Orz

Cota 137273 kg., ulum 56173 kg., semințe restituite 66155 kg., rata 233601 kg., batoză 202701 kgr.

Ovăs

Cota 44167 kg., ulum 506811 semințe restituite 7594 kg., batoză 67265 kg.

Rezultatele complecte
înregistrate în Provinciala „Cupei Unității Tineretului"

Sâmbătă și Duminică s'au desfășurat în localitate, competițiile sportive din cadrul Provincialei C.U.T. Dăm mai jos rezultatele tehnice și selecționații pentru Finala dela București, urmând ca în numerele viitoare să revenim cu aspecte, comentarii, considerațiuni, învățăminte, concluzii finale, etc.

Prima zi (14 Aug. 1948)

Băieți 100 m. plat.

Seria I-a: Diaconu Gh. Bacău 12,3, Lt. Vitoș Dominic 12,5.

Seria II-a: Vălvoiu Victor Iași 12, Ciocoiu C. Bacău 12,3.

800 m. plat.

Patrașcanu Gheorghe Roman 2.14.9, Belinschi Gh. Roman 2.14.9, Mățâ Dorohoi 2.15, Rus Ioan Bacău 2.16.8.

Aruncarea Grenadei

Cap. Rusu T. Roman 65,60 Cap. Todică Valeriu, Dor. 56.15, Puțirac Vasile 52.50 Tutova, Grigoraș Mircea 51.25 Tecuci.

Săritură în înălțime

Merica Alexandru, Putna 1,55 m., Ghicu Gh. Rusi 1,50 m., Popovici Pavel, Tutova 1,50 m., Leancă V. Roman, 1,45 m.

Săritură în lungime

Vălvoiu Victor Iași 6,08 m. Gălățeanu D-tru, Neamț 5,88 metri.

Foot-ball

Bacău-Vaslui 5-2 (1-2), Dorohoi-Tecuci, 5-2 (5-1).

Volley-ball masculin

Bacău-Dorohoi 2-1, Vaslui-Tecuci 2-0, Tecuci-Dorohoi, 2-0, Vaslui-Bacău 2-0.

Fete

Vaslui-Dorohoi 2-0, Tecuci-Bacău 2-1, Bacău-Dorohoi 2-1 Vaslui-Tecuci 2-0.

Fete 80 m. plat

Seria I-a: Guragata Elena Iași, 11.9, Tudose Aurica Dorohoi 42.2.

Seria II-a: Silvia Radu Iași 11.8, Gurău Stefania Tecuci 12

Săritură în lungime

Radu Elena, Bacău 4.04 m. Grădinaru Maria, Dorohoi 3,98 m., Tudose Aurica, Dorohoi 3,92 m., Lupașcu Tinca Tecuci 3,86 m.

Săritură în înălțime

Po'eacu Draga Iași, 1,20 m., Hiotu Sabina, Tecuci 1,20 m., Silvia Radu Iași, Guragata El. Iași, Ciomaga Maria Iași, Oglan Cornelia Roman.

2. **1'00" 9 | 10** Ileana Radu Neamț, Slavinschi Emilia Neamț, Stan Maria Bacău, Guțu Margareta Bacău.

3. **Dorohoi 1.02. 3 | 10** Grădinaru M. Dorohoi, Stan Dorohi, Tudose Dorohoi, Amitoaie Jeana Botoșani.

4. **Tecuci 1.03 .2 | 10** Gurău St., Lupașcu T. Bara Ludov. (Tec. Celinschi Elena (Putna).

(Continuare în pag. 2-a)

Circumscripții sanitare din Moldova
administrate de Direcția Medicinii Curative

Următoarele circumscripții sanitare rurale sau urbane cu spital mixt din Moldova se scindează, spitalele rămânând de sine stătătoare, administrate de Direcția Medicinii curative:

Circ. san. Războieni jud. Neamț, Uricani (Botoșani), Ungureni (Botoșani), Bâra (Roman), Mircești (Roman), Damienești (Roman), Parincea (Bacău), Fălciu, Ghermănești și Răducăneni (Fălciu), Adjud (Putna), Mărășești (Putna), Vidra [Putna], Bujor, Găneștii și Pechea (Covurlui).

Muncitorimea ieșană
se pregătește să întâmpine 23 August
sub semnul unor noi biruințe pe frontul muncii

Muncitorii și tehnicienii dela Secția IV-a C. F. R. Nicolina au chemat la întrecere socialistă pe muncitorii și tehnicienii dela E. T. A. C. S. iar cei dela R. A. T. A. pe cei dela Uzina de tramvai

Apropierea zilei de 23 August, zi în care prin sprijinul glorioșilor ostași ai Armatei Sovietice eliberatoare, poporul român și-a câștigat libertatea și independența, a imprimat un nou avânt în muncă.

Pretutindeni, în fabrici și birouri, în uzine ca și în mine, oamenii muncii îndrumați de către Partidul de avantgardă al clasei muncitoare, au pornit cu mai multă hotărâre în lupta și munca pentru sporirea producției și productivității muncii, factor esențial pentru ridicarea nivelului de trai al poporului muncitor.

Pretutindeni oamenii muncii se pregătesc să întâmpine primul 23 August în Republica Populară Română, sub semnul unor noi și importante biruințe pe frontul muncii.

Angajamente

In cinstea lui 23 August, muncitorimea ieșană s'a angajat într'o mare întrecere pentru lichidarea lipsurilor trecutului, pentru cucerirea de noi succese.

Conștienți de importanța și semnificația întrecerilor socialiste în producție care joacă un rol de extremă importanță pentru stimularea energiilor creatoare ale muncitorilor, muncitorii și tehnicienii secției IV-a de la atelierele C.F.R.-Nicolina au chemat la întrecere socialistă pe muncitorii și tehnicienii întreprinderilor E.T.A.C.S.

In cadrul angajamentelor ce urmează a fi îndeplinite sub semnul acestor întreceri până la 23 August se prevede printre altele:

— Depășirea cu 10 la sută a normei de producție programată pe luna curentă.

In cadrul aceloraș întreceri, muncitorii se vor strădui ca prin găsirea celor mai bune metode de muncă să îmbunătățească calitatea produselor.

In centrul atenției tuturor, se află sporirea producției prin asigurarea unei înalte productivități a muncii. In acest sens vor fi stimulate și sprijinite toate inițiile și inovațiile care urmează să creeze condiții superioare în procesul de producție.

Intrecere între R.A.T.A. și Uzina de tramvai

Muncitorii și tehnicienii dela R.A.T.A. au chemat la întrecere socialistă pe muncitorii și tehnicienii dela Uzina de Tramvai.

Prin angajarea acestor întreceri se urmărește întărirea spiritului de dis-

L. Z.

(Continuare în pag. 3-a)

RECENZII

Lenin şi Stalin despre presă

(Editura P. M. R.)

Presa este una din armele cele mai ascuţite pe care clasele sociale le folosesc în lupta ce se dă între ele.

Felul în care însă această armă ascuţită este folosită depinde de clasa socială în mâinele căreia se află, de condiţiile în care se desfăşoară lupta.

Astfel, presa burgheză cultivă cu o grijă deosebită senzaţionalul pentru a abate atenţia maselor largi dela problemele ce le frământă.

Presa burgheză şi-a făcut apol din minciună, din calomnie metodele ei obişnuite.

Cu totul altfel se prezintă presa muncitorească, care nu are nici un interes să mintă, fiindcă proletariatul este azi singura clasă pe care adevărul o serveşte.

Presa muncitorească în condiţiile bătăliei pentru cîştigarea puterei politice trebue să fie un mobilizator şi un agitator colectiv.

In condiţiile creerii socialismului, presa are şi un mare rol organizatoric.

Asupra rolului organizatoric al presei muncitoreşti în condiţiile creerii societăţii noui, se insistă în articolele strânse în broşura „Lenin şi Stalin despre presă", apărută în Editura PMR.

Marii dascăli ai proletariatului din epoca imperialismului şi a revoluţiilor proletare arată că în perioada construcţiei socialismului presa trebue să pue accentul pe chestiunile economice, să popularizeze experienţele câmpul muncii şi din conducerea noilor întreprinderi, noile metode de lucru, să caute să le generalizeze.

Presa muncitorească ca să-şi poată îndeplini acest rol de îndrumător al poporului muncitor, de curea de transmisie între Partidul de avantgardă a clasei şi clasă, trebue să aibă o legătură strânsă şi permanentă cu clasa.

Ori această legătură între massa oamenilor muncii şi presă o fac corespondenţii.

In articolele lor Lenin şi Stalin, care au acordat o importanţă atât de mare presei, se ocupă chiar de criteriile după care trebuesc aleşi şi instruiţi corespondenţii.

In alte articole se desbate problema libertăţii presei, a modului în care presa trebue să-şi exercite critica privind greşelile comise în domeniul economic.

Critica aceasta — spune I. V. Stalin — nu trebue să ducă la distrugerea spiritului de partid, la slăbirea construcţiei noastre, la descompunerea cadrelor din economie, la desarmarea clasei muncitoare, la pălăvrăgeala despre degenerare politică.

Critica aceasta dimpotrivă, trebue să urmărească înrădăcinarea spiritului de partid, consolidarea regimului muncitoresc, îmbunătăţirea construcţiei, întărirea cadrelor economice, înarmarea clasei muncitoare.

Traducerea acestor articole, constituie un aport preţios în procesul formării ziaristului de tip nou pe care societatea românească de astăzi îl reclamă.

Culegerea de articole din broşura „Lenin şi Stalin despre presă" constituie însă un îndreptar şi pentru massele largi populare pe care le învaţă ce presă să citească şi asupra căror chestiuni să insiste în mod deosebit.

i. l.

Un an dela reforma monetară

(*Urmare din pag. I-a*)

muncitoare şi al ţărănimii muncitoare pentru ridicarea producţiei, recolta bună în 1947, precum şi măsurile energice ale guvernului pentru combaterea evaziunilor fiscale şi încasarea impozitelor au făcut să crească venitul naţional, iar bugetul Statului să se echilibreze. In mai puţin de două luni, nu numai că s'a lichidat deficitul bugetar, dar de atunci şi până azi în fiecare lună bugetul Statului s'a încheiat cu excedente. Excedentul bugetar, realizat în exerciţiul dela 7 Noembrie 1947 la 1 Aprilie 1948, ca şi creşterea venitului naţional în general, ne-a permis nu numai să acordăm credite bugetare suplimentare pentru ridicarea sănătăţii şi culturii poporului şi pentru îmbunătăţirea hranei şi a îmbrăcămintei ofiţerilor şi soldaţilor Armatei noastre, dar ne-a dat şi posibilitatea de a aproba un fond important pentru investiţii în industria şi agricultura ţării noastre.

Investiţiile de 32 miliarde lei aprobate de Consiliul de Miniştri pentru industrie, transport, agricultură, realizate în cea mai mare parte din excedentul bugetar obţinut dela 7 Noembrie 1947 până astăzi şi completate de Banca Naţională a R. P. R. fără a recurge la emisiuni neacoperite, arată soliditatea monetei noastre. Ele deschid ţării noastre o epocă de mare desvoltare economică, privind opera de industrializare a ţării şi mecanizarea agriculturii.

Dirijarea şi controlarea creditelor şi îndrumarea lor către producţie, încasarea hotărîtă a impozitelor, creşterea producţiei şi îmbunătăţirea circulaţiei mărfurilor, au asigurat menţinerea preţurilor şi salariilor la nivelul fixat la 15 August 1947.

Lupta împotriva speculei conjugată cu degrevările fiscale dela 1 Aprilie 1948, reducerea tarifelor de transport pe C. F. R., scăderea dobânzilor şi comisioanelor bancare, au făcut ca în Mai 1948 guvernul să înfiptuiască o reducere de tarife şi preţuri cu caracter general, ceeace a dus la ridicarea salariului real, adică la ridicarea puterii de cumpărare a salariaţilor. Deasemeni, scăderea preţurilor produselor industriale şi a tarifelor a mărit puterea de cumpărare a ţărănimii.

Puterea de cumpărare a salariilor — şi chiar a salariilor nominale, datorită desfiinţării plafonului la munca în acord — a crescut faţă de perioada de după reforma monetară; prevederile bugetare pentru sănătatea şi cultura poporului au fost şi ele mărite considerabil faţă de 1947, ceeace a permis ca peste una sută de mii de muncitori, funcţionari şi copii ai celor ce muncesc să fie trimişi anul acesta în localităţile balneo-climaterice. Aceasta arată începutul unei noui repartizări a venitului naţional, dela repartizarea venitului naţional în folosul exploatatorilor parazitari spre repartizarea lui în folosul celor ce muncesc.

Reforma monetară însă, deşi a lovit în speculanţii dela oraşe şi sate, nu a desfiinţat exploatarea omului de către om. Ea nu a putut deschide drumul înfloririi economice a ţării şi lichidării mizeriei, decât prin noui înaintări pe drumul exproprierii exploatatorilor.

Înlăturarea monarhiei, reazimul principal al reacţiunii din ţară şi agentura puternică a imperialismului, victoria forţelor populare în alegerea Marii Adunări Naţionale, votarea Constituţiei precum şi refacerea unităţii ideologice şi organizatorice a clasei muncitoare în Partidul Muncitoresc Român, întărirea alianţei între clasa muncitoare şi ţărănimea muncitoare, au creat condiţiile pentru naţionalizarea întreprinderilor industriale, bancare, miniere, de asigurări şi de transport. Acest măreţ act revoluţionar înfăptuit în ziua de 11 Iunie a. c. a deschis drumul construirii socialismului în ţara noastră.

Naţionalizarea din 11 Iunie 1948 consolidează şi mai mult reforma monetară şi permite trecerea la o economie planificată de către Statul celor ce muncesc, în folosul poporului muncitor.

Prin naţionalizarea principalelor mijloace de producţie s'a creat un sector socialist care se va desvolta printr'o luptă tot mai ascuţită, economică şi politică, cu sectorul capitalist particular, rămas în parte în industrie şi în cea mai mare parte în agricultură şi în comerţul interior.

Lupta pentru întărirea sectorului socialist — sectorul de Stat şi cooperatist — pentru slăbirea sectorului capitalist, adică a celui particular precum şi lupta pentru ridicarea nivelului economic şi cultural al celor ce muncesc la oraşe şi la sate, pun în faţa clasei muncitoare şi a aliaţilor ei, în faţa Partidului şi a guvernului noui sarcini măreţe.

In industrie, deşi producţia în general — cu excepţia unor ramuri ca lemn, celuloză, pielărie — a întrecut mult nivelul din 1938, se produce totuşi mai scump, din cauza utilajului învechit şi a micşorării randamentului muncii.

Trebuesc depuse toate sforţările pentru ridicarea cantitativă şi calitativă a producţiei industriale. Ne trebue marfă bună şi eftină. Aceasta înseamnă că trebuesc făcute toate sforţările pentru îmbunătăţirea utilajului, pentru întărirea disciplinei în muncă, pentru mărirea productivităţii muncii. Trebuesc făcute economii în cheltueli şi materii prime. Trebuesc reduse prin toate mijloacele, cheltuelile de cost ale producţiei.

Nu putem ajunge nici măcar la nivelul de trai din anul 1938 atât timp cât cheltuelile de întreţinere a unei familii de muncitori din Bucureşti se ridică la mai mult de două ori faţă de 1938; atât timp cât costul alimentelor este de patru ori mai mare faţă de 1938.

Nu este just ca un ou care a costat 1,50 lei în 1938, să fie cumpărat astăzi cu 10 lei. Carnea, untul, untura, untdelemnul, brânza, etc., sunt de 4-5 ori mai scumpe astăzi decât în 1938; făina, pâinea, sunt şi ele mai scumpe. Aceasta arată că producţia agrară, alimentară, a rămas în urmă şi influenţează asupra nivelului de trai al celor ce muncesc, împiedică îmbunătăţirea puterii de cumpărare a salariilor.

Nivelul actual al producţiei agricole — oricât de buni ar fi anii de recoltă — nu asigură scoaterea din mizerie, din boale şi înapoiere culturală a ţărănimii muncitoare. Nu asigură un venit naţional din care să putem crea un important capital de investiţii pentru rapida industrializare a ţării şi mecanizare a agriculturii noastre, fără de care nu pot fi create şi desvoltate condiţiuni de bună stare pentru poporul muncitor dela oraşe şi sate.

Creşterea producţiei agrare înseamnă mărirea raţiei de pâine pentru oraşe şi mărirea cotei care rămâne pentru întreţinerea şi ridicarea bunei stări a ţăranimii; înseamnă crearea unor largi pieţe de desfacere favorabile desvoltării producţiei industriale. Prin sporirea producţiei agricole vom putea mări cota pentru export, în vederea importului de maşini şi utilaj, necesare exploatării bogăţiilor ţării în folosul poporului şi construirii socialismului.

Reforma agrară a dat sutelor de mii de familii pământ, a ridicat sărăcimea satelor la un nivel de viaţă mai bun, dar parcelarea în loturi mici şi necomasate a pământurilor nu permite exploatarea raţională şi intensivă a gospodăriei ţărăneşti, nu permite folosirea raţională a tehnicei.

Rămânerea în urmă în sectorul agricol este deci o piedică serioasă atât pentru desvoltarea industrială a ţării cât şi pentru ridicarea nivelului de trai al celor ce muncesc la oraşe şi sate şi permite elementelor exploatatoare, speculante, capitaliste, să se îmbogăţească acumulând capitaluri.

Ţara noastră nu este încă suficient desvoltată, pentru a asigura mecanizarea totală a agriculturii noastre. Ţărănimea muncitoare nu este convinsă încă de necesitatea asocierii în gospodării colective care să asigure ridicarea producţiei agrare prin folosirea tehnicei, îngrăşămintelor chimice, seminţe selecţionate.

Moşierii, capitaliştii şi cotiţele lor de topor, pentru a putea menţine în robie şi mizerie ţărănimea şi a împiedica unirea muncitorilor şi ţăranilor în luptă comună, au căutat să sperie ţărănimea cu tot felul de minciuni şi calomnii la adresa U. R. S. S. şi a cooperativelor din Ţara Socialismului. Noi nu am lămurit încă ţărănimea muncitoare despre avantajele asocierii în producţie, despre avantajele gospodăriilor agricole colective.

Toate acestea nu înseamnă însă că nu putem face nimic pentru lărgirea şi întărirea sectorului socialist la sate, că nu putem face nimic pentru a dubla producţia agrară. In primul rând trebuesc comasate proprietăţile şi rezervele Statului şi înzestrate cu maşinile tehnice necesare. Gospodăriile de Stat trebuesc organizate în aşa fel ca ele să devină mari producătoare de cereale, animale şi păsări.

Nu sunt necesare mari investiţii pentru a se face de către Stat clocitorii şi creşcătorii de păsări, de porci, etc. în fiecare judeţ, astfel ca într'un singur an să refacem pierderile de pe urma secetei, să întrecem chiar nivelul din 1938, să ajungem la eftinirea oului, a cărnii, etc., iar aceste produse să ocupe un loc important în exportul nostru. Astfel de iniţiative ar putea să aibe multe comune şi municipii.

Statistica arată că am ajuns cu refacerea parcului de vite mari cornute la situaţia din anul 1938. Totuşi, numărul de vite este prea mic pentru a satisface cerinţele sporite ale populaţiei, în ce priveşte laptele, untul, brânzeturile, carnea de vite, salamurile, mezelurile, pielea pentru tăbăcit, etc.

Deasemenea, faptul că lipsesc grajduri comunale pentru animalele de reproducţie face ca în fiecare an să avem 500—700 mii mai puţine capete de vite decât am putea creşte. Nu este greu ca într'un an-doi să nu rămână nicio comună fără asemenea grajduri, fără animale de reproducţie. Astfel, în 2-3 ani am putea întrece producţia din anul 1938, în carne, lapte, unt, brânzeturi, seu şi piele, eftinind aceste produse şi mărind exportul nostru. La fel trebue reorganizată herghelia de Stat şi refăcut şeptelul şi în ceeace priveşte caii.

Este necesar să despărţim gospodăria agricolă de Stat de staţiunile de maşini şi uneltele agricole, care trebue să aibă o administraţie aparte. Investirea acestor staţiuni cu tractoare, maşini şi unelte agricole este o chestiune vitală în vederea ridicării producţiei agrare şi în sectorul ţărănesc particular. Nu este permis ca aratul cu tractorul să coste mai mult decât aratul cu caii. Pentru aceasta este necesar să se continue cu mai mare hotărîre comasarea şi asolamentul. Nu trebue permis ca gunoiul să fie sfărîmat în râuri în loc să fie folosit ca îngrăşământ care măreşte producţia. Este necesar să se desfăşoare o mare campanie de lămurire şi educare în această direcţie precum trebuesc luate şi măsuri administrative şi penale care să asigure folosirea gunoiului pentru îmbunătăţirea şi mărirea productivităţii pământului.

Iată o serie de măsuri care pot întări sectorul socialist la sate, pot asigura ridicarea producţiei agricole şi permite lupta cu succes împotriva elementelor capitaliste exploatatoare la sate pe linie economică, întărind alianţa între clasa muncitoare şi ţărănimea muncitoare.

In sectorul comercial, trecerea comerţului exterior exclusiv în mâna Statului a şaltat bilanţul exportului şi importului faţă de anul 1947. Valoarea unei tone de marfă exportată astăzi întrece cu mult valoarea unei tone de marfă exportată în anul 1938. Aceasta se explică prin faptul că nu exportăm numai cereale şi alte produse, ca materii prime pentru industria ţărilor capitaliste, ci exportăm produse finite, industriale şi produse agrare prelucrate ceeace face ca valoarea exportului nostru să crească. Totuşi, multe din produsele noastre de export, ne costă încă mai mult decât ni se oferă pentru ele pe piaţa internaţională. Deaceea trebuesc depuse noi eforturi de muncă pentru a reduce preţul de cost al produselor de export. Printr'o mai buna organizare a comerţului nostru exterior avem încă multe posibilităţi de a întări şi a lărgi schimburile noastre de mărfuri cu străinătatea.

Statele Unite şi vasalii imperialismului american din Apus încearcă să împiedice desvoltarea industrială a ţării noastre ca şi a tuturor ţărilor cu democraţie populară. Planul Marshall împiedică refacerea industrială şi creşterea producţiei industriale a ţărilor încadrate în acest plan. Toată economia şi finanţele acestor ţări sunt dictate de USA în folosul trusturilor americane.

Spre deosebire însă de această situaţie a ţărilor „marshalizate", comerţul nostru şi relaţiile noastre economice cu URSS şi cu ţările democratice se desfăşoară în folosul rapidei desvoltări industriale a ţării noastre, asigură independenţa şi suveranitatea Republicii noastre.

In sectorul comerţului interior am avut succese importante în creiarea magazinelor de Stat pentru desfacerea în detail a mărfurilor şi trecerea tot mai mult în mâna Statului a comerţului en-gros. Nu este însă just ca preţurile mărfurilor destinate maselor populare să fie mai ridicate la Stat decât pe piaţa particulară.

In această privinţă trebue subliniată politica monopolisto-capitalistă dusă de unii conducători ai Primăriei Municipiului Bucureşti în comerţul alimentar, politică combătută de conducerea Partidului nostru şi faţă de care au fost luate măsuri de îndreptare.

Nu trebue să se confunde produsele de mare consum necesare aprovizionării maselor şi obiectele şi mărfurile de lux cumpărate de elementele capitaliste bogate. Nu trebue confundată aprovizionarea maselor la preţuri eftine, cu politica de a lua un preţ mai mare dela cei al căror venit le permite o asemenea plată, de pe urma căreia se creiază fonduri pentru scopuri edilitare comunale sau investiţii în economia ţării.

Trebue reorganizată din temelie şi pusă pe baze sănătoase mişcarea cooperatistă, un factor important în construcţia socialismului.

In sectorul financiar, trecerea celei mai importante părţi din industrie, a transporturilor, instituţiilor de asigurare şi bancare în proprietatea Statului ca bunuri comune ale poporului, permite pregătirea unei adânci reforme fiscale, menită să micşoreze apăsarea impozitelor asupra preţurilor, mărind veniturile Statului din acea parte a beneficiilor care înainte erau încasate de foştii capitalişti.

Avântul entuziast al maselor muncitoare pentru mărirea producţiei în întreprinderile naţionalizate, recolta bună, creşterea venitului naţional în general în urma rezultatului muncii poporului şi al luptei împotriva paraziţilor exploatatori, creşterea excedentului bugetar, ne vor permite în curând noui succese în problema preţurilor şi a salariilor, printr'o serioasă reducere a preţurilor în sectorul industrial şi alimentar, ridicând astfel puterea de cumpărare a salariilor.

Noi încheiem bilanţul unui an dela reforma monetară cu un succes deplin. Leul nostru are acoperire mai mare decât oricare altă monetă a ţărilor capitaliste, suntem pe drumul desvoltării economiei noastre naţionale, spre mari realizări.

In tabăra ţărilor capitaliste, domnesc inflaţia, anarhia, lipsa oricărei perspective de îndreptare în cadrul regimului capitalist. Răpind tot mai mult libertăţile democratice, stăpânirea burgheză — „socialistă" reacţionară, pune pe spinarea celor ce muncesc greutăţile lichidării urmărilor războiului, face să crească şomajul, presiunea fiscală, şi exploatarea până la înfometarea şi totala pauperizare a clasei muncitoare.

Lagărul capitalisto-imperialist, — tot mai mult sdruncinat de ciocnirile contradicerilor interne, ca şi de lupta crescândă a maselor muncitoare şi a forţelor democratice — încearcă să rezolve criza generală a capitalismului prin pregătiri de noui aventuri războinice pe spinarea celor ce muncesc, mergând astfel la propria sa prăbuşire.

In acelaş timp, U.R.S.S. şi ţările democraţiilor populare merg pe drumul prieteniei şi colaborării economice şi politice, fiecare din aceste ţări şi popoare înregistrând succese mari pe terenul desvoltării economico-financiare. In faţa popoarelor acestor ţări stă deschis drumul spre noui şi măreţe realizări în lupta lor pentru pace, bunăstare şi înflorirea economică, în lupta pentru fericirea popoarelor iubitoare de pace şi libertate.

VASILE LUCA

Rezultatele complecte înregistrate în Provinciala „Cupei Unităţii Tineretului"

(Continuare din pagina I-a)

Ziua II-a (15 Aug.)

Băieţi 3000 m.

Mâţă Nicolai Dorohoi 10.01.8 | 10, Fr. Butacu Gh. Roman 10.02, Cozma Ioan Neamţ 10.13.6 | 10, Aioanei Neculai Roman 10.20.8 | 10.

Stafeta 4 a 100

Vaslui 48"5: Vâlvoi Victor Iaşi, Slt. Dănciloiu Roman, Simsa A. Roman, Gheorghiu P. Iaşi.

2. Tecuci 49.2 | 10: Vitos D. Tec., Bourosu V. Putna, Tărăbău N. Tec., Firău C. (Lunca Prut).

3. Bacău 49.3 | 10: Ciocoiu C. Bacău, Gălăţeanu D. Neamţ Uberall Oscar Suceava, Dram Th. Bacău.

4. Dorohoi 49.6 | 10: Rotaru G. Rădăuţi, Brancus Dorohoi, Todică V. Dorohoi, Dumitru D. Dorohoi.

Aruncarea greutăţii

1. Kiss M. Dorohoi 10,62 m.
2. Moraru I. Tecuci 10,51 „
3. Sbit. Georgescu G. (Roman) 10,25 „
4. Schreiner M. (Iaş) 10,12 „

Stafeta balcanică 8 x 1 x 2 x 100 m.

1. Vaslui 3„57" 9 | 10: Frt. Belinschi C. (Roman), Simionescu G. (Roman), Simsa Avram (Roman), Gheorghiu F. (Iaşi).

2. Tecuci 3„58" 1 | 10: Dumitru M. (Tecuci), Foeşăneanu P. (Lunca), Tarabău N. (Tecuci), Vitos Dominic (Tecuci).

3. Dorohoi 3„58" 7 | 10: Mâţă Nicolai (C. Lung), Stoica Dumitru (Dorohoi), Adams N. C. Lung), Dumitru D. (Dorohoi).

100 m. plat

1. Vâlvoiu V. (Iaşi) 11"8
2. Diaconu G. (Bacău) 11"9
3. Ciocoiu C. Bacău) 12"
4. Vitos Dominic (Tecuci) 12"2

Fooi-bali

Dorohoi-Vaslui 2-1
Bacău-Dorohoi 4-1.

Şah

1. Gheorghe Mircea Putna
2. Ghersler Strul Suceava

Volei-Bali

Tecuci—Bacău 2-0
Vaslui—Dorohoi 2-0

Fete 500 m. plat

Cristea Maria (Neamţ) 1,35,9, Costin Elena (Vaslui) 1,36,1, Barbu Ecaterina Roman 1,36,3 Gavrilă Maria (Bacău) 1,37,4,

Ştafeta 4x3x2x100 m.

1. Vaslui 2' 54" 2 | 10: Barbu E. (Roman), Costia El. (Vaslui) Enea Eug. (Roman), Poleacu Draga (Iaş).

2. Bacău 3' 00" 4 | 10: Ileana Radu (Neamţ) Slavinschi (Neamţ), Cristea Maria (Neamţ) Gavrilă M. (Bacău).

3. Tecuci 3' 09" 4 | 10: Gură Şt. (Tec.), Goleşteanu I. (Putna), Bara Ludovica (Tec.) Lupaşcu T. (Tecuci).

4. Dorohoi 3' 02" 8 | 10: Grădinaru (Dorohoi), Dono T. (Rădăuţi), Stan Iulia (Dorohoi). Tudose E. (Dorohoi).

80 m. plat fete

1. Radu Silvia Iaşi 11,1
2. Guragata Elena Iaşi 11,4
3. Gurău Ştefania Tec. 11,7
1. Tudose Aurica Dor. 12.

Aruncarea greutăţii

1. Dăscălescu Dor. 8,22 kg. 2. Boeru Vorica Vaslui 8,2u kg. 3. Kinas Didina Bacău 7,68 kg. 4. Oglan Cameli Roman 6,88 kg.

Volley-Bali

Vaslui-Bacău 2-0, Dorohoi-Tecuci 2-0.

Clasamentul la volei-bali

1. Vaslui, 2. Tecuci, 3. Bacău, 4. Dorohoi.

Şah

1. Butnariu, 2. Weinstein Frida Iaşi.

Clasament general

Cupa mare Judeţeana Iaşi 399 puncte, cupa mijlocie Judeţeana Roman 232 puncte.

Primii doi clasaţi la probele respective, sunt selecţionaţi pentru Finala dela Bucureşti.

Iată şi selecţionaţii la football şi wolley-ball.

Foot-ball

Vasiliu Dorohoiu, Nicoleanu Vaslui, Danilă Botoşani, Moraru Tecuci, Schwartz Vaslui, Butnaru P. Neamţ, Popovici Botoşani, Berna Bacău, Dram Bacău, Padure Vaslui, Melnic E. Bacău, Melnic I. Bacău, Pitai Bacău.

Wolley-bali masculin

Nistor Emil, Iaşi, Ştefănescu Eli, Iaşi, Segall Hari, Iaşi, Vâlvoiu Victor, Iaşi, Andrei Ioan Roman, Lt. Ghilescu, Tecuci, Douin Gh., Bacău, Burmaz Mircea, Putna.

INFORMAȚIUNI

Universitare

Zilele acestea s'au întors dela București d-nii Leon Baliff, rector al Universității „Cuza Vodă" și Cezar Partenie, rector al Politehnicei „Gh. Asachi", care au participat la o conferință universitară ce a avut loc sub președinția d-lui ministru Gh. Vasilichi.

In cadrul acestei conferințe s'a discutat problema privind reforma învățământului.

*

Eri au plecat la București d-nii prof. univ. Jean Livescu, președintele centrului universitar de asistență din Iași, d. Grigore Botez, director al aceluiaș centru și d. I. Arbin din partea U.N.S.R., pentru a participa la conferința centrelor universitare de asistență pe țară.

Delegații ieșeni vor prezenta un plan pentru organizarea asistenței, acordarea de burse, funcționarea cantinelor, etc.

Conferința va fi prezidată de d. ministru Gh. Vasilichi.

Pensionarii chemați la Comisia de revizuire

Următorii pensionari sunt citați pentru termenul de 20 August orele 16 la comisia de revizuire.

Sandu Ilie str. Florilor No. 6, Nanu M. Gh. str. Tautu 9, Vasilescu Gh. Gh. str. Gh. Asachi 7, Adam Romeo. str. Nicu Mohănescu 91, Dângă Paulina str. Lăteșcu 3, Ionescu Sultana Moara de Foc 9, Irinuță Teodor Cart. I. Bogdan 13, Sandu Mihai str. Horesca 5, Tanase Vasile str. Oancea 42, Tubăceac Ilie str. Bucșinescu 21, Savin Ion str. I, Niculuță 4, Marino Necula, str. Ralet 10, Ionescu Anastasa str. Sf. Andrei 7, Firojinschi Petru str. Lăpușneanu 33, Alexandru D-tru Sărărie 18, Arhiri Demetra str. Cercel 41 Adamache Ruxanda Bul. Ferdinand, Maria C. A. str. Teodor Speranță 5, Lărgeanu Aurelina str. Țutora 187, Leușteanu Elena str. Dobiia 13, Sprinceanu Ecat., Traian 12, Bailif Octavia Ada Marinescu 173, Șerban Varvara 23 August 5, Carasco Vasile 23 August 5, Constantineseu Mihai Fântânelor 10, Gavrilescu Margarata Bucșinescu 4, Mitescu Liliana Greceanu 7, Tanase Ioan Gh. Topârceanu 9, Vasiliu Elena, Vânători 1, Stoleru Anica Șos. Păcurari 105, Borș V. Vasile Dorăjneă 1, Lupu Alexandur Codrescu 4, Popovici Const. Horia 5, Amariei Nec. Egalității 8, Stadnov Leonid Fund. Conta 5, Păduraru V. Maria Copotari 6, Hulubei Roza Tănăsescu 8, Țatomir V. Paiadi 14, Niculea Elena Sf. Atanasie 9, Isăceseu Betti Tatarași 30, Vasiliu Stafenia Sărărie 113, Șerban Gh. Prof. Borcea 10, Andarache Eternitate, 64, Luchian Dumitru Buna Vestire 2, Serghi Vasile Tatarași 20, Donțu Gh. str. Donțu 10, Zămescu Mihai str. Ștefan cel Mare 10, Cosmiță Ioachim Roza Lunemburg 24, Dreer Maria Silvestru 13, Popovici Ecaterina Păcurari 91, Gogdin Ioan Sf. Haralambie 10, Purcel Gh. Nicoriță 2, Sărbulescu Elena Rahovei 10, Istrate Dimitrie Tudor Vladimirescu 46, Tufănescu Const. Răchiți 1, Mocanu Iacob str. Cucu 11.

— La imobilul Braunștein din Piața Unirii, au început lucrările pentru amenajarea autogării R.A.T.A. Iași.

Intreceri între mecanici la Depoul C. F. R.

Pentru cinstirea zilei de 23 August, mecanicii instructori de la Depoul C.F.R. Iași, au chemat la întrecere în vederea economisirii combustibilului și bunei întrețineri a locomotivelor în timpul mersului, pe mecanicii conductori de la același depou.

*

In cadrul angajamentelor luate cu prilejul întrecerii care se desfășoară sub semnul lui 23 August între sindicatele R.A.T.A. și E.T.A.C.S. (Uzina de Tramwai), urmează ca până la această dată să fie întocmite toate fișele medico-sociale pentru muncitori; să se realizeze diagramele de producție și să se asigure concursul ziarului de perete pentru buna reușită a întrecerilor.

— Dl. dr. Nurbert Grigore student al Facultății de Medicină din Iași, ieșit la concursul de externat în medicină din sesiunea Noembrie 1947, Aprilie 1948 se trece din postul de extern onorific dela Spitalul Asigurărilor Sociale din Iași, în post bugetar la Clinica medicală dela Spitalul Sf. Spiridon, în locul d-lui Bulău Emil, considerat demisionat.

Achitarea impozitelor restante

Administrația Financiară Iași aduce la cunoștința contribuabililor care nu au lichidat ratele din rămășițele pe lunile precedente și vor achita în cursul lunii August întreaga rămășiță (cotele precedente, August și Septembrie), că se pot bucura de faptul că sumele respective vor fi încasate fără calcularea majorărilor prevăzute conform legii.

*

Ministerul Finanțelor a transmis Administrațiilor Financiare din toată țara, un plan de lucru, în care sunt prevăzute importante dispoziții și obligații. Astfel, Administrația Financiară Iași are obligația de a încasa în cel mai scurt timp, rămășița și impozitele cuvenite provenite din clădiri, comercial și profesional la zi, adică pe trimestrul Aprilie, inclusiv pe lunile Iulie și August; iar pentru cei cu posibilitați de plată ambele trimestre complect.

Deasemeni, pentru toate impozitele ce se achită prin reținere și vărsare se vor verifica toate registrele pentru evidența plății acestor impozite, dresându-se acte de contravenție celor vinovați, acte care se vor aproba, debita, urmărindu-se cu plata imediat.

Totodată se vor face verificări la acei care au aprobarea de a plăti impozitul d timbru prin borderou și în caz de urgență, pe lângă dresarea respectivelor acte de contravenție, se va propune Ministerului anularea aprobării în acest sens.

Intrecere între poliția din Iași și cea din Bacău

Incepând cu data de 15 August, Chestura poliției municipiului Iași se află în întrecere cu chestura Cluj și chestura Bacău.

Intrecerea a fost fixată până la 7 Noembrie și privește îndeplinirea exactă a planului fixat de Direcția generală a poliției.

Școlare

Ministerul Învățământului Public, prin decizia Nr. 195.699 | 1948, anulează decizia Nr. 31.277 | 1946, prin care dl. Ovidiu Rotaru a fost transferat pe data de 1 Februarie 1946 la școala Nr. 6 de băieți din Iași.

Ministerul Învățământului Public, prin decizia Nr. 196705, recheamă la catedră, pe d-nii: Țurcanu Ilie, inspector școlar de circumscripție, la dispoziția Ministerului și Amariei Dumitru.

Condamnări pentru sabotaj

— Schwam Dorel din Iași strada Stâncă 3 a fost condamnat de instanța de sabotaj de pe lângă Tribunalul local la 30 mii lei amendă corecțională pentru infracțiune la legea sabotajului economic.

— Iancu Olivenbaum domiciliat în București la 30 mii lei amendă pentru infracțiune la legea sabotajului.

— Adolf Horovitz din Iași strada Ștefan cel Mare 3 la 30 mii lei amendă pentru infracțiuni la legea sabotajului.

— Vigder Goldștein din Iași strada Nicolina 8 la 30 mii lei amendă.

Teatrele

Ieri s'a întors în localitate ansamblul spectacolului muzical „Cartierul fericirii", după un turneu în provincie.

Revista d-lui Radu Mircea Rățescu și Florin Gheuca se va mai reprezenta la Iași, Miercuri, Joi, Vineri, Sâmbătă și Duminică.

ANUNȚ

Primăria Municipiului Iași aduce la cunoștința persoanelor care au cumpărat locuri de morminte pe timp limitat — 7 sau 30 ani — la cimitirile din cuprinsul orașului Iași, că sunt obligați să le răscumpere, la expirarea termenului.

Cei ce nu se vor conforma, sunt expuși să-și piardă locurile, întrucât Primăria neavând unde să-și extindă cimitirile, este nevoită să le vândă altora.

Profesorii în bănci

(Urmare din pag. 1-a)

Fără să aibă privilegii sau beneficii, ei au constituit totuși prin felul de a concepe lumea și viața, prin opera lor, o anexă a burgheziei, contribuind chiar neintenționat la realizarea scopurilor burgheze. O mentalitate străină de interesele lor și de acelea ale întregului popor îl izola pe profesor de lupta clasei muncitoare. După ce sabotorii activi ai noului puls de viață democratică au fost eliminați din rândurile dăscălimii, după ce dejăimările calomnioase ale dușmanilor noului orânduiri s'au dovedit neserioase și intimidarea propagandistică rămâne fără efect, sunt astăzi indicii că și în mentalitatea intelectualilor școălnici, inclusiv a corpului didactic s'a ajuns la o cotitură favorabilă regrupării și angajării lor la o muncă nouă, guvernul arată deaceea o atenție deosebită tehnicienilor învățământului, căutând să le ofere elementele necesare formării unor convingeri solide și sănătoase. Cursurile pentru îndrumarea corpului didactic de toate gradele și categoriile, care funcționează de câteva zile în toată țara, constitue un exemplu.

Este într'adevăr impresionant să vezi profesori vechi și reputați așezați școlărește în bănci, studiind cu multă sârguință operele menite să le ridice nivelul ideologic și politic. Mulți trăesc cu această ocazie bucuria unei eliberări, bucuria pe care ți-o dă cugetul împăcat că ceeace ai de făcut este drept și folositor mulțimii, bucuria că lupți pentru adevăr, și că nu-i cazul să mai ai rezerve. Profesorii noștri, în bănci, trăesc bucuria școlarilor lor atunci când au mai deprins ceva, când au mai pătruns încă un lucru, necunoscut până atunci. Ei descifrează limpede acum în cadrul cursurilor, al seminariilor și al orelor de meditație, drumul pe care trebue să-și conducă activitatea în viitor pentru a corespunde înaltei lor misiuni și a fi împăcați cu ei înșiși, împăcați că-și fac datoria așa cum trebue pentru progresul colectivității.

Muncitorimea ieșană

se pregătește să întâmpine 23 August

sub semnul unor noi biruințe pe frontul muncii

(Urmare din pag. 1-a)

ciplină în muncă, economisirea de materiale prin folosirea maximă a deșeurilor, reducerea orelor necesare întreținerii mașinelor, stimularea introducerii a noui metode superioare de muncă, realizarea programului de producție pe August până la 23 ale lunii.

Pentru realizarea acestor obiective, urmează a se porni la întrecere pe secții și individual.

Intrecerile pe întreprinderi vor fi urmărite și îndrumate de către o comisie mixtă din care vor face parte pe lângă reprezentantul Consiliului județean Sindical, delegați ai sindicatelor aflate în întrecere.

Sugestii

Până la 23 August ne mai despart puține zile. Deaceea aceste întreceri trebuesc privite cu toată seriozitatea. Un rol important pentru asigurarea bunei desfășurări a întrecerilor, revine factorilor de răspundere din unitățile aflate în întrecere. Datoria lor este de a populariza printre muncitori, semnificația acestor întreceri și de a-i stimula în permanență, de a lucra în mod conștient la buna reușită a acestora.

In acest sens ar fi bine ca în fiecare unitate angajată în întrecere, să se facă de urgență o diagramă care zilnic să urmărească mersul întrecerilor—evidențiind pe cei mai buni muncitori—atât din fabrica respectivă cât și din celelalte unități cu care se află în întrecere.

In felul acesta muncitorii vor avea în permanență o oglindă reală a rezultatelor.

Deasemeni gazeta de perete, care trebue să reflecte realitățile din fabrică, trebue să urmărească și chiar să îndrume întrecerile, publicând zilnic un grafic al rezultatelor întrecerilor angajate pe secții sau individual, trebue să popularizeze pe fruntașii muncii.

Primăria Municipiului Iași
Serviciul Veterinar

INȘTIINȚARE

Primăria Municipiului Iași, Serv. Veterinar aduce la cunoștința tuturor cetățenilor care posedă porci în raza Municipiului nostru, că a sosit vaccinul antipestos, necesar vaccinării porcinelor contra pestei.

Vaccinarea se execută zilnic între orele 9-13 afară de Duminică și sărbători legale, la Dispensarul Veterinar din Piața Sft. Spiridon.

Totodată se pune în vedere celor interesați că la același sediu și între aceleași ore în fiecare zi de lucru se mai execută și vaccinări preventive contra turbării câinilor.

Primar, PALUGA

Secretar General,
NUHAMOVICI

CHILIPIR din cauza plecării vând una bae în perfectă stare, cadă, cazan și sobă de tuci. Vizibil în str. C. Negri No. 50.

Frosica, Paula, Sorina, Stela și Ninel fice, Augustin, Narcis și Neculai fii; Gheorghiță, Nicușor, Piu, Maricica și Dina, gineri și nurori, Mirol, Viorica, Gică, Cornelia și Antoaneta nepoți, împreună cu familiile înrudite anunță încetarea din viață a scumpei lor mame, soacră și bunică.

Rozalia Hulubei

Inmormântarea va avea loc azi 17 August orele 5 p. m. la cimitirul Eternitatea.

Corpul neînsuflețit se află depus în capela cimitirului.

Laboratorul de analize medicale
DOCTOR
Marcus Wassermann
Asistent universitar
Str. Gabriel Pery Nr. 21
(fost Victor Place, imobil. Cofetăriei Streit)

INȘTIINȚARE

MAGAZINUL DE STAT „IAȘUL"

SOCIETATE COMERCIALĂ DE STAT

DEPOZITUL CU RIDICATA

aduce la cunoștința

Cooperativelor rurale

din județele Iași, Vaslui, Fălciu și Baia, să se prezinte imediat — pe județe — astfel:

Jud. Iași la Magazinul de Stat „Iașul" din Iași
„ Vaslui la „ „ „ „Iașul" „ Vaslui
„ Fălciu la „ „ „ „Iașul" „ Huși
„ Baia la „ „ „ „Iașul" „ Fălticeni;

spre a ridica cantitatea de saci de iută ce le-a fost repartizată. Prețul unui sac este de 304 lei bucata plus 4 la sută comision. Cooperativele se vor prezenta cu Delegație contravizată de Primăria locală. Se pune în vedere tuturor Cooperativelor de a se prezenta imediat spre a ridica sacii, care urmează să fie vânduți sătenilor.

MAGAZINUL DE STAT „IAȘUL"
IAȘI

MAGAZINUL „RAMONA"

ȘTEFAN CEL MARE 13

a primit următoarele:

200 m. PÂNZĂ ALBITĂ, 120 m. CREP-DECHINE, 30 DUZINI CIORAPI BĂRB., 10 DUZINI CHILOȚI DE DAME

care s'au pus în vânzare pe cartelele cu puncte

Muncitorii ieșeni

la casele de odihnă

In cursul zilei de eri, Casa Asigurărilor Sociale Iași, a trimis un nou lot de 17 muncitori la Dorna. Astă seară un alt grup de 26 muncitori asigurați, pleacă în stațiunile climaterice, Govora, Olănești și Solca. La sfârșitul lunii August, vor pleca în casele de odihnă ale C. A. S. alți muncitori.

Comandamentul Unic de Asanare și Refacere a Municipiului Iași,

necesită cantitatea de 20 vagoane lemne de foc de esență moale, predate loco gara sau loco șantier.

Ofertele se vor înainta la Biroul Comandamentului din Str. Gh. Dimitrov (deasupra farmaciei Salvator) până la data de 22 August.

Secretar General,
B. Weinștein

Administrația ziarelor LUPTA MOLDOVEI și OPINIA
s'a mutat în str. Cuza Vodă 50 (localul Băncii de Credit Român)
Orice anunțuri, reclame, și publicațiuni, se primesc la noul sediu din
str. Cuza Vodă 50
Telefon 2042

DE VÂNZARE o pianină în stare bună str. Muzeor 6.

DOCTOR
S. A. DAVID
Boli Interne și de COPII, BOLI DE FEMEI
Venerice, Sifilis
Blenoragia vindecă radical în 9 ore. (penicilină)
Iași, Str. Costache Negri 3 (colț Elena Doamna)
Cons. 8—12 dim. și 2—9 seara

PIERDUT buletinul populației pe numele Anghel D. Chiriac, Tg. Frumos.
Il declar nul.

PIERDUT buletinul populației și foaia de circulație pentru bicicletă pe numele Katz Rahmil Tg. Frumos.
Le declar nule.

PIERDUT cartea muncă nr. 0291122 eliberat de Oficiul de muncă, plasare și îndrumare pe numele Ceaușu Herșcu, str. Conductelor 6.

Oficiul de Presă „Slova"
s'a mutat în str. Lăpușneanu nr. 28, vis-a-vis de „Cartea Rusă"

Vânzători de ziare
Se angajează în condițiuni avantajoase

Abonați-vă la OPINIA

Conferința Dunăreană

— un act de întărire a suveranității românești

(Urmare din pag. 1-a)

shalii care să le înghită economia și să le dicteze politica.

Republica Populară Română a ieșit întărită în urma Conferinței dela Belgrad.

A ieșit întărită, în primul rând, datorită sprijinului acordat de Uniunea Sovietică. Delegatul sovietic, d. A. I. Vâșinski a apărat la Belgrad nu numai cauza Patriei sale. El a apărat și apără cauza tuturor statelor riverane, cărora atâta amar de anii li se bătea din picior și li se poruncea ce și cum să facă. El a respins dintru început limbajul dictatelor și i-a avertizat pe reprezentanții puterilor imperialiste că nu vor putea discuta cu delegațiile noilor democrații decât dela egal la egal.

Prestigiul Uniunii Sovietice, forța pe care o reprezintă, dârzenia și hotărîrea cu care și-a apărat cauza justă, cauza tuturor popoarelor ale căror țări sunt străbătute de Dunăre au avut un rol considerabil în această nouă biruință a lagărului democratic.

Cu ajutorul militar al Uniunii Sovietice ne-am scuturat jugul fascist, cu ajutorul glorioasei Armate Sovietice și a diplomaților sovietici, am redobândit Ardealul.

Ajutorul economic al Uniunii Sovietice ne-a dat forța necesară să respingem planul Marshall care ar fi dus la lichidarea economiei noastre, să învingem seceta, și să dăm monetei noastre putere.

Uniunea Sovietică ne-a ajutat și de astă dată să ne câștigăm Dunărea noastră, să respingem momelile și să ne întărim independența.

Din punct de vedere patriotic și moral, victoria dela Belgrad ne dă sarcina de a întări și mai mult prietenia cu Uniunea Sovietică, invincibilul nostru apărător și susținător, de a întări prietenia cu toate țările în care se construește socialismul, de a întări frontul unic al popoarelor pentru pace și democrație veritabilă.

ULTIMA ORA

Conferința Dunărei se apropie de sfârșit

Desemnarea Comisiei

de verificare a Deplinelor Puteri și a Comisiei de redactare a textului nouei convenții

BELGRAD 17. (Rador) — Trimisul special al agenției Rador transmite :

Luni dimineața, Comitetul General al Conferinței Dunărene și-a reînceput desbaterile.

După deschiderea ședinței a luat cuvântul delegatul cesoslovac d. Vladimir Clementis care arătând că desbaterile se apropie de sfârșit, propune convocarea imediată a ședinței plenare a Conferinței, în vederea desemnării Comisiei de Verificare a Deplinelor Puteri și a Comisiei de redactare a textului nouei convenții.

Comitetul General hotărăște convocarea plenare a Conferinței, care ia în desbatere formarea celor două Comisiuni.

Primul ia cuvântul delegatul Ungariei, propunând ca membrii al Comisiei de verificare a Deplinelor Puteri, pe reprezentantul Republicei Populare Române, Angliei și Ucrainiei.

D. Kamenov din partea Bulgariei se pronunță pentru desemnarea delegatului român ca președinte al Comisiei.

Reprezentul Marei Britanii refuză participarea Angliei în Comisie.

In numele delegației sovietice, Lavrentiev, propune înlocuirea Marei Britanii prin reprezentantul Statelor Unite în Comisia de Verificare a Deplinelor Puteri. Statele-Unite fiind de acord cu această propunere, Comisia se compune din delegatul Republicii Populare Române ca președinte, delegații Statelor Unite și Ucrainei. Plenara Conferinței Dunărene a trecut apoi la discutarea compunerii Comisiei de redactare a textului nouei convenții, pe baza propunerii Ministrului de Externe al Republicii Populare Române, Ana Pauker și anume :

Cehoslovia, președinte, Uniunea Sovietică, Franța, Ungaria, Bulgaria și Iugoslavia.

Delegatul Ucrainei cere complectarea Comisiei cu delegatul Statelor Unite, care sub pretextul că limba engleză nu figurează printre limbile oficiale ale Conferiței, refuză să facă parte din Comisie.

Incercarea de diversiune a delegatului Statelor Unite este combătută de dl. Vladimir Clementis, care arată că nici limbile bulgară, ungară, cehă, etc. nu sunt limbi oficiale ale Conferinței, ceeace nu împiedică delegațiile acestor țări să-și dea contribuția la lucrările comisiei respective.

După ce delegatul Franței a arătat că urmează exemplul american, a luat cuvântul dl. A. I. Vâșinsky subliniind că propunerea delegației române a avut în vedere reprezentarea în comisie atât a majorității cât și a minorității conferinței și că deaceia ea poate fi considerată justă.

In continuare, D-sa a arătat că este just că ceilalți delegați — cei americani și francezi de exemplu — care au participat la elaborarea convenției prin amendamente să participe și la redactarea ei.

Amendamentul invocat de delegația americană nu este valabil, fiind cunoscut că Uniunea Sovietică participă la lucrările diferitelor comisii ale Organizațiilor Națiunilor Unite, deși limba rusă nu este limba oficială a acestei organizații.

In încheierea discuțiilor s'a aprobat propunerea Republicei Populare Române, fără participarea Statelor Unite și Franței.

După ce Secretariatul a adus la cunoștința conferinței conținutul diverselor scrisori primite, între altele din partea Italiei, Belgiei și Greciei monarho-fasciste, care cer participarea lor la conferință, Conferința a hotărît întrunirea Comitetului General pentru continuarea desbaterilor asupra proectului de convenție.

Comitetul General a luat apoi în discuție amendamentele englez și american.

In sprijinirea acestor amendamente, care cer supunerea activității Comisiei Dunărene, cât și a diferendelor care s'ar ivi în legătură cu navigația pe Dunăre, Organizației Națiunilor Unite, au luat cuvântul pe rând delegații : Angliei și Statelor Unite.

Răspunzând, șeful delegației sovietice a scos în evidență faptul că rezolvarea oricăror neînțelegeri care s'ar ivi în jurul convenției aparție exclusiv Comisiei Dunărene, fapt care nu contrazice cu nimic stipulațiile tratatelor de pace încheiate cu România, Bulgaria și Ungaria.

In ce privește chestiunea referirii oricăror diferende Tribunalului Internațional dela Haga, este bine de știut că din acest tribunal fac parte numai două state dunărene, din cele 15 care o formează.

Este clar deci, că. Comisia Dunăreană va putea hotărî cu mai multă competință asupra problemelor legate de navigație pe acest fluviu.

*

După aceasta, ședința a fost ridicată.

Revizuirea pensiilor tuturor pensionarilor C.F.R.

BUCUREȘTI 17 (Agerpres).—Direcțiunea Generală C. F. R. a luat măsuri pentru revizuirea pensiilor tuturor pensionarilor C.F.R.

Amănunte asupra felului cum se vor face aceste revizuiri se găsesc în Foaia Oficială C.F.R. Nr. 1914.

Instituirea unei comisiuni pentru cercetarea activității prof. C. C. Giurescu

Pe tot timpul cercetărilor, prof. Giurescu, este suspendat din învățământ

BUC. 17. — Ministerul Învățământului Public a dat o decizie prin care se institue o comisiune pentru cercetarea activității prof. C. C. Giurescu, dela Facultatea de Litere și Filosofie din București, înainte și după anul 1944.

Comisiunea va avea următoarea compunere : prof. Gh. Nicolau, din partea ministerului, prof. C. Balmuș, din partea Facultății de Litere și Filosofie din București și prof. Mihail Nanu, din partea Uniunii Sindicatului Corpului Didactic.

Rezultatul cercetărilor făcute de comisiunea instituită prin această decizie, va fi înaintat Ministerului Învățământului Public.

Pe tot timpul cercetărilor, prof. C. C. Giurescu, dela Facultatea de Litere și Filozofie din București, se suspendă din învățământ.

Situație incordată în Indonezia

HAGA 17. (Rador) — Știri sosite din Indonezia arată că situația din vestul Iavei continuă să rămână încordată.

După cum afirmă agenția de presă A. N. P., proprietarii de plantații și patronii olandezi din diferite regiuni ale Javei au trimis mesagii guvernatorului Van Mook, cerându-se să trimeată întăriri pentru a lupta împotriva indonezienilor.

— OFICIUL DE TURISM IAȘI, organizează pentru zilele de 21-23 August (Sâmbătă, Duminică și Luni O EXCURSIE la : Piatra Neamț, Ceahlău, Cheile Bicazului și Lacul Ghilcos, cu autobuz de pasageri RATA având 21 locuri numerotate.

Informații și înscrieri la Oficiul local de Turism str. Lăpușneanu 16, până Joi ora 18.

Prețul unui loc este de lei 1600.

Cum pot obține debitanții C. A. M. creditele acordate de Direcția Generală P. T. T.

BUCUREȘTI 17 (Agerpres) — Direcțiunea Generală P.T.T. fiind sesizată de lipsa de timbre și efecte poștale la unele debite din Capitală și provincie a hotărît să înlăture acest neajuns, prin acordarea de credite pentru timbre și efecte poștale, până la suma de 5000 lei.

Vor beneficia de aceste credite toate debitele CAM din Capitală și cele din localitățile cu oficii de reședință principală : Arad, Bacău, Brăila, Huși, Constanța, Craiova, Galați, Iași, Ploești, Sibiu, Satu-Mare, Timișoara și Tg. Mureș. Rambursarea creditului se va face în 5 rate lunare egale.

Pentru obținerea acestor credite, debitanții din localitățile menționate, se vor adresa dirigintelui Oficiului P. T. T. din localitatea respectivă, cărora li s'a dat dispoziții în acest senz.

La vânzarea zahărului nu se aplică impozitul de doi la sută

BUC. 17.—Pentru a înlătura orice lămurire cuprivire la plata impozitului proporțional de 2 la sută, prevăzut de legea timbrului la vânzarea zahărului de către comercianți, Ministerul Finanțelor precizează că la vânzările de zahăr către consumatori fie că acesta provine din cota dirijată, fie că acesta provine din cota liberă NU SE APLICA impozitul de 2 la sută.

Pentru astfel de vânzări se vor emite însă bonuri netimbrate, din boniere vizate.

Importante fonduri pentru studenții ieșeni

Oficiul de Asistență Universitară din Iași a primit recent din partea Guvernului un fond de 13.750.000 lei pentru amenajarea și repararea cantinelor din Iași în vederea deschiderii noului an universitar.

Eri au plecat din localitate pentru a stabili un plan de activitate a Centrului de Asistență din Iași, delegați ai Universității și ai U. N. S. R.-ului Iași.

ORA 12

Noul guvern olandez pune în libertate fasciștii din închisori și lagăre de concentrare

HAGA 17 (Rador) — Intreaga presă democrată transmite că prima măsură luată de noul guvern olandez a fost eliberarea în massă a fasciștilor din închisori și lagăre de concentrare.

Ziarul „De Warheid" relevă că numeroși fasciști condamnați la moarte, sunt în prezent liberi, între alții fostul conducător al Diviziei olandeze care a luptat împotriva Uniunii Sovietice, histleristul Mayer.

Arabii continuă să atace în Palestina

Luptele de pe șoseaua Ierusalim—Tel-Aviv

IERUSALIM 17 (Rador).—După cum anunță comunicatul trupelor evreești, arabii au continuat să atace pozițiile evreești în cursul ultimelor 24 ore. Artileria exipteană a intrat în acțiune la Mahla.

In zorii zilei de Luni, șoseaua Ierusalim-Tel-Aviv a fost luată sub focul pozițiilor arabe dela sud-vest de Beit-Eksa.

Partidul Muncitoresc din Cipru cere repatrierea celor 11.000 evrei din insulă

NICOSIA 17. (Rador) — Cu prilejul celei de a doua aniversări a înființării primei tabere pentru evreii din Cipru, Partidul Muncitoresc din Cipru a publicat o proclamație arătând că poporul cipriot cere ca cei 11.000 evrei care sunt internați în insulă, să fie imediat repatriați.

Rezoluția votată la Conferința Internațională a Tineretului Muncitoresc dela Varșovia

VARȘOVIA 17 — La sfârșitul Conferinței Internaționale a Tineretului Muncitoresc dela Varșovia s'a votat o rezoluție care cheamă tineretul să se unească în luptă pentru pace trainică, împotriva imperialismului, aților la războaie.

Rezoluția precizează printre altele :

„Ne luăm angajamentul să fim hotărîți în lupta pentru drepturile tineretului, împotriva robiei și a șomajului";

Impozitele proporționale datorate de meseriași

BUC. 17. — Ministerul de Finanțe dă următoarele precizări privind plata impozitului proporțional de timbru la lucrările executate de meseriași,

Astfel, meseriașii tâmplari, cismari, croitori, ceasornicari, vulcanizatori, care fac numai reparații, sunt obligați să achite impozitul proporțional —de doi la sută la manoperă și 14 sau 4 la sută la materialul utilizat exclusiv prin viză adică pe bază de borderou chenzinal. Pentru a avea o evidență a lucrărilor executate, toți meseriașii vor trebui să elibereze clienților conuri emise din carnete vizate de organele fiscale, în care vor trece numele clientului, natura lucrării, valoarea manoperii și valoarea materialului. Aceste bonuri se vor imborderа din 15 în 15 zile, pentru a se face plata impozitului proporțional și a taxelor de timbru legale.

In ceiace privește meseriașii fotografi, aceștia sunt obligați să emită bonuri sau facturi timbrate cu doi la sută și nu să achite impozitul proporțional pentru executare de lucrări, deoarece ei vând un lucru finit—fotografia—executată cu manoperă și materialele proprii.

Pentru cumpărarea acestor materiale, fotografii trebuie să posede facturi timbrate cu 14 sută.

Operațiile cabinetelor dentare, fiind considerate executări de lucrări, sunt obligate la plata impozitului proporțional de doi la sută asupra manoperei de 14 la sută la valoarea materialului pus în lucrare, precum și la achitarea taxelor de timbru legale.

Toate acestea se achită pe bază de borderouri chenzinale.

Totodată instrucțiunile Ministerului de Finanțe precizează că sunt scutite de impozitul proporțional de doi la sută lucrările a căror valoare nu depășește suma de 2000 lei executate de meseriași singuri, fără a utiliza munca salariată.

Deasemeni toate lucrările ce nu depășesc suma de mai sus, sunt scutite de taxele de timbru.

Alți foști prizonieri români sosiți în țară

In cursul zilei de eri, la orele 16,30 a intrat în țară prin punctul de frontieră Ungheni, un nou transport de foști prizonieri români întorși din U.R.S.S. Lotul compus din 1409 soldați și 31 subofițeri, a fost debarcat în gara Socola-Roșie, de unde astăzi la orele 4 dimineață a fost îndrumat înspre centrul de triere dela Focșani.

BIBLIOTECA UNIVERSITĂȚII -IAȘI

ANUL 40 Nr. 581

4 Pagini 4 Lei

Joi 19 August 1948

ABONAMENTE

Lei 360 ... 3 luni
15.000 întreprinderi, autorități pe un an

Atelierele tipografice
AȘI, Str. ȘTEFAN CEL MARE 50-52

OPINIA

ZIAR POPULAR COTIDIAN

Redacția
IAȘI, STR. ȘTEFAN cel MARE Nr. 52
Administrația
IAȘI, STR. CUZA VODA Nr. 50

TELEFOANE:
Redacția, Nr. 1209
Administrația 2042
Serv. de noapte 2088

Director C. R. GHIULEA

Pe marginea articolului d-lui ministru Vasile Luca

In articolul pe care l-a publicat în „Scânteia" cu ocazia împlinirii unui an dela reforma monetară, d. Vasile Luca, secretar al Partidului Muncitoresc Român și ministru al Finanțelor, nu s'a rezumat la un bilanț al consecințelor pe care acest act revoluționar le-a avut din punct de vedere economic și politic. D-sa a analizat condițiile în care s'a înfăptuit reforma, greutățile cărora trebuia să le facă față Partidul de avantgardă al proletariatului, inițiatorul reformei, în luptă cu reacțiunea tătărăsciană, și cu zile curente.

Fiindcă această luptă este plină de învățăminte, învățăminte de care în activitatea sa ulterioară și, în special, în actul naționalizării principalelor mijloace de producție, Partidul al cărui secretar e autorul articolului, a ținut seama.

Ceeace merită însă să fie subliniat în mod deosebit e faptul că d. Vasile Luca, Partidul în numele căruia d-sa vorbește și care este motorul regimului nostru de democrație populară, nu consideră victoriile repurtate decât ca niște etape în vederea ridicării standardului de viață, a posibilităților noastre de cultivare la un nivel mult mai ridicat decât cel pe care l-am atins acum.

Cu curajul caracteristic conducătorilor eșiți din mijlocul maselor care, alcătuesc masse, lucrează pentru binele și prosperi-

ION LUCREȚIU

(Continuare în pag. 2-a)

Muncitorii și tehnicienii dela „Țesătura"-Iași

întâmpină ziua de 23 August cu noi angajamente și întreceri în muncă

Îmbunătățirea calitativă a producției. Pregătirea de noui cadre

Intreaga clasă muncitoare din RPR este cuprinsă de însuflețire și se pregătește intens pentru a întâmpina prin noui și măreț succese în muncă, istorica zi de 23 August, ziua când glorioasele și eroicele Armate Sovietice au eliberat poporul român de sub jugul cotropitorilor fasciști.

In localitate, muncitorimea și-a luat angajamente concrete, privind organizarea muncii, îmbunătățirea calității produselor și întreceri menite să ducă la sporirea producției, angajamente care urmează a fi îndeplinite în cinstea lui 23 August.

La fabrica „Țesătura"

Muncitorii își luaseră încă din 5 August crt. angajamente în ceeace privește sporirea producției care, de-

Inzestrarea caselor de naștere din Moldova

In cadrul campaniei pentru combaterea mortalității infantile în mediul rural, pentru asigurarea unor condițiuni optime femeilor care nasc, Crucea Roșie filiala Iași, a întreprins o importantă acțiune pentru înzestrarea caselor de naștere comunale din întreaga Moldovă.

In cursul săptămânii care a trecut, un număr de 35 de case de naștere au fost înzestrate cu paturi și lenjerie.

Paralel cu aceasta, un număr de surori infirmiere de Crucea Roșie au fost repartizate pentru a deservi aceste case de nașteri.

altfel, în urma străduinței țesătorilor era în creștere.

Se organizaseră chiar întreceri între secții și întreceri individuale, care până la urmă s'au dovedit infructuoase, în urma unor deficiențe determinate de lipsa a unei bune organizări.

Sesizându-se de această situație, organizația de Partid și directorul fabricii Dascălu, au întrunit într'o ședință de organizare, comitetul de fabrică, comisia de producție și reprezentantul sindicatului textil.

Analizându-se cauzele care duc la scăzuta calitate a mărfurilor ce se lucrează în secțiile de țesătorie, s'a stabilit că totul se datorește lipsei de nivel profesional și tehnic al unora dintre maiștrii, care au sub supraveghere prea multe mașini și nu au capacitatea să le conducă.

La această mare lipsă se adăuga faptul că o seamă de fire vin dela filatură prost prelucrate și că mai există muncitori (puțini ce e drept) care n'au înțeles încă bine ce înseamnă disciplina în muncă.

Aceste lipsuri sunt însă remediate odată cu înlăturarea celeilalte, care este proasta organizare a secțiilor de țesătorie.

Măsuri pentru bunul mers al producției

In cadrul acestei ședințe s'a hotărât o justă încadrare a maiștrilor, dându-li-se în primire secții cu numărul mașinilor după puterile lor de conducere.

In acest scop, tehnicienii au fost împărțiți pe trei categorii: buni, potriviți și mai slabi.

Astfel că repartiția secțiilor a fost făcută în modul următor; secții cu 60 de războae, cu 40 războae și 25 de războae.

Paralel cu această nouă organizare au fost luate o serie de măsuri privind bunul mers al producției.

Astfel s'a decis înființarea unui serviciu special de aprovizionare a

LEONTE SILVESTRU

(Continuare în pag. 3-a)

Ziua Marinei Sovietice

Un concurs de regata

La capătul unui bogat bilanț de lupte și cuceriri

în folosul poporului muncitor

Doar câteva zile ne mai despart până la istorica zi a lui 23 August, zi în care poporul român cu sprijinul uriaș și plin de jertfe al gloriosilor ostași sovietici, a scuturat jugul cotropirii hitleriste, recucerindu-și libertatea și independența. Anul acesta mareața sărbătoare a poporului român capătă o deosebită semnificație, întrucât o aniversăm în condițiile noi ale transformărilor structurale care au schimbat înfățișarea statului nostru în decursul celor 365 de zile care s'au scurs dela 23 August 1947.

Sărbătorim anul acesta primul 23 August în Republica Populară Română, la capătul unui capitol de lupte și importante cuceriri ale clasei muncitoare condusă de Partidul său de avantgardă.

Cum s'a ajuns la inflație

Ca să ne dăm mai bine seama de importanța covârșitoare a înfăptuirilor regimului nostru de democrație populară pe plan economic, nu trebue să uităm o clipă situația dezastruoasă cu care a avut de luptat regimul nostru pe acest tărâm.

Știm că 23 August 1944 a pus capăt regimului de dictatură fascistă a antonesților, a însemnat prăbușirea negrului trecut al teroarei hitleriste.

Dar nu trebue să uităm însă că 23 August n'a adus transformările esențiale în structura economică a economiei noastre naționale.

Frânele de comandă ale compartimentelor noastre economice au rămas și mai departe în posesia aceleiași clase care le stăpâneau și înainte de 23 August, la dispoziția clasei exploatatoare.

Iată dar una din cauzele principale care au ținut în loc multă vreme redresarea economică a țării, întrucât micul capital reacționar s'a folosit din plin de pozițiile dominante pe care le deținea în viața economică, pentru a lupta împotriva tuturor inițiativelor înoitoare ale clasei muncitoare.

Burghezia exploatatoare a folosit ca o armă de luptă împotriva poporului muncitor, dezastrul economic cauzat mai întâi de distrugătorul război hitlerist și apoi de uriașele

L. ZĂICESCU

(Continuare în pag. 3-a)

Numeroși chiaburi din regiunea Iașilor

trimiși în judecată pentru sabotaj la legea colectărilor

Chiaburii satelor nu scapă nici un prilej de a sabota măsurile luate de Guvern. In prezent, dușmănia acestor elemente se manifestă prin sabotarea legii privind colectările de cereale.

Toate încercările acestora se lovesc însă de vigilența țărănimii muncitoare, a organizațiilor de Partid și a autorităților administrative, care îi demască și sancționează cum se cuvine.

Astfel, zilele acestea Legiunea de Jandarmi Iași a deferit Justiției, înaintând în fața Instanței locale de sabotaj, pe următorii indivizi care se fac vinovați de sabotaj la legea colectărilor:

Petre Rusovici, mojer și proprietar de batoză, din comuna P. Iloaie care a făcut tot posibilul ca mașina de treer să nu funcționeze în condiții normale;

Gh. Ursache, Gh. Florea și I. Apetrei, toți din com. Războeni, care se fac vinovați de faptul că au încercat să instaleze aria de treer în altă parte, instigând tot odată sătenii;

Ion Cucureanu din com. Vânători, care a sustras dela cântar cantitatea de 383 kg. grâu, fără a preda cota respectivă;

Ioan Țânțar, Gh. Șchiopu și Luca Dionisie din comuna Pocreaca, care au fost găsiți în timp ce băteau cu bâtele snopii de grâu; D-tru Cristea inginer agronom tehnic la ferma Cristești, acuzat de faptul că sabota funcționarea mașinii de treer.

D. Stegaru din com. Costuleni, D. Moșu din comuna Bădeni, Gh. Stavarache, Fierar Vasile din Letcani și I. Bușțiu din com. Ciurea, surprinși în timp ce treerau pe câmp grâul, fie bătându-l cu ciomegele, fie treerându-l rudimentar cu caii.

Vinovații urmează a fi judecați sub stare de arest.

Conferința dela Iași

în vederea celui de al doilea Congres general A. R. L. U. S.

Instrucțiunile d-lui ing. Calimach Papadopol, secretar al Consiliului general de conducere al A. R. L. U. S.-ului, Când se vor ține congresele Filialelor. Pregătirea Săptămânii prieteniei româno-sovietice

In vederea pregătirii celui de al doilea Congres general al A. R. L. U. S-ului care va avea loc la București în zilele de 29-31 Octombrie a. c. și al cărui scop este să dea Asociației un nou statut corespunzător situației sale organizatorice de astăzi, să aleagă un nou Consiliu general de conducere, să traseze noile sarcini ale organizației și metodele de lucru, Duminică 15 August a avut loc la sediul Filialei Iași o conferință la care au participat reprezentanții filialelor Iași, Galați, Brăila, Huși, Vaslui, Botoșani, Dorohoi și Bârlad.

Din partea Consiliului general de conducere a participat d. ing. Calimach-Papadopol, secretarul general al Consiliului.

Cel de al doilea Congres

va fi — a spus d-sa — un prilej de înaltă manifestare a prieteniei poporului român pentru poporul sovietic.

Au fost invitați și au acceptat invitația delegați ai Voksului (Asociația Sovietică pentru strângerea legăturilor cu străinătatea), ai Asociației similare ucrainene (U.D.K.S.), ai asociațiilor de prietenie cu U. R. S. S. din toate țările, ai asociațiilor române de prietenie cu popoarele noilor democrații.

Toate sarcinele luate trebuesc îndeplinite

până la Congres.

O atenție specială trebue acordată cercurilor de studii care au misiunea de a prelucra toate lucrările trimise de Centrul de Documentare A.R.L.U.S., de a discuta în prealabil toate conferințele ce se vor ține, de a organiza cicluri de conferințe și a pregăti vorbitori.

Până la Congres, cer-

(Continuare în pag. 3-a)

Aportul Uniunii Sovietice la Conferința Dunării

In cadrul conferinței Dunării care continuă la Belgrad s'au manifestat două atitudini net opuse una alteia. Atitudinea reprezentanților statelor imperialiste și nedunărene pe de-o parte. Aceștia au căutat să dovedească un lucru foarte greu de conceput și de admis: au căutat să-i convingă pe delegații statelor dunărene, în frunte cu d. A. I. Vișinski, delegatul sovietic, că în virtutea unor „drepturi câștigate" (reprezentantul francez) a unor „rațiuni practice" (U.S.A.) și a unor rațiuni istorice și „altruiste" din care nu lipsea și promisiunea înfruptării de pe urma planului Marshall, susținute de reprezentantul britanic,—ei trebue să participe la administrarea marelui fluviu.

Pe de altă parte s'a afirmat cu mare vigoare hotărârea neclintită a statelor dunărene de a nu mai permite încălcarea suveranității lor prin amestecul puterilor imperialiste în această chestiune. Ministrul de externe al Republicii Populare Române a precizat: „acest drept (de control asupra navigației pe Dunăre) aparține riveranilor și numai riveranilor, așa cum o dictează absolut toate principiile de drept internațional, așa cum o impune absolut toată practica internațională în toate apele lumii".

RADU NAUMESCU

(Continuare în pag. 2-a)

IN SIBERIA

de A. FILIPOV

Micul orășel Kuznețk (marele centru industrial Stalinsk de astăzi) și sătucul pierdut în taiga Cuzedeevo, încheiau abia acum 20 de ani Sudul hărții bazinului Kuznețk din Siberia. Mai departe, până la frontiera Chinei se întindea un teritoriu uriaș, întretăiat de munți de netrecut, un teritoriu nestudiat și necercetat. Aci, în văi strâmte, înconjurate de lanțuri măreț de munți, se adăposteau rarele sate micuțe ale Șorilor, care se ocupau aproape exclusiv cu vânat sau cu culesul nucilor de cedrii.

Geologii, cartografii, topografii nu pătrundeau niciodată în acest ținut aspru, dar plin de un farmec original, unde iarna gerurile ajung la 40-50 de grade, iar învelișul de zăpadă se ridică până la doi metri.

In numeroasele cărți, închinate în trecut Siberiei, autorii lor se lamentau, afirmând că natura n'ar fi dat acestui ținut minereuri de fier. In realitate, însă pe atunci pe toată întinderea uriașă dintre Ural și Oceanul Pacific nu existau decât foarte puține zăcăminte de minereuri de fier cunoscute, și acelea mici și sărace. Unii specialiști chiar afirmau, că în Siberia, din cauza condițiunilor geologice speciale, nu există și nu poate exista minereu de fier.

Dar iată, în anul 1930 în întreaga taigă se răspândi o știre ce părea de necrezut: La Kuznețk se construesc gigantice întreprinderi combinate metalurgice. Aceste întreprinderi trebuiau să folosească carbune coxant local și să prelucreze minereu de fier adus din Ural. Dar când colosalele întreprinderi funcționau din plin, din fundul taigalei înpădurite începură să vină știri uimitoare. Un bătrân vânător șoreț—Vasile Scvorțov a găsit în timpul unei vânători o piatră de aparență foarte stranie. El a plutit mult timp pe o bârcuță șubredă pe apele râului de munte Condoma, până a reușit să găsească niște geologi. Aceea au stabilit imediat că pietrele găsite sunt minereuri de fier. Astfel au fost descoperite grandioasele zăcăminte de minereu de fier dela Taștagol. Scurt timp după aceasta același vânător Vasile Scvorțov a găsit noi zăcăminte de minereuri de fier la fel de bogate—acelea dela Șalâm. Aceste două descoperiri au fost menite să schimbe aspectul întregului ținut.

A trecut încă un timp destul de redus și din taigă s'a primit o nouă veste: vânătorul Șeregheșev a descoperit noi bogate zăcăminte de minereu de fier. Prin acele locuri el a vânat încă cu mulți ani în urmă și bănuia încă atunci că acolo există minereu de fier. Aflând că minereurile pot fi folosite de

(Continuare în pag. 2-a)

Deschiderea stagiunii
Teatrului Național din Iași
— Ce piese cuprinde noul repertoriu. — Cuvântările rostite. Angajamentele luate

Luni dimineață a avut loc la Teatrul Național din Iași deschiderea oficială a noii stagiuni. Au participat d-nii Anton Paluga Primarul Municipiului, general Lucasievici, P. Jianu și Calimandric din partea P. M. R., Grassu secretarul Consiliului Sindical Județean, colonel Mardare.

Bilanț de activitate

Luând cuvântul și adresându-se personalului teatrului și celorlalți participanți la această solemnitate, dl. Marin Iorda directorul teatrului a făcut un scurt bilanț de activitate privind stagiunea trecută. Arătând că munca în teatru a avut loc planificat, dl. Iorda a făcut o serie de considerațiuni critice asupra stagiunei ce s'a încheiat, vorbind despre repertoriul compus în majoritate din piese progresiste, cât și despre noile metode de lucru științifice care au fost introduse în teatru. D-sa a arătat în același timp efortul continuu al personalului teatrului de a-și ridica nivelul politic, astfel ca toată activitatea acestei instituții de artă să fie dusă în spiritul Rezoluției Plenarei a II-a a P. M. R. Dl. Iorda a vorbit despre noul actor, despre artistul poporului care trebue să înlocuiască actorul de tip vechi, artist care își va închina creația sa celor ce muncesc, înlăturând din mijlocul teatrului vechile racile a le trecutului „vedetismul" și „formalismul" pentru a se înarma însă cu arma ascuțită a criticii și autocriticii.

Repertoriul viitoarei stagiuni

In continuare dl. director Marin Iorda a anunțat componența repertoriului primelor luni de activitate.

Stagiunea se va deschide cu piesa „Omul din Ceatal" de Mihail Davidoglu urmată de „Inspectorul de poliție" de J. B. Priestley, „Paharul cu apă" de Eugène Scribe. „Leul din piață" de Ilya Ehrenburg, „Guvernatorul provinciei" de Tur și Seinin, „Rapsodia țiganilor" de Mircea Ștefănescu, „Serafim" de Ionel Țaranu, „Tartuffe" de Molière și „Romeo și Julieta" de Shakespeare. Dintre aceste piese „Omul din Ceatal", „Inspectorul de poliție", „Guvernatorul provinciei" și „Paharul cu apă" au fost repetate încă dela sfârșitul stagiunii trecute.

Dl. Iorda a încheiat apoi cuvântarea d-sale, luându-și angajamentul de a lupta alături de personalul teatrului pentru a oferi oamenilor muncii o artă cu adevărat pentru popor.

Sprijinul artiștilor

D-l Anton Paluga, Primarul Municipiului Iași a salutat deschiderea stagiunii atât în numele Municipiului Iași, cât și în cel al Comitetului de Direcție al Teatrului, anunțând că Primăria Iași va acorda tot sprijinul Teatrului Național din Iași. D-l. general Lucasievici a vorbit în numele Regiunei IV-a Militară, iar d. Grassu în numele Consiliului Sindical Județean și a celor 25.000 sindicaliști din Iași, a exprimat mulțumirea oamenilor muncii care conform angajamentelor teatrului vor putea asista la o stagiune cu repertoriu progresist.

Misiunea artistului

Vorbind în numele colectivului teatrului d. Diacu a făcut o interesantă incursiune în problema teatrului care se pune astăzi în Republica Populară Română. D-sa a prezentat marele rol al artistului creator pentru popor care trebue să-și îndrepte arta sa pe drumul luminos al realismului socialist. D-sa și-a luat apoi angajamente concrete în numele personalului teatrului, pentru a realiza o stagiune cât mai avansată ca ideologie, asigurând că personalul teatrului va lupta pe baricadele artei pentru desăvârșirea socialismului în țara noastră.

Cu numeroase aplauze a fost primit dl. Jianu din partea P.M.R. care a salutat deschiderea nouei stagiuni teatrale. D-sa a arătat sprijinul larg de care se bucură astăzi oamenii artei în R.P.R., precum și de condițiile de viață superioare create de către guvern acestora la sugestiile P.M.R. Insă și artistul, a spus d-sa, trebue să muncească și să lupte alături de toți muncitorii țării. Cu vigilența mărită, înlăturând abaterile și contribuind prin arta lor sănătoasă la ridicarea poporului, artiștii vor dovedi că merită prețuirea oamenilor muncii. D-sa a încheiat cu o urare de spor la muncă pentru noua stagiune, asigurând că P.M.R. va sprijini cu toată puterea pe artiștii poporului.

Ultimul a luat cuvântul d-Const. Ionescu din partea personalului tehnic. In încheiere d. Marin Iorda a mulțumit vorbitorilor, după care noua stagiune a Teatrului Național a început.

Astfel ieri dimineață au început repetițiile pieselor „Leul din Piață" și „Omul din Ceatal".

ST. POPA

PUNCTE

Revizuirea pictorilor scenografi

Ministerul Artelor și Informațiilor va trece în curând la revizuirea pictorilor scenografi care vor depune un adevărat examen în fața celor mai calificați specialiști în plastică și scenografie din RPR.

Aceasta pentru a se înlătura din teatru elementele nechemate și pentru a se promova în același timp elementele talentate remarcate din mijlocul muncitorilor.

Bernard Shaw la 92 ani

Bernard Shaw care a împlinit recent 92 ani a terminat o nouă piesă intitulată „Bilioanele înebunite" și care se va reprezenta la Zürich în cadrul festivalului „GBS" care va avea loc în vara 1949.

Bătrânul, dar veșnicul tânăr dramaturg a dat recent un interview revistei „Lettres françoises" în care spune:

—„Ce aș face dacă aș fi american? Ce întrebare! Nici nu încape îndoială că aș vota cu Henry Wallace!"

Astăzi

se reprezintă la Teatrul Național comedia muzicală a d-lor Radu Mircea Rățescu și Florin Gheuca „Cartierul fericirii".

Ansamblul spectacolului întors recent din turneu va mai prezenta același spectacol Joi, Sâmbătă și Duminică.

Aportul Uniunii Sovietice
la Conferința Dunării

(*Urmare din pag. I-a*)

Atât de lipsite de conținut erau argumentele reprezentanților apuseni încât poziția lor la această conferință a apărut pe de-a întregul ridicolă în fața opiniei publice din lumea întreagă. Delegatul britanic, d. Peake ajunse-se să conteste evidența; Dunărea nu udă URSS a spus el, ci Republica ucraineană; la care d-l Vișinschi a amintit faptul că șeful d-lui Peake, d. Bevin, susținea odată că Ucraina nu este stat dunărean, ci numai URSS. Apoi d. Vișinschi a continuat: „nu știu ce fel de hartă a consultat d. Peake, nu știu dacă e vorba de o hartă la scară mare sau la scară mică, dar aceasta nu are nici o legătură. Există hărți pe care se poate arăta acest lucru, (că Uniunea Sovietică și nu numai Ucraina este Stat dunărean). *Dar eu nu am văzut niciodată vreo hartă pe care cineva ar putea găsi vreun cât de mic loc pe Dunăre care să facă parte din teritoriul Angliei* și care să îndreptățească această țară să creadă că ea are drepturi egale cu Uniunea Sovietică să fie reprezentată în comisia dunăreană".

Poziția Uniunii Sovietice la această conferință, este precum se vede, consecventă principiilor generale ale colaborării internaționale care ghidează politica ei și pe aceea a noilor democrații dunărene. Această politică se întemeiază pe desvoltarea relațiilor economice și politice între state EGALE, relații care nu afectează suveranitatea nici unui stat, mic sau mare, respingând totodată „colaborarea" profesată de statele imperialiste întemeiată pe dominația puterilor mari asupra celor mici.

Pe această linie plasându-se Uniunea Sovietică a adus la Conferința dunăreană o excepțională contribuție, mai întâi prin prezentarea proectului noului Convenții care a fost acceptat ca bază de discuții și din care au fost până acum votate, articole, dar mai ales prin felul în care a spulberat pretențiile nejustificate ale țărilor imperialiste de a participa la controlul Dunării, sfărâmând argumentele acestora care abia mascau intențiile nemărturisite ale patronilor din Wall-Street și City de a-și pastra mai departe privilegiile avute prin care să turbure apele la gurile Dunării, sabotând și încercând să domine economia statelor riverane.

Prin modul ferm și complet în care a demascat interesele imperialiste în Europa, adevăratele scopuri ale planului Marshall, și rezultatele activității din trecut în comisia europeană a Dunării a țărilor apusene, activitate nefastă pentru popoarele dunărene, Uniunea Sovietică a dat încă o strălucită dovadă a superiorității politicii sale și a justeței punctului de vedere a statelor în care democrația și respectul suveranității altora nu este o simplă vorbă goală.

Noua Convenție a Dunării propusă de delegația sovietică „este întemeiată pe respectarea drepturilor suverane ale statelor dunărene și ale popoarelor lor"—a spus d. Vișinski. Ea reprezintă în același timp o lovitură de măciucă dată imperialiștilor atâțători la un nou război, și diplomației de tip imperialist. Statele dunărene nu mai au nevoe de „arbitri" care-și oferă serviciile cu o mai mult decât suspectă bunăvoință, urasc „tehnicienii" de peste ocean, și contestă astăzi „drepturile câștigate" ale acestora de a exploata pe popoarele mici dunărene.

Această conferință a devenit în felul acesta o tribună a popoarelor dunărene, în fața cărora reprezentanții forurilor capitalismului monopolist au ascultat acuzațiile puternice care li s'au adus de către popoarele libere dela Dunăre. Uniunea Sovietică, prin cuvântul necruțător al lui A. I. Vișinski a avut aici un rol deosebit.

Datorită felului cum delegația sovietică a pus problema, Conferința Dunării a însemnat o reuniune unde chestiunile au fost examinate într'un spirit de înaltă principialitate, aducând prin aceasta o serioasă contribuție pentru întărirea democrației și a păcii.

Și cu această ocazie s'a dovedit astfel înalta forță morală de care sunt conduse în acțiunile lor țările lagărului antiimperialist și democratic, ale cărui argumente zdrobesc și înspăimântă încercările de infiltrare și de dominație ale capitalismului monopolist din apus.

Pe marginea articolului
d-lui ministru Vasile Luca

(*Urmare din pag. I-a*)

tatea lor, cu curajul specific luptătorilor care nu se tem să mânuiască arma criticii și autocriticii și să privească realitățile în față, secretarul Partidului Muncitoresc insistă tocmai asupra aspectelor negative ale vieții noastre, arătând sarcinile pe care noile condițiuni ni le impun, modul în care putem soluționa dificultățile existente.

„Nu este just ca un ou care a costat 1,50 lei în 1938, — spune d-sa — să fie cumpărat astăzi cu 10 lei. Carnea, untul, untura untdelemnul, brânza, etc. sunt de 4-5 ori mai scumpe astăzi decât în 1938; făina, pâinea sunt și ele mai scumpe".

Problemele ridicate de articolul d-lui ministru Vasile Luca sunt multiple și complexe. Ele se cer adâncite.

Ne vom mărgini deaceea ca în acest articol să le schițăm urmând ca mai târziu să le adâncim.

D-l Luca ridică problema măririi și îmbunătățirii producției industriale prin reînoirea utilajului și îmbunătățirea randamentului.

O atenție deosebită acordă d-sa. problemelor agricole. Mărirea randamentului agricol și creșterea parcului de vite și păsări presupune o muncă intensă de adâncire a sectorului socialist la țară. Trebuesc, pentru aceasta, creiați factori obiectivi (înzestrarea agriculturii cu mașini moderne, utilaj superior etc.) și cei subiectivi (educarea țărănimei muncitoare în spirit nou și științific).

E o operație de durată care se desfășoară în condițiile unei și mai ascuțite lupte de clasă.

Până atunci trebuesc comasate fermele de Stat și despărțite de stațiunile de mașini. Trebue să se acorde și se poate ajunge la bune rezultate în ceeace privește mărirea parcului de vite și păsări a șeptelului, etc.

Trebue deasemeni mărit volumul comerțului exterior, mărit sectorul de stat în comerțul intern și, în special trebue să se acorde atenție ieftenirii produselor destinate consumului maselor largi populare. Sprijinind și reorganizând mișcarea cooperatistă, ținând seama de succesul obținut în industrie și, mai ales, de noile resurse ale Statului, se va ajunge la micșorarea impozitelor asupra prețurilor.

Moneta puternică, bugetul excedentar, avântul oamenilor muncii, sprijinul continuu al Uniunii Sovietice și al democrațiilor populare, asigură condițiunile prosperității poporului nostru, prin muncă intensă și vigilență ascuțită.

Articolul d-lui Vasile Luca constitue un îndreptar al Partidului Muncitoresc Român în rezolvarea sarcinilor pe care noile condițiuni ni le impun. El probează atenția pe care o acordă Partidul tuturor problemelor pe care le pune noua realitate românească și justifică rolul său de hegemon al regimului de democrație populară.

Sport

Concluzii după consumarea
Provincialei C. U. T. dela Iași

Sâmbătă și Duminică orașul nostru a fost gazda concursurilor provinciale programate de „Cupa Unității Tineretului".

Circa 4000 de spectatori au ținut să fie prezenți pe stadionul „23 August" spre a urmări competițiile acestei grandioase întreceri sportive, care au strâns reprezentanții regionalelor Vaslui, Tecuci, Bacău și Dorohoi.

Sportul ieșean și-a dovedit din nou superioritatea față de celelalte centre din Moldova, cucerind un loc de campion provincial. Totalizând numărul cel mai mare de puncte, sportivii ieșeni s'au dovedit a fi superiori în mai toate ramurile de sport.

Scopurile urmărite de către C.U.T. au fost îndeplinite. Spectatori și concurenți, pătrunși de același ideal, au contribuit prin tot ce aveau mai bun la transformarea C. U. T.-ului într'o măreață sărbătoare a tineretului din Republica Populară Română.

S'a dovedit astfel că „Cupa Unității Tineretului" a format un numai pe participanți, ci și pe spectatori; provinciala C.U.T. dela Iași ne-o dovedește cu prisosință prin entuziastele manifestațiuni de simpatie la adresa conducătorilor R.P.R. și față de avantgarda clasei muncitoare, Partidul Muncitoresc Român. Dacă rezultatele morale au fost peste așteptări de bune, același lucru se poate spune și despre rezultatele tehnice, care constituie pentru sportul moldovean, o notă din cele mai bune. Atât la atletism, football, wolley-ball, șah și box, sportivii selecționați ai celor 4 regionale participante la Provinciala C.U.T., care s'a terminat Duminică, au dovedit prin pregătirea lor că merită laude, iar comisiile de selecție merită evidențierea pentru trierea justă și obiectivă a celor mai buni sportivi, care vor participa la Finala dela București.

AL. CERBU

LA IAȘI

Două talente descoperite
de „Cupa Unității Tineretului"

Citiți în numărul de mâine un mare reportaj—interview cu cele două relevații ale Provincialei C.U.T dela Iași, Radu Silvia și Guragata Elena, talente tinere care au fost descoperite de c e a mai populară competiție și care vor pleca în Capitală, la Finala Cupei Unității Tineretului.

In Siberia

(Urmare din pag. I-a)

către întreprinderile combinate din Kuznețk, Șeregheșev conducându-se de semnele lăsate pe arbori încă demult, a ajuns din nou în locurile, unde vânase cândva... Peste câteva zile el a revenit și a adus geologilor diferite mostre de roci. Astfel, au fost găsite noi mari zăcăminte de minereuri de fier, care au căpătat numele de minereurile dela Șeregheșev, după numele descoperitorului lor.

Și iată că în adâncul Șoriei muntoase a plecat o mare expediție în frunte cu eminentul geolog — profesorul Alexei Mihailovici Cuzmin. Pentru întâia oară în istoria activității de explorare geologică în Siberia, s'a luat hotărârea de a se efectua lucrările de explorare chiar și iarna. Expediția a plecat în munți toamna târziu. Drumul era indicat de către Sevorțov, Șeregheșev și alți vânători. Geologii, deabia apucară să întindă corturile, când începură geruri puternice. Dar lucrările nu se întrerupseră. A mai trecut un scurt timp, și în fața geologilor se ridicară noi greutăți: rezervele de alimente erau pe sfârșite. Într'una din zilele când viforul bătea deosebit de puternic, printre membrii expediției au fost împărțite ultimele rații de pâine. In prezent n'a mai rămas speranță decât în vânătoare. Expediția a fost salvată de vânătorii Șoreți. In momentul cel mai critic, Sevorțov a împușcat doi urși și a salvat pe oamenii de foame. In curând sosiră și zece căruțe cu produse alimentare.

Făcând acum bilanțul minuțioaselor lucrări de explorare, geologii au ajuns la următoarea concluzie: toate presupunerile anterioare erau greșite,—Siberia, Kuzbasul au proprii zăcăminte bogate de minereuri.

*

Acum, e de nerecunoscut acest ținut al Soriei muntoase, înainte atât de sălbatic și de pustiu. Calea ferată a pătruns pe o distanță de 200 kilometri în adâncul munților. Trenul înaintează încet. Munții ba se apropie unul de altul și atunci, înaintăm printr'un coridor strâmt dintre două ziduri abrupte, ba se îndepărtează și atunci prin ferestrele vagoanelor se vede cerul albastru. Nu era deloc ușor să se construiască această cale ferată. Intr'unele locuri, trebuiau săpate tranșee adânci de 20 de metri, iar în altele trebuiau construite mari terasamente artificiale. Pe această cale ferată nu există nici un kilometru pe care să nu fie folosite construcții artificiale. Munții și taigaua barau calea constructorilor, dar ei au învins toate obstacolele. De-alungul căii ferate a fost amenajat un lanț întreg de localități muncitorești.

Calea ferată se termină la Taștagol, ceeace în limba Șorilor înseamnă „oraș ca pe palmă". Intr'adevăr acest oraș este situat pe un loc neted și rotund înconjurat din toate părțile de munți. Aci funcționează mina cea mai mare, de unde se scoate minereu care nu mai trebue ameliorat. Această mină s'a desvoltat deosebit de repede mai ales în timpul războiului și după războiu. Anul trecut extracția de minereu de fier de aci a fost de opt ori mai mare decât în anul 1941. Aci au fost create cadre permanente de muncitori calificați. Vânătorii de eri au devenit în prezent minunați mineri sau mașiniști.

Străzile orașului se ridică și pe coastele munților. Aci sunt școli, un club, un spital. Orașul a devenit centrul industrial și cultural al întregii Soriei muntoase. Alături de orașul Taștagol există un alt orășel Temir-Taum. Acolo funcționează deasemeni mine, ale carei galerii subterane se întind pe o distanță de 20 de kilometri.

La jumătate de drum dintre orașele Stalinsk și Taștagol a fost creat orășelul Mundabaș. Aci funcționează o fabrică de ameliorare, care deservește minele din Temir-Tau și Odra-Baș. Această din urmă mină a început să se construiască în timpul războiului. Ondra-Baș și Munda-Baș sunt unite printr'un funicular, pe care ziua și noaptea aleargă un șuvoiu nesfârșit de vagonete încărcate cu minereu.

Cu 15 ani în urmă, întreprinderile combinate metalurgice din Kuznețk erau aprovizionate aproape în întregime de minereu de fier care se aducea din Ural. Anul trecut însă Soria muntoasă dădea furnalelor înalte din Kuznețk peste două treimi din minereurile de care acestea aveau nevoe. Anul acesta Soria muntoasă furnizează circa 80 la sută din minereurile necesare. Se prevede că la sfârșitul primului plan cincinal post-belic întreprinderile combinate metalurgice din Kuznețk vor prelucra exclusiv minereu de fier local.

In prezent în Soria muntoasă se efectuiază noi mari lucrări de construcție. In Octombrie 1947 au început lucrările de instalarea unei linii de cale ferată spre Salâm. Aceste lucrări au fost terminate în decurs de o lună și în ziua de 7 Noembrie aici a sosit primul tren. Lucrările de construire de locuințe continuă aici neîntrerupt iarna și vara. In prezent în adâncimea codrilor din taiga au apărut primele străzi și cartiere ale noului oraș. Sunt în curs de construcție un club, o școală, creșe de copii.

Alexandru Polianski șeful lucrărilor de construcție ne spune:

Asistați la nașterea unui oraș nou. Veniți peste doi ani și veți vedea aci un nou centru industrial cu imobile mari cu străzi late și drepte și cu bulevarde.

Astfel a apărut în U.R.S.S. un nou bazin de minereuri de fier. Apariția sa oglindește puternicul avânt industrial al Siberiei, ale cărei bogății, orânduirea sovietică le-a pus în serviciul poporului.

DOCTOR
A. ABERMANN
SPECIALIST în BOLI de COPII și SUGARI
Consultă în str. Gh. Dimitrov (fost. str. I. C. Brătianu 30)

Informațiuni

Important pentru șoferi

Se aduce la cunoștința tuturor șoferilor din raza Municipiului Iași, că în ziua de 19 August a. c. sunt convocați la orele 18 fix la Chestura Poliției Municipiului Iași Biroul Circulație, pentru a lua cunoștință de noile norme de circulație pe căile publice.

Prezența fiind obligatorie.

O tânără tăiată de tren

Un impresionant accident s'a petrecut zilele acestea în județ.

Coborând din tren în gara Cucuteni, tânăra Iulia Ichim de 25 ani, a fost surprinsă în timp ce traversa liniile, de acceleratul Cluj-Iași și tăiată în bucăți.

In urma cercetărilor întreprinse de jandarmi, s'a dispus înhumarea nefericitei victime.

Copil ars de viu

O groaznică nenorocire a fost înregistrată în comuna Vlădiceni, în urma unui incendiu izbucnit la o colibă situată pe câmp.

Aflându-se pe câmp la paza recoltei, C. Dionisie de 12 ani, V. Dionisie de 10 ani, Bulancea V. de 15 ani și Bulancea Ion de 8 ani, au intrat într'o colibă, unde au făcut un foc pentru a îndepărta țânțarii.

După ce au adormit cu toții, focul s'a extins asupra colibei. Cuprinși în flăcări, copii au ieșit din colibă, strigând după ajutor.

C. Dionisie, din pricina arsurilor n'a mai putut păsi coliba și a sucombat. Ceilalți trei copii au fost transportați la spital în stare gravă.

Punere în disponibilitate

A fost pus în disponibilitate oficiantul P.T.T. Popa Teodor de la oficiul Hârlău, pentru însușirea temporară de bani publici, prin neînregistrarea a două buletine de vărsământ C.E.C.

Copii trimiși la Predeal

Un număr de 15 copii ai salariaților P.T.T. din Iași au plecat în colonie la Predeal.

Dela F.N.T.D.R.

Cu ocazia sărbătoririi zilei de 23 August a. c. se vor deplasa în județ două echipe artistice ale U.T.M.-ului și două echipe ale U.A.E.R.-ului care vor da festivaluri în aceste locuri.

*

Săptămâna aceasta pleacă pe șantierele naționale încă 3 brigăzi de utemiști și tineri săteni, care vor lucra pe aceste șantiere în cadrul operei de reconstrucție.

— **OFICIUL DE TURISM IAȘI, organizează pentru zilele de 21-23 August (Sâmbătă, Duminică și Luni O EXCURSIE la: Piatra Neamț, Ceahlău, Cheile Bicazului și Lacul Ghilcos, cu autobuz de pasageri RATA având 21 locuri numerotate.**

Informații și înscrieri la Oficiul local de Turism str. Lăpușneanu 16, până Joi ora 18.

Prețul unui loc este de lei 1600.

La capătul unui bogat bilanț de lupte și cuceriri în folosul poporului muncitor

(Continuare din pagina I-a)

ceior doi ani consecutivi de secetă.

Sabotajul tătărăscienilor

Se știe că cei doi ani de secetă au adus după sine o accentuare a situației precare creiată de război.

Paralel cu aceasta reprezentanții clasei exploatatoare prezenți pe atunci în guvern și stăpâni ai ministerelor economice, au practicat o criminală politică de sabotaj care a adus după sine urmări din cele mai grave pentru economia țării. Ca urmare a acestui sabotaj sistematic, moneta națională scădea vertiginos ca valoare, inflația căpăta proporții considerabile. Producția era desorganizată, mărfurile dispăreau de pe piață pentru a fi traficate la „negru", piața se sbătea în spasmele haotice ale fluctuațiilor de prețuri. Puterea de cumpărare a salariilor scădea pe zi ce trecea tocmai din cauza inflației, a lipsei de mărfuri. Mizeria și foametea puneau stăpânirea pe masse tot mai largi. Acestea au fost urmările isvorâte din cadrul unui plan diabolic calculat de către clasa exploatatoare în scopul răsturnării regimului, plan în cadrul căruia au avut un rol important reprezentanții capitaliștilor și moșierilor în guvern, liberalii tătărăscieni.

Dar nu numai atât. Exploatatorii poporului, sperau că prin creierea unei astfel de situații vor putea constrânge poporul să-și vândă libertatea și independența sa imperialiștilor în schimbul „ajutoarelor" pe care le-ar fi primit în cazul acesta din partea trusturilor monopoliste înrobitoare de popoare.

Partidul Comunist propune soluțiile

Dar situația aceea de panică și haos economic nu mai putea dăinui. Răul trebuia curmat. Se impunea atunci aflarea unei soluții practice cu aplicare imediată pentru ieșirea din impas.

„Scopul principal al luptei noastre — spune dl. Gheorghiu-Dej — în raportul făcut la Congresul P.M.R. referindu-se la acel moment — împotriva inflației și pentru reforma monetară a fost acela de a creia condițiile economice pentru a putea făuri o viață mai bună poporului nostru. O ameliorare substanțială a situației era posibilă, realizabilă. Și această ameliorare a situației pe calea creerii condiții or prielnice făuririi unei vieți mai bune pentru popor, a fost adusă de *propunerile P.C.R. în vederea redresării economice și a stabilizării monetare, anunțate de secretarul general al Partidului Comunist la 19 Iunie 1947.* Caci în ciuda tuturor previziunilor dușmănoase ale tătărăscienilor și a tuturor celor ce le cântau în strună, punerea în practică a propunerilor P.C.R., au adus o serie de importante succese atât în domeniul industrial cât și în cel financiar.

Bazate pe realitățile economice ale țării luate în ansamblu, propunerile P.C.R. ținând cont și de condițiile obiective ale momentului dat au pus atunci pentru prima oară problema unei organizări temeinice a producției pe baza programelor. Stimulați și îndrumați de Partid, oamenii muncii au înțeles atunci importința realizării și depășirii acestor programe, s'au încleștat într'un efort conștient pentru depășirea nivelului de producție. Astfel s'a putut atinge în cel de al doilea semestru al lui 1947, 55876 tone fontă față de 34.857 tone realizată în primul semestru al anului. La fel și în alte sectoare industriale s'a înregistrat o simțitoare creștere a producției.

Reforma monetară în folosul maselor

Propunerile P.C.R. au constituit pilonul reformei monetare înfăptuită din inițiativa P. C. R. la 15 August 1947. Această reformă trebuia să pună capat dansului șaraband al miliardelor de hârtie care covârșea eforturile oamenilor muncii în lupta pentru redresarea economică a țării, trebuia să lichideze situația deosebit de gravă în care se aflau atunci salariații și economia țării. Concepută pe principii adevărat democratice, reforma monetară de la 15 August 1947, a fost înfăptuită printr'o luptă plină de vigoare a clasei muncitoare în frunte cu Partidul de avantgardă, împotriva exploatatorilor, cu toate încercările de zădărnicire ale reprezentanților lor în guvern. Spre deosebire de crahurile reformelor monetare din statele capitaliste care nu urmăresc decât consolidarea puterii clasei exploatatoare pe spinarea maselor muncitoare, reforma monetară din 1947 a creiat premizile ridicării standardului de viață al oamenilor muncii și a pus bazele desvoltării forțelor de producție ale țării noastre.

In opunere cu eșuările reformelor din statele capitaliste ancorate intereselor imperialiste prin faimosul „plan Marshall": reforma monetară de la noi concepută în baza posibilităților economice naționale, fără împrumuturi straine cămătărești care să urmărească înfeudarea țării, cu concursul prețios al U.R.S.S. sprijinitoare a popoarelor dornice de pace și libertate, a însemnat un succes deplin în folosul maselor muncitoare.

In raportul său politic făcut cu ocazia Congresului P. M.R., d. Gheorghiu-Dej a spus: „In August 1947 am făcut reforma monetară. Efortul ei binefăcător îl poate aprecia oricine. Acoperirea în mărfuri și aur a monetei noastre este în prezent dintre cele mai solide, iar prețurile produselor de necesitate manifestă o puternică tendință de scadere".

Faptele au confirmat aceasta. Astăzi leul românesc reprezintă una din cele mai puternice monete din lume în ceace privește acoperirea a salarilor este în continuă creștere.

(Urmare în numărul de mâine)

Conferința dela Iași în vederea celui de al doilea Congres general A.R.L.U.S.

(Urmare din pag. I-a)

surile de studii trebuesc reorganizate (un singur cerc pe Filială cu excepția lașului care poate avea și cercuri de studii universitare) vor desvolta în toate unitățile referate privind următoarele teze:

1. Uniunea Sovietică este factorul determinant în formarea și desvoltarea Republicii Populare Române.
2. Independența, suveranitatea și integritatea R. P. R. sunt garantate prin prietenia cu U.R.S.S.
3. Independența economică a R.P.R. e asigurată prin ajutorul acordat de Uniunea Sovietică.

Reorganizarea cercurilor și bibliotecilor

Până la Congres trebuesc deasemeni reorganizate Cercurile din întreprinderi, instituții, cartiere și sate, întărită legătura lor cu massele largi stimulate întrecerile dintre cercurile, coordonată după plan activitatea acestor cercuri.

Până la data Congresului nu trebue să mai existe nici o bibliotecă A.R.L.U.S. care să nu conțină cel puțin 100 de volume.

Cum se va face pregătirea Congresului

Pregătirea Congresului se va face în mai multe etape.

Prima etapă prevede organizarea de către comitetele secțiunilor, sub îndrumarea comitetelor de filiale, a adunărilor generale ale cercurilor A.R.L.U.S.

Adunările generale ale cercurilor vor avea loc între 15 August și 5 Septembrie.

Ordinea de zi a adunării trebue să cuprindă: raportul de activitate a Comitetului Cercului, făcut în spirit autocritic, discuții la raport, alegerea delegaților la Congresul Filialelor și a comitetului cercului.

Dând instrucțiuni suplimentare de ordin organizatoric, d. Papadopol a insistat asupra necesității unei vigilențe cât mai ascuțită. Cercurile A. R. L. U. S. trebue să trimită la Congresul Filialelor cel puțin 200 delegați.

În aceiași perioadă

vor avea loc adunările cercurilor de studii, care după ce-și vor analiza în mod critic munca, vor alege câte 5 delegați la congresul filialelor respective.

Cercurile de Studii ale universităților, dacă lucrează separat, vor alege câte 3 delegați la Congres.

Congresele Filialelor A. R. L. U. S.

vor începe la 12 Septembrie și vor trebui terminate până cel mai târziu la 3 Oct. inclusiv. La Congresul Filialei vor participa delegații aleși de cercurile orășenești și sătești, delegații cercului de studii, președinții și secretarii secțiilor, membrii comitetului Filialei.

La Congresul Filialei vor fi invitați deasemeni șefii autorităților, conducătorii instituțiilor de cultură, reprezentanții asociațiilor de prietenie cu popoarele noilor democrații etc...

Ordinea de zi a Congresului va cuprinde:

1. Raportul de activitate generală a comitetului filialei și sarcinele generale ale filialei.
2) Raportul de activitate a Cercului de Studii și sarcinele viitoare.
3. Darea de seamă financiară și proect de buget.
4. Raportul asupra Congresului general și alegerea delegaților la acel Congres.
5. Alegerea Comitetului Filialei și a biroului acestui comitet.

După ce a arătat care sunt sarcinele și răspunderile comitetelor de filială (vigilența, controlul muncii, legătura cu Consiliul General de Conducere, organizarea întrecerilor în muncă, d. ing. Calimach Papadopol a insistat asupra felului în care filialele trebue să se pregătească.

Săptămâna prieteniei româno-sovietice (1-7 Noemb.)

Inaugurând sedii noui ale Filialelor și subfilialelor, locaturi de biblioteci, expoziții privind activitatea pentru prietenia româno-sovietică în orașe, iar în centrele sătești, expoziții privind viața cooperatorilor, organizând vitrine, panouri, adunari populare cu programe artistice, concursuri de muzică și dansuri românești și sovietice, acordarea de premii etc...

Intreprinderile Municip. Iași
E.T.A.C.S. - IAȘI
Regie Publică Comercială
PUBLICAȚIE

Se aduce la cunoștința celor interesați că în ziua de 25 August 1948 ora 16, va avea loc la sediul acestei Intreprinderi din str. Uzinei Nr. 38, licitație publică cu oferte închise pentru furnizarea cantității de 20 vagoane fân de calitate bună, 2 vag. ovăs și 1 vag. orz, predat loco depozit Iași Șos. Națională Nr. 38.

Licitația se va ține în conformitate cu dispozițiunile LCP art. 88 | 110.

Garanția provizorie va fi de 5 la sută din valoarea ofertei.

Caietul de sarcini și orice alte informațiuni se pot vedea și lua dela Bir. Licitații Str. Uzinei 88.

Trăiască Republica Populară Română.

DIRECȚIUNEA

MULȚUMIRE

Aduc viile mele mulțumiri șefului Circ. III-a, d. comisar Ciobotaru, precum și dlor comisari ajutori Ilie Neculai și Cruceanu Cezar, pentru sforțările depuse spre a-mi găsi lucrurile furate în noaptea de 13—14 August din str. Potcoavei Nr. 11.

Wecksman Bercu

INTREPRINDERILE MUNICIPIULUI IAȘI
Regie Publica Comercială
E. T. A. C. S.

PUBLICAȚIUNE
pentru angajare de ucenici

Se aduce la cunoștința celor interesați, că la sediul Intreprinderilor noastre din Iași str. Uzinei Nr. 38, se primesc cereri pentru examenul de admitere ce se va ține la data de 5 Septembrie 1948, în vederea angajării unui număr de ucenici pentru atelierele Intreprinderilor noastre.

Candidații urmează a îndeplini următoarele condițiuni:

1. Vârsta dela 14—16 ani împliniți.
2. Să fie absolvenți a cel puțin 4 clase primare.
3. Să fa ă dovadă cu certificatul medical că starea sănătății le îngadue să urmeze meseria aleasă.

Cererile însoțite de:
1. Act de naștere
2. Certificat de cetățenie
3. Act de studii
4. Certificat medical eliberat de medicul Intreprinderilor noastre
5. Certificat de examen psiho-technic.

Vor fi prezentate până la data de 31 August 1948 la Secția de Personal a Intreprinderilor, Str. Uzinei 38, Iași.

Examenul de admitere va consta în proba scrisă și orală asupra obiectelor principale Limba Română, Matematici, Istorie, Geografie și Educație Cetățenească predate în cursul primar de 4 clase.

DIRECȚIUNEA

Sindicatul Funcționarilor Particulari Iași
CONVOCARE

Se aduce la cunoștința tuturor funcționarilor șomeuri și acelor cari au făcut oferte de serviciu Sindicatului funcționarilor particulari, că sunt convocați la o ședință extraordinară pentru Miercuri 18 August 1948, ora 17 d. p. la sediul Sindicatului, pentru a li se face importante comunicări.

COMITETUL

INȘTIINȚARE
MAGAZINUL DE STAT
„IAȘUL"
SOCIETATE COMERCIALĂ DE STAT
DEPOZITUL CU RIDICATA
aduce la cunoștința
Cooperativelor rurale
din județele Iași, Vaslui, Fălciu și Baia, să se prezinte imediat — pe județe — astfel:

Jud. Iași la Magazinul de Stat „Iașul" din Iași
„ Vaslui la „ „ „ „Iașul" „ Vaslui
„ Fălciu la „ „ „ „Iașul" „ Huși
„ Baia la „ „ „ „Iașul" „ Fălticeni

spre a ridica cantitatea de saci de iută ce le-a fost repartizată. Prețul unui sac este de 304 lei bucata plus 4 la sută comision. Cooperativele se vor prezenta cu Delegație contravizată de Primăria locală. Se pune în vedere tuturor Cooperativelor de a se prezenta imediat spre a ridica sacii, care urmează să fie vânduți sătenilor.

MAGAZINUL DE STAT „IAȘUL"
IAȘI

Muncitorii și tehnicienii dela „Tesătura"-Iași

întâmpină ziua de 23 August cu noi angajamente și încreceri în muncă

(Urmare din pag. I-a)

mașinilor cu țevi, lucru care făcea ca lucrătoarea să părăsească războiul și în afară de timpul pierdut se produceau defecțiuni care reclamau alt „timp mort".

Deasemeni, s'a luat în discuție reducerea timpului în care se face montarea sulurilor și fișelor.

Pregătirea de noui cadre

Imediat după această ședință, au fost convocați toți tehnicienii, maiștrii și montatorii, cu ajutorul cărora s'au discutat posibilitățile de punere în aplicare a celor discutate.

Conștienți de ridicarea nivelului lor profesional, lucru care duce neîndoios la mărirea producției și la o îmbunătățire serioasă a calității mărfurilor, — și-au luat angajamente în ceeace privește însușirea cât mai temeinică a cunoștințe or tehnice.

Totodată, specialiștii tehnicieni s'au angajat ca în cel mai scurt timp să promoveze din rândurile montatorilor și lucrătorilor mai vechi, noui cadre tehnice.

S'a inițiat dealtfel un curs profesional de pregătire a cadrelor de care fabrica duce atâta lipsă, în cadrul căreia vor fi pregătite cadre tehnice și țesătoare capabile să lucreze la mai multe războae.

Angajamente... întreceri...

Ca rezultat al acestei reorganizări, muncitorii și tehnicienii și-au luat de îndată angajamente privind întâmpinarea zilei de 23 August. Separat de angajamentele individuale în care tehnicienii arată că vor depune ca și până acum toată priceperea și tot zelul, au isvorât noui provocări pentru întreceri în producție, în care un rol de seamă îl va avea îmbunătățirea calitativă a muncii.

Inceputul îl face tehnicianul Bottini Petru care provoacă la întrecere pe maistrul Zimca Gh.

Au urmat provocări la întreceri, între toți șefii de secții. Astfel, Fussu Simion se întrece cu Bottini P., Ciobanu Gh. cu Grecu Ștefan, Onofraș cu Alexa Petru, Udișteanu Ilie cu Popovici Nelai, Zighelboim cu Fussu Simion și Zimca Gh. cu Ciobanu Gh.

Urmând pilda maiștrilor, ajutorii de maistru s'au luat și ei la întrecere după cum urmează: Munteanu Iordache cu Pirchin și Isăcescu Gh. cu Berman.

Insuflețiți și mobilizați de angajamentele tehnicienilor, muncitorii și-au luat și ei angajamentul ca până la 23 August să reducă lipsurile nemotivate, să scadă procentajul deșeurilor și să întărească disciplina în muncă.

*

Iată cum înțelege muncitorimea conștientă să întâmpine prin muncă 23 August, ziua eliberării sale, muncă prin care își făurește o viață mai bună și un viitor fericit.

Asociația Profesională Frizeri și Coafori
CONVOACĂ

toți membrii la o adunare generală pe ziua de Joi 19 August 1948 ora 3 p. m. în localul Federației Str. Lăpușneanu 43.

La ordinea de zi:
1. Comunicări importante dela centru.
2. Divese.

Președinte Iosel Froimovici
Secretar H. Abramovici

Primăria Municipiului Iași
Serviciul Veterinar
INȘTIINȚARE

Primăria Municipiului Iași, Serv. Veterinar aduce la cunoștința tuturor cetățenilor care posedă porci în raza Municipiului nostru, că a sosit vaccinul antipestos, necesar vaccinării porcinelor contra pestei.

Vaccinarea se execută zilnic între orele 9-13 afară de Duminică și sărbători legale, la Dispensarul Veterinar din Piața Sft. Spiridon.

Totodată se pune în vedere celor interesați că la același sediu și între aceleași ore în fiecare zi de lucru se mai execută și vaccinări preventive contra turbării câinilor.

Primar, PALUGA

Secretar General,
NUHAMOVICI

Artista de mari resurse dramatice (din învățătoarea din Șatrâ)
VERA MAREȚCAIA
deține rolul principal în puternicul film sovietic
Femeia deputat
Azi premieră la CAPITOL

Abonați-vă la OPINIA

ULTIMA ORA

Conferința Dunării

Art. 41 al proectului sovietic
adoptat cu majoritate de voturi
D. Vâșinski demască șubrezenia argumentelor delegaților englez și american

Trimisul special al agenției Rador transmite:

Comitetul General a continuat în ședința de Luni după amiază examinarea amendamentului englez și american la articolul 41 al proectului sovietic.

Delegatul Marei Britanii a susținut că San Salvador, China și Mexicul ar fi tot atât de interesate în ceeace se întâmplă la Galați (sediul noului Comisii Dunărene) ca și oricare stat dunărean.

De aici el a tras concluzia, tot atât de ciudată că Tribunalul Internațional ar fi mai competent să rezolve eventualele divergențe în interpretarea Convenției, decât țările dunărene.

D. Vâșinski luând apoi cuvântul, a scos în evidență contradicția flagrantă care există între argumentele delegatului britanic și amendametul însuși, care prevede că anumite divergențe privitoare la navigația pe Dunăre să fie rezolvate de Comisia Dunăreană.

Astfel stând lucrurile, șeful delegației sovietice demască în continuare șubrezenia argumentului britanic, care caută să dovedească că judecători „neinteresați" ar fi mai „imparțiali" și mai „obiectivi" în rezolvarea problemelor.

Mai departe, d-sa a combătut ideea că judecătorul ar trebui ar trebui să fie numai un bun judecător, arătând că, independent de faptul țările dunărene posedă și ele la rândul lor judecători buni, dar ceeace este mai important, țăranul român sau muncitorul ungur cunosc mai bine problemele legate de Dunăre decât oricare alt judecător dintr'o țară nedunăreană.

La propunerea delegatului Ucrainei, amendamentul englez și american fiind pus la vot, este respins cu 7 voturi contra 3.

Articolul 41 al proectului sovietic este adoptat cu 7 voturi contra 1 (Statele Unite), Anglia s'a abținut dela vot, iar Franța nu a participat.

Au urmat apoi desbaterile asupra propunerii franceze pentru introducerea unui articol 41 bis, în cadrul convenției, referitor la condițiile de revizuire întegrală sau parțială a noului statut al navigației pe Dunăre.

Discuțiile în jurul acestei propuneri au avut darul să scoată în evidență atitudinea profund principială a Uniunii Sovietice și a țărilor cu democrație populară, în ce privește problemele internaționale și atitudinea net demagogică a diplomației imperialiste.

Aceste desbateri s'au terminat producând ilaritatea generală, în urma demascării ipocriziei diplomației franceze, pusă din nou în situația de a nu ști cum să scape de propria sa propunere.

Delegatul Franței a arătat apoi că proectul sovietic are o lacună serioasă, din pricină că nu cuprinde dispoziții privitoare la posibilitatea de revizuire a convenției.

D. Vișinscki s'a declarat de acord cu propunerea franceză, sugerând o singură modificare în sensul că cererile de revizuire să fie valabile cu majoritatea simplă a semnatarilor convenției și nu prin unanimitatea lor, după cum prevedea propunerea franceză.

Vizibil neplăcut surprinsă de atitudinea principală a delegației sovietice, delegația franceză a căutat să scape din situația „neplăcută" de a-și vedea amendamentul acceptat, susținând că asemenea modificări necesită unanimitatea semnatarilor.

Dl. Vâșinski a demascat această manevre, arătând că delegația sovietică nu a făcut nici o propunere ci a prezentat un amendament la propunerea franceză.

Acest amendament a fost adoptat cu 7 voturi contra 2 și o abținere.

Ședința următoare a avut loc Marți dimineața.

A fost votat și ultimul articol al proectului sovietic

BELGRAD 18 (Rador).— Trimisul special al agenției „Rador" transmite:

Comitetul General a discutat Marți dimineața articolul 42, ultimul articol al proiectului nouei convenții.

S'a hotărât discutarea în comun a celor două amendamente american și francez, depuse la acest articol. După ce delagații Statelor-Unite și Franței și-au prezentat verbal amendamentele, arătând necesitatea unanimității semnatarilor pentru ratificarea convenție, au luat cuvântul rând pe rând, delegații Iugoslaviei, Bulgariei și Uniunii Sovietice.

Delegatul Iugoslaviei combate amendamentele depuse la art. 42, arătând că diplomația cunoaște numeroase exemple, când intrarea în vigoare a tratatelor nu a fost condiționată de semnăturile tuturor părților.

In continuare, delegatul Bulgariei susține art. 42 în forma sa originală.

La apoi cuvântul d. A. I. Vâșinski, care demască faptul că în spiritul amendamentelor american și francez nu se ascunde altceva decât dorința de a împiedica sau de a tărăgăna intrarea în vigoare a convenției, subliniind că niciun amendament istoric sau logic nu poate justifica teza susținută prin amendamentele american și francez, ci că la baza lor se află tendința vădită de a anula prin această manevră, toată munca depusă de această conferință.

Amendamentele fiind pune la vot, Comitetul General le-a respins cu 7 voturi contra 3, adoptând cu 7 voturi contra 2, articolul 42 al proectului sovietic. Franța n'a participat la vot.

Comitetul General ia apoi în discuție 4 amendamente cu caracter technic, depuse de delegația sovietică, care sunt adoptate.

Semnează discutarea protocolului suplimentar al proiectului de convenție, compus din cinci articole, la care s'a depus un amendament francez.

Acest amendament cere ca datoriile vechei Comisiuni Dunărene să nu fie considerate stinse, cum prevede acordul sovietic, ci să fie reglementate, prin negocieri, între țările interesate.

Luând cuvântul, delegatul Iugoslaviei a combătut amendamentul francez care încearcă să mențină mașinațiile financiare ale țărilor nedunărene în detrimentul statelor riverane și să continue politica profiturilor nemăsurate în folosul capitalismului occidental.

Ședința următoare a avut loc Marți după amiază.

Intreprinderile naționalizate
obligate să timbreze toate cererile și actele

BUCUREȘTI 18 (Agerpres). — Ministerul Finanțelor aduce la cunoștința întreprinderilor naționalizate, că potrivit legii timbrului, sunt obligați să timbreze toate cererile și actele lor, deoarece nu există nici o dispoziție legală prin care să fie scutite de timbre.

Cererile netimbrate nu li se va da curs sub nici un motiv, astfel că prin netimbrare, aceste întreprinderi riscă să-și pericliteze interesele.

Decizia Ministerului Industriei
privind instituțiile și întreprinderile sale

BUCUREȘTI 18 (Agerpres) O decizie a Ministerului Industriei apărută în Monitorul Oficial de eri face cunoscut instituțiilor, întreprinderilor și oricărui posesor sau deținător, sub orice formă, de grupuri electrogene de curent alternativ sau continuu și motoare „Diesel" sau turbine cu aburi, cu generatori electrici sau fără generatori, având puteri unitare mai mari de 25 C. P. și care, indiferent de motiv, nu sunt „fo osite în prezent (fiind plombate, reinstalate, disponibile etc.), că au obligația de a comunica Ministerului Industriei, Direcția Energiei Electrice, în termen de 15 zile, o serie de date privind aceste aparate.

Decizia prevede sancțiuni pe bază legii sabotajului pentru cei care nu vor face comunicările în termen, sau le vor face incorecte.

O monetă specială a Statului Israel

TEL-AVIV 10 (Rador) — Postul de radio „glasul lui Israel" a anunțat că, Consiliul Național al statului Israel a aprobat legea care prevede o monetă specială a statului Israel.

Moneta va fi numită „lira Israel" și va fi echivalentă vechii lire palestiniene și lirei sterline.

1.500.000.000 dolari
deficitul bugetar al Statelor-Unite

WASHINGTON 17 (Rador) — Președintele Truman a anunțat că Statele Unite vor avea în cursul actualului exercițiu bugetar, un deficit de peste 1.500.000,000 dolari. Revista bugetară prezidențială publicată la Washington prevede la cheltueli pentru anul bugetar, început la 1 Iulie: 42.203.000.000 dolari în timp ce încasările vor atinge numai 40.558.000000 dolari.

Arătând că „ar fi posibilă o creștere și a veniturile, dacă s'ar favoriza tendința inflaționistă", Președintele Truman recunoaște că „nu poate fi considerată ca sănătoasă o politică financiară tinzând la echilibrarea bugetului pe baza inflației".

Programul complect
al examenelor și al deschiderii cursurilor școlilor de toate gradele
Comunicatul Ministerului Invățământului Public

BUC. 17 (Agerpres) — Ministerul Invățământului Public comunică:

Deschiderea anului școlar

a) Școlile elementare atât rile la 1 Octombrie;

Cele cu 4 clase cât și cele complecte cu 7 clase vor începe cursurile la 20 Septembrie.

b) Școlile medii de orice categorie vor începe cursu-

c) Universitățile, politechnicile, institutele ca și celelalte școli superioare de învățământ, vor începe cursurile la 16 Octombrie 1948.

Examenele

a) Promovarea în clasa 5-a a școalelor elementare se face automat pentru absolvenții clasei a 4-a. Promovarea în clasa 5-a a absolvenților mai vechi a clasei a 4-a precum și a absolvenților veniți din altă localitate unde nu există școli de 7 ani, se va face în limita locurilor disponibile, printr'un examen de selecționare.

Acest examen de selecționare va avea loc la 15 Septembrie. Condițiile ca și materiile de examen vor fi fixate printr'o decizie ulterioară.

b) Examenele privind școlile medii, licee și școli pedagogice, școli tehnice de toate categoriile precum și examenele de bacalaureat vor avea loc după cum urmează;

1. Examene de corigențe, de diferență și particulare se vor ține între 3 și 20 Septembrie a. c. și ele se vor da în baza programei și după normele care au fost în vigoare în anul școlar 1947-1948. Școlile la care urmeaza să se dea aceste examene vor fi indicate la timp;

2. Examenele de admitere pentru intrarea în licee, școli pedagogice și școli tehnice, se vor ține între 16 și 20 Septembrie. La aceste examene se vor prezenta absolvenții clasei a III-a a fostelor gimnazii unice și absolvenții clasei a IV-a a fostelor licee teoretice, precum și absolvenții unor școli echivalente, cu aceste clase și la aceste examene de admitere, materiile de examen vor fi pentru ambele categorii de absolvenți, din materiile principale de clasa III-a a fostului gimnaziu unic. Trecerea acestor examene vor permite celor reușiți intrarea în primul an al școlilor tehnice și pedagogice, precum și în clasa VIII-a (primul an al liceelor). In mod excepțional vor da examen de admitere în acest scop și absolvenții claselor a 5-a a fostelor licee teoretice pentru a intra în clase IX-a (anul al doilea de liceu)- Materiile pentru acest examen vor consta din principalele obiecte din clasa 5-a a fostelor licee teoretice și în plus Constituția Republicii Populare Române. O decizie ulterioară va specifica exact materiile ce formează obiectul examenului de admitere în diferite școli medii.

3. Examenul de bacalaureat va avea loc între 21 și 30 Septembrie și se va ține după programa publicată în Iulie 1948. Examenele curente din învățământul superior (universități, politechnici, școli superioare de învățământ vor avea loc între 15 Septembrie și 15 Octombrie.

Examenul de admitere în anul I al diferitelor facultăți, institute și școli superioare va avea loc între 5-10 Octombrie. Examenul se va ține în aceeași zi la facultățile de acelaș fel. Data exactă se va comunica ulterior de Minister.

— Azi dimineață a sosit în gară, prin Societatea „Rompescaria" o cantitate de 600 kgr. pește, care s'a și pus în vânzare, pentru întreaga populație a Iașului.

Intreaga populație din Iași
va fi aprovizionată cu carne

Eri după amiază a avut loc la sediul Direcției Comerciale Județene o importantă ședință cu care prilej s'au luat în discuție modalitățile pentru asigurarea unei bune aprovizionări a populației cu carne de vită.

Constatându-se că numărul de vite repartizat pentru a satisface nevoile salariaților este mai mare decât necesarul, s'a hotărît să se distribue carne și la restul populației.

Carnea se va distribui liber fără cartelă în zilele de 8 Marți, Joi, Sâmbătă și Duminică.

Prețul este 80 lei kgr. carne la Abator și 90 lei kgr. la centrele de desfacere.

Instituțiile și intreprinderile se pot aprovizona direct la Abator.

ORA 12

Aviația britanică
atacă satele din Malaya
— Morți și răniți. Mari distrugeri —

KUALA-LUMPUR 18 (Rador) — Aviația britanică a atacat Duminică mai multe sate din statul Perak, din Malaya.

Numeroși locuitori au fost uciși sau răniți, casele lor fiind distruse.

La Minele din Salak, în nordul statului Perak, au fost operate razii, fiind arestați 54 de mineri.

O nouă brigadă de grenadieri și trupe
auxiliare britanice trimise la Singapore

LONDRA 18. (Rador) — Un comunicat al Ministerului de război britanic anunță că cea de-a doua brigadă de grenadieri și trupe auxiliare vor pleca foarte curând la Singapore, pentru a „ajuta la restabilirea ordinei" în Malaya.

Ofițerul care însoțea pe observatorul O.N.U.-lui în Palestina, asasinat de arabi

NEW YORK 18 (Rador) — Un purtător de cuvânt al Secretariatului ONU a declarat că Serviciul de Presă a anunțat din Haifa că ofițerul de legătură al Statului Israel care îl însoțea pe observatorul ONU și pe consulul general american la Tel-Aviv, Mac Donald, a fost asasinat pe arabi.

BIBLIOTECA UNIVERSITĂȚII -IAȘI Nr. 582

ANUL 40

ABONAMENTE

Lei 360 [illegible] 3 luni
35.000 Intreprinderi, autorități pe un an

Atelierele tipografice
IAȘI, Str. ȘTEFAN CEL MARE 50-52

4 Pagini 4 Lei

OPINIA

ZIAR POPULAR COTIDIAN

Vineri 20 August 1948

Redacția
IAȘI, STR. ȘTEFAN cel MARE Nr. 52

Administrația
IAȘI, STR. CUZA VODA Nr. 50

TELEFOANE:
Redacția. Nr. 1208
Administrația 2042
Serv. de noapte 2088

Director C. R. GHIULEA

Lupta împotriva pelagrei și a malariei în județul Iași

Acțiunea serviciului Sanitar. Combaterea gastro-enteritei. Date și cifre edificatoare

In cadrul efortului general care este semnalat acum în activitatea tuturor sectoarelor de muncă, salariații Serviciului Sanitar al Județului și Municipiului Iași au înscris în anul acesta înfăptuiri remarcabile.

In ultimul trimestru aceste realizări au depășit chiar planul inițial.

Insemnăm în reportajul de față înfăptuirile principale ale salariaților din Serviciul Sanitar Județean.

Medicii, agenții sanitari și personalul auxiliar au vaccinat 33.813 persoane cu vaccin antitific paratific,—în zonele cu focare.

In campania antimalarică

s'au dezanofilizat regiuni malarigene, întrebuințându-se două mii litri de petrol și 1654 litri insecticid lichid. Au fost chininizați aproape sută la sută din bolnavii de malarie.

Locuitorii din 140 sate contaminate de malarie au primit chinină. La fiecare 50 case a lucrat în mod permanent un agent chininizator; iar în regiunile mai impaludate a lucrat un agent chininizator la fiecare 25 case. In total s'au distribuit 55 kgr. chinină.

Pentru o bună depistare a cazurilor de malarie, s'au organizat patru stațiuni malarice în județ. Aceste stațiuni au rolul să supravegheze coordonarea activității de combatere. La Belcești, Podul Iloaie, Vladeni și Osoi s'au înființat laboratoare bine utilate

Campania antipelagroasă

Pentru combaterea acestui flagel s'au întocmit, în primul rând, fișe-tip, potrivit modelului Ministerului Sănătății. In total s'au alcătuit 5177 fișe (1534 pen-

(Continuare în pag. 3-a)

Asigurarea aprovizionării cu lemne a populației

Situația celor înscriși la depozitele particulare

In vederea asigurării unei bune aprovizionări cu lemne de foc a populației, Direcția Comercială Județeană, de comun acord cu Intreprinderile pentru exploatarea și industrializarea lemnului - Centrul Iași, a hotărât ca pe viitor și cetățenii înscriși la depozitele particulare de lemne, care nu s'au aprovizionat până în prezent, să aibă libertatea de a se aproviziona cu cantitatea de lemne prin I. E. I. L.

Deschiderea stagiunii la Filarmonica Moldova

Vacanța și o nouă activitate. — Noua stagiune

Vacanța bine meritată a Filarmonicei Moldova se apropie de sfârșit. După o stagiune în care orchestra simfonică ieșană a făcut un vădit progres atât în ceeace privește execuția muzicală cât și în direcția alcătuirii programelor, bilanțul anului trecut de activitate a fost din cele mai bune. Grija pe care Filarmonica sub conducerea dl. S. Antropov a arătat-o pentru difuzarea muzicii în masele largi populare, turneele de popularizare și concertele experimentale au dovedit că această instituție se află pe un drum bun.

Vacanță

La închiderea stagiunii muzicale orchestra a intrat în vacanță. Și de această dată spre deosebire de trecut, membrii filarmonicei prin grija U.S.A.S.Z. și a C. G. M-ului s'au bucurat de o vacanță plăcută în stațiunile balneo-climatice.

Astfel filarmoniștii de la Iași au fost repartizați la: Vatra Dornei, Tușnad, Slănic și Techirghiol.

Doleanțe și proecte

Odată cu deschiderea stagiunii direcțiunea Filarmonicei și-a propus o serie de realizări pentru mai buna organizare a concertelor. Astfel în primul rând prin grija Ministerului Artelor și Informațiilor Filarmonica va începe stagiunea într'o sală proprie unde va putea organiza mai multe concerte săptămânale. Această sală va fi în centrul orașului. Și va fi amenajată special pentru necesitățile unui concert simfonic. In acelaș timp prin noi angajări de personal se vor completa cadrele artistice ale orchestrei. In acelaș timp colectivul filarmonicei și-a luat angajamentul ca în noua stagiune să continue opera de educare și stimulare a gustului pentru muzica simfonică. Tot odată s'a hotărât încurajarea în cât mai mare măsură a compozitorilor români, precum și a soliștilor și dirijorilor tineri.

Noua stagiune

Pentru noua stagiune repetițiile vor începe la 31 August. S'a hotărît ca repetițiile să dureze timp de o lună sub conducerea d-lui Const. Bugeanu care va organiza în acest timp adevărate lecții muzicale. Deschiderea stagiunii va fi făcută probabil cu monumentală „Simfonia IX-a" de Beethowen în conducerea unuia dintre cei mai de seamă dirijori din București: George Georgescu sau C. Silvestri.

In ceeace privește viitorii dirijori și soliști ei vor fi repartizați Filarmonicei de către U.S.A.S.Z. din București astfel ca orchestra ieșană va fi scutită de a face angajări personale.

. . . . . .

Cu aceste proecte și în primul rând cu grija de a duce muzica adevărată în mijlocul marilor mase, Filarmonica din Iași va porni în curând la lucru. Șt. P.

In întâmpinarea zilei de 23 August

La Textila-Copou muncitorii depun eforturi pentru mărirea și îmbunătățirea producției

Inovații în muncă. Cum decurg întrecerile. Lipsuri

Una dintre întreprinderile ieșene care a făcut vădite progrese în domeniul producției, imediat după istoricul act al naționalizării de la 11 Iunie și continuă să înregistreze mereu noui realizări, este fabrica Textila.

Călăuziți și îndrumați de organizația de Partid și având în fruntea întreprinderii un vrednic director, muncitorii dela Textila, și-au încordat toate puterile pentru a sărbători printr'un salt în producție ziua de 23 August, zi în care vitezele Armate Roșii prin zdrobirea armatelor fasciste din țara noastră, au creiat posibilitățile unui viitor fericit pentru clasa muncitoare din România.

Reducerea consumului de combustibil

Stimulați de organizația de Partid, ei și-au luat deasemeni angajamentul ca până la 23 August să reducă prețul de cost cu cel puțin 30 la sută la produsele finite livrate de fabrică, problema de căpetenie, care îi preocupă în prezent, fiind reducerea cheltuelilor de regie, reducere posibilă numai prin noui îmbunătățiri și inovații aduse utilajului, prin economie și muncă organizată.

După mai multe inovații și îmbunătățiri aduse utilajului, datorită cărora producția fabricii a marcat un serios progres, muncitorii erau preocupați de faptul că din cauza unei pierderi de vapori dela aparatele de uscat, se întrebuința o prea mare cantitate de combustibil, și secția de uscătorie mergea prost.

Două luni de zile s'au muncit tehnicienii fabricii să descopere defecțiunea și n'au putut.

Cel mai mult se frământa muncitorul Herman Signer, care în calitate de responsabil al instalației, se socotea vinovat de proasta funcțiune a acesteia.

In cele din urmă a reușit să găsească defectul instalației. La reinstalarea fabricii în 1945 o mână criminală de sabotor, inversase o țeava și vaporii, în loc să meargă spre uscătorie, se întorceau înapoi în cazan.

In prezent, în urma reparației instalația funcționează perfect și ceeace este mai important, consumul de combustibil a scăzut de a 1300-1500 kg. la 700 800 kg. pe zi.

Noi angajamente

Acest mare succes, a constituit un puternic imbold pentru ceilalți muncitori din fabrică, pentru noui succese în procesul de producție.

Muncitorii s'au angajat să îndeplinească planul pe luna August, să instaleze și să pună în funcțiune încă trei mașini de cusut saci, să termine o presă specială pentru ambalat baloturile de saci, să îmbunătățească calitativ produsele și să scadă procentajul deșeurilor.

Deasemeni tehnicienii și-au luat angajamentul să supravegheze secția de țesătorie unde producția și-a încetinit puțin ritmul și să dea dovada de inițiativă și cuprindere a muncii din sectorul lor de activitate.

In cadrul acestor angajamente, oamenii muncii dela „Textila" au pornit o

LEONTE SILVESTRU

(Continuare în pag. 2-a)

Salariații Oficiului P. T. T. Iași

Și-au luat angajamentul ca până la 23 August să termine asanarea terenului de lângă Camera de Comerț

Salariații Oficiului P. T. T din Iași, și-au luat ca sarcină cu — până la data de 23 August 1948 — să termine asanarea terenului din strada Cuza Vodă (lângă Camera de Comerț).

Organizația P.M.R. a avut un rol important în mobilizarea oamenilor pentru lucru.

Chiar factorii poștali care sunt pe teren 5-6 ore pe zi, se înapoiază la Oficiu după terminarea cursei și muncesc pe echipe, la asanarea terenului de peste drum de Oficiul Poștal.

Lucrul se desfășoară zilnic pe grupe, toți salariații Poștei muncind cu sârguință la curățirea sus arătatului teren.

Noul autobuze de curse puse în circulație de Direcția Regională R. A. T. A.-Iași

Incepând din ziua de Luni 16 cor., Direcția IV-a Regională R. A. T. A.-Iași a pus în circulație noui autobuze de curse pentru călători și anume:

Astfel, cursa de călători Iași-Botoșani și retour circulă în zilele cu soț din Iași, având plecarea la ora 6,30 și sosirea în Botoșani la ora 13,02; se înapoiază în zilele fără soț din Botoșani, cu plecarea la ora 6,30 și sosirea în Iași la 13,02.

Deasemeni, s'a deschis traseul Botoșani-Rădăuți prin Mihăileni (jud. Dorohoi) cu un autobuz care circulă zilnic cu plecarea din Botoșani la ora 6,00, sosirea în Rădăuți la ora 9,57 și plecarea dela Rădăuți la ora 14, cu sosirea în Botoșani la ora 17,57.

Centrele de desfacere a cărnii în localitate

In vederea creerii posibilităților unei mai bune aprovizionări cu carne a populației, Direcția Comercială Județeană a hotărât organizarea unor centre de desfacere, care să funcționeze în piețe și în cartierele marginașe.

Până în prezent au fost stabilite următoarele centre care vor distribui carnea.

In Piața Halei: Cooperativa „6 Martie" 2 centre de destacere; S. Schoenfeld, Lupu Roller, M. Faraon, S. Iosub și M. Bercovici.

In Piața Sf. Sotridon: Cooperativa „7 Noembrie", Stan Stefan, Idel Iosub și Gh. Rusu.

In Piața Păcurari: Cooperativa „7 Noembrie" și C. Blănaru.

Str. Zugravi: Peisich Jucler.

Str. Tătărași: Gh. Chirilă.

Piața Ilie Pintilie: Coop. „7 Noembrie", Ilie Svartz și Aron Simcha.

Piața Ion Nicuiț-Frumoasa: Coop. „7 Noembrie".

Podul de Fier: Iosub Burach.

Cooperativa „Solidaritatea" distribue carne membrilor Corpului Didactic.

La capătul unui bogat bilanț de lupte și cuceriri în folosul poporului muncitor

II

Concepută în baza unor obiective precise ca: stimularea energiilor creatoare ale poporului și făurirea condițiunilor reale necesare unei ridicări, productivității muncii, destrămarea „bursei negre" lovind de moarte capitalul speculativ, o mai justă repartiție a venitului național în folosul celor ce muncesc și consolidarea independenței și suveranității naționale, reforma monetară din August 1947 trebuia să determine închiderea haosului creiat de inflație și crearea condițiunilor pentru sporirea producției și ridicarea nivelului de trai al oamenilor muncii.

Numai astfel este explicabil entuziasmul uriaș cu care oamenii muncii de la sate și orașe au sprijinit consolidarea reformei monetare și desăvârșirea succesului ei.

Excluderea grupului tătărăscian din guvern

Dar, reușita reformei monetare, stabilizarea leului, importantele cuceriri în domeniul redresării economice și financiare a țării n'ar fi fost totuși posibile fără excluderea agenților capitalismului exploatator din guvern.

„Grupul tătărăscian din guvern, care privea reforma monetară cu dușmănie și care afirma cu ironie că „operația a reușit dar pacientul a murit", a făcut totul pentru sabotarea operei stabilizării economico - monetare" — scrie dl. V. Luca în „Scânteia".

Profitând de avantajul pozițiilor pe care le mai deținea încă în guvern, tătărăscienii au uzat de toate mijloacele pentru a zădărnici o reformă populară. In acest sens au lansat diverse false teorii care tindeau să compromită reforma monetară înfăptuită din inițiativa P. C. R., dar mai ales au protejat și încurajat evazionismul fiscal. Așa se explică că în perioada 15 August-1 Noembrie 1947 încasările ordinare ale Statului reprezentau abia 6.780.798.334 lei față de 14.465.000.000 lei cât prevedea bugetul Statului.

Era clar că pentru asigurarea succesului reformei monetare, pentru excluderea oricărei amenințări de nereușită și pentru continuarea succesului

L. ZĂICESCU

(Continuare în pag. 3-a)

Contribuția sovietică la făurirea culturii progresiste românești

Incheind compromisul cu feudalitatea condamnată istoric, burghezia română și-a renegat încă dela începuturile ei idealurile pe care primii săi ideologi le proclamaseră și a avut un rol reacționar chiar în perioada în care putea încă să aibă unul progresist.

Ceeace a avut înrâuriri profunde asupra culturii române, cunoscut fiind faptul că suprastructura unei epoci se grefează pe baza economică a societății respective.

Obscurantism medieval, frică de adevăr, lipsă de metodă, diversiune și înșelătorie, iată caracteristicile culturii noastre de până acum.

Proletariatul român, ca singura forță socială ale cărei interese nu intrau în conflict cu știința, și-a însușit, încă din primele zile ale afirmării sale, lozinca luptei pentru o cultură progresistă, înaintată.

Demascarea neoruțătoare a plagiatelor universitare, a metodelor folosite de profesori în școli, popularizarea teoriilor științifice, lupta împotriva tuturor teoriilor false, idealiste și încercarea de a așeza științele sociale românești pe un fundament materialist și raționalist, aceasta este activitatea primilor intelectuali socialiști ai țării noastre.

Forța claselor stăpânitoare era însă prea mare, toate pârghiile de conducere ale vieții culturale fiind în mâinile lor, pentruca proletariatul să-și poată impune concepțiile sale sănătoase despre cultură.

A trebuit să vină istorica zi de 23 August, fruct al biruințelor Armatei Sovietice eliberatoare și a luptei clasei muncitoare, zi care să dea o amploare necunoscută încă la noi luptei de schimbare a raporturilor dintre clasele sociale existente, a trebuit doborâtă moșierimea, a trebuit atacată baza economică și politică a marei burghezii, a trebuit ca muncitorimea română, în colaborare cu aliații ei firești, să pue mâna pe frânele puterii economice și politice, pentru ca un nou fel de a concepe cultura să se impună în țara noastră și să înceapă munca pentru făurirea unei culturi mărețe care să ușureze, să îmbogățească și să înfrumusețeze viața poporului nostru.

Ori procesul acesta de făurire a unei noui culturi, presupunea o prealabilă schimbare a mentalității celor care făuresc și răspândesc cultura. Procesul acesta presupunea deasemeni ridicarea nivelului cultural al maselor largi și o luptă îndârjită pentru lichidarea analfabetismului, reorganizarea instituțiilor de cultură pe baze noui.

Sarcinele formării unei culturi noui, unei culturi proletare, impuneau și impun—precum vedem—eforturi serioase.

Dacă pe acest drum greu pe care am început, sub con-

ION LUCREȚIU

(Continuare în pag. 2-a)

„Filarmonica" la muncă voluntară

Membrii Filarmonicei Moldova, deși se află în momentul de față în vacanță, au prestat o zi de muncă voluntară pe șantierul din Piața Unirii.

Pentru întâmpinarea zilei de 23 August, membrii Filarmonicii au hotărît să mai presteze încă o zi de muncă voluntară.

Comisiunea de propuneri numiri și înaintări la personalul administrativ și de serviciu dela școlile superioare

Pe data de 1 August 1948 s'a înființat la Direcțiunea Invățământului superior Comisiunea de propuneri, numiri și înaintări a personalului administrativ și de serviciu dela Universități, Politehnici, Academii, școli speciale și institute de cultură.

Comisiunea are următoarea componență: Președinte C. Săvulescu directorul Invățământului superior; membrii Ion C. Dumitrescu director, Dim. Georgescu inspector general, Popescu I. Neholaș președintele sindicatului, Stoica Popescu, șeful serviciului bugetului și ordonanțării din Invățământul superior.

Secretar: Ion Gh. Vrânceanu, subdirector.

PORTRETE

Lev Sverdlov

Intrat în teatru încă de pe vremea Revoluției, Lev Sverdlov a dovedit dela primele sale apariții o sensibilitate vibrantă și o pasiune pentru valorificarea mimică. Jocul său, deși construit din nuanțe studiate, nu dădea nici o clipă impresia efortului și păstra un fir conducător solid. Dobândind curând un stil unitar, având câteva apariții masive, cu toate condițiile în care se desfășoară activitatea sa artistică — în cadrul unor trupe înjghebate din entuziasm și dragoste de teatru, care străbăteau întreaga Uniune, pentru a duce fiorul artei până'n cele mai îndepărtate cătune — Lev Sverdlov izbutește să se impună cunoscătorilor.

După câteva succese categorice, un regizor priceput, Pomaretzev, îi trezește interesul pentru cinematograf, care lua pe atunci un avânt deosebit. Posibilitățile tehnice nebănuite, ușurința de a se studia atent toată gama expresivității faciale și puterea sa de a realiza compoziții îl aduc pe primul plan pentru rolurile episodice. Sverdlov, care posedă o tehnică deosebită a machiajului, ajunge maestrul transformismului rivalizând cu Lom Chaney omul cu 1000 de fețe.

Dar în privința conștiinciozității Sverdlov își întrece cu totul rivalii. Pentru a intra cât mai bine în toate amănuntele unui personaj, pentru a-și împlini cât mai bine rolurile el lucrează luni de zile la cunoașterea unui anumit mediu, la adâncirea mentalităților și aflarea ticurilor și limbajului specific caracterelor.

In cursul a douăzeci de ani Sverdlov a devenit interpretul ideal al personajelor secundare, dar cu importanță în rezolvarea conflictului.

Chiar când apare doar pentru 5 minute, apariția sa rămâne bine întipărită în mintea spectatorilor. Din cele peste 80 de roluri interpretate — cărora le-a acordat aceiași atenție și îngrijire, aceiași seriozitate și pregătire — cele mai călduros primite au fost cele în care întruchipa personaje exotice, cetățeni ai popoarelor micilor republici.

Una din cele mai bune creații ale sale a fost Căpitanul Râbnikov — un spion japonez care-și realizează o mască de militar rus pentru a putea să-și însușească mai bine secrete strategice.

Dar cea mai recentă și vie compoziție, biruința cea mai categorică, a avut-o în Emirul din Buhara, în care a deținut rolul posnașului și ingeniosului erou popular Nastratin Hogea, luptător împotriva tiraniei. Actualmente stârnește un interes tot atât de mare și performanța lui Sverdlov în Colți Albi, o realizare impresionantă bazată pe cunoscutul roman al lui Jack London.

PUNCTE

Ziua de 23 August

va fi întâmpinată într'un cadru festiv de către Sindicatele din Iași. In cadrul adunărilor și meetingurilor care vor avea loc cu ocazia acestei zile, echipele artistice ale fabricelor și întreprinderilor respective vor prezenta programe festive.

10 echipe artistice

ale diferitelor sindicate ieșene vor pleca cu această ocazie Duminecă la țară, unde vor organiza festivaluri artistice,

Spectacol la R.A.T.A

Cu ocazia zilei de 23 August, muncitorii, secția artistică de la întreprinderile R.A.T.A. din Iași vor reprezenta un spectacol muzical care va înfățișa pe scenă o serie din problemele cele mai caracteristice ale muncitorilor din această întreprindere. Spectacolul scris de un muncitor de la R.A.T.A. va fi interpretat de către tovarășii săi de muncă în ziua de Duminecă 22 Aug. pe scena unui cinematograf local.

„Omul din ceata!"

piesa lui Mihail Davidoglu cu care se va face deschiderea noii stagiuni a Teatrului Național din Iași, cuprinde următoarea distribuție: C. Protopopescu, Paul Varduca, N. Șubă, N, Ventaș, Gică Popovici, D. Onofrei, Șt. Alexandrescu, C. Sava, Traian Ghițescu, Radu Mircea Rădescu, Zoe Caraman, Puiu Simionescu, Gina Sandri Bulandra, Lucica Iliescu, Ion Schimbinski, Const. Cadeski, Șt. Dăncinescu etc.

Piesa va fi regisată de dl. Ion Diacu, în decorurile d-lui Mircea Mateaboi.

„Guvernatorul provinciei"

piesa fraților Tur și Seinin și-a început de asemeni repetițiile tot în direcția de scenă a d-lui Ion Diacu, cu următoarea distribuție: Silvia Ionașcu, C. Sava, Paul Varduca, N. Șubă (Guvernatorul) I. Lascăr, Mihai Grosariu, Șt. Morcovescu-Teleajan, Rella Ghițescu, Șt. Dăncinescu, Puiu Simionescu etc.

Decorurile vor aparține d-lui Adalbert Wilke.

„Codul cărții"

La Direcția Literară din Ministerul Artelor și Informațiilor se lucrează la „Codul Cărții", noua lege care va apare săptămâna viitoare în Monitorul Oficial. „Codul Cărții" va reglementa pe viitor noile drepturi și obligațiuni ale scriitorilor, privitoare la operele lor.

„Serafim"

comedia artistului bucureștean Ionel Țăranu, se vo reprezenta în cursul acestei stagiuni la Teatrul Național din Iași, în direcția de scenă a d-lui Marin Iorda.

In rolurile principale vor apare d-nii Puiu Simionescu (Serafim) și Șt. Dăncinescu.

„Cine m'a salvat"

Reușita comedie sovietică de Moss și Cerviaski se va reprezenta Duminică după masă la Teatrul Național în cadrul unui festival organizat pentr 23 August de U. F.D.R. Iași. In fruntea distribuției acestei piese se află d-nele Mărioara Davidoglu, Silvia Ionașcu, d-nii Remus Ionașcu, Ion Schimbinschi, Mihail Grosariu, etc.

Sport

Ce a dovedit Provinciala C. U. T. dela Iași

Sport cantitativ - Sport calitativ

Cupa Unității Tineretului, această măreață probă, menită să desvăluie prin concursuri populare în tot cuprinsul țării, noui talente sportive și să asigure astfel o bază solidă de desvoltare și creștere a mișcării sportive din Republica Populară Română, a dovedit odată mai mult — prin succesul desăvârșit pe care l-a obținut — semnificația înaltă a spiritului inițiator.

Sutele de sportivi care au concurat în diferitele probe și miile de spectatori care i-a urmărit din tribună, au arătat că sportul românesc se poate bizui astăzi pe aportul lor entuziast, în drumul lui spre făurirea sportului de masse.

„Cupa Unității Tineretului" s'a afirmat de o manieră categorică, prin însăși structura ei, drept cea mai grandioasă competiție din analele sportului românesc.

Privite în ansamblul lor, rezultatele înregistrate la Iași au fost meritoase, dar s'au clasificat cu mult sub nivelul celor din Cluj, Brașov și Timișoara. Și este și normal să fie astfel, fiindcă nu este un secret pentru nimeni faptul că Moldova noastră deabia a fost trezită la viață sportivă, după ce lâncezise ani dearândul într'o inactivitate continuă.

Ca rezultat direct al acestei stări de fapt, nu se putea realiza performanțe similare celor din Timișoara, Brașov sau Cluj, orașe cu tradiție sportivă recunoscută, centre unde sportul are adepți numeroși care-l practică și-l vizionează cu ardoare, cu mult înainte ca această disciplină să pătrundă firavă și timidă, meleagurile noastre.

La noi sportul deabia acum pășește viguros înainte spre înfăptuiri temeinice.

„Cupa Unității Tineretului" a fost semnalul. Și tinerii au pornit să facă sport. La început e greu. Avem deocamdată sport cantitativ,—și aceasta e un succes.

Sportul de masse presupune însă și sport calitativ. Pe aceasta îl vom avea neîndoios într'un viitor nu îndepărtat.

AL. CERBU

OAMENI ȘI FAPTE DIN U. R. S. S.

O nouă plantă minunată cultivată în U. R. S. S.

In grădina botanică din Voronej crește o plantă minunată care este o raritate în toată lumea și un fenomen unic pentru clima temperată. Este vorba de planta Ciufa (Cypenes esculentus). Bulbii ciufei sunt în acelaș timp și un concentrat alimentar și un fabricat natural; ei pot fi mâncați cruzi și sunt extrem de hrănitori.

Bulbii ciufei conțin 55 la sută grăsimi și este foarte interesant faptul că cu cât se păstrează mai mult cu atât crește în ei cantitatea de grăsime. Această grăsime este foarte bună, ea amintind grăsimea măslinelor (Oleea europea) și este un produs alimentar de prim ordin.

Ciufa mai este un excitant perfect al sistemului nervos.

In afară de aceasta, ciufa poate servi perfect ca un înlocuitor al migdalelor și al boabelor de cacao. In stare sălbatică ciufa crește în India și Egipt.

Un milion de hectare de arături de toamnă în regiunea Stalingrad

Tineretul și comsomoliștii din regiunea Stalingrad pregătindu-se pentru întâmpinarea a 30 de ani dela înființarea Comsomolului au hotărît să are un milion de hectare de arături de toamnă.

Un păr care dă două recolte pe an

Pe terenul stațiunii de experimentarea culturilor sudice și subtropicale din Soci, elevul lui Miciurin, Zorin a creat o livadă de pere vegetative, unică în lume. Acest păr, descoperit de Zorin, din îndemnul lui Miciurin, în pădurile caucaziene, dă primele sale fructe din flori, apoi după 2-3 săptămâni dă alte fructe, de astă dată din frunze. Metoda unei rapide înmulțiri a părului prin altoire, elaborată de Zorin, permite sădirea acestui păr vegetativ pe sute de hectare în livezile colhozurilor.

Desvoltarea industriei piscicole în Uniunea Sovietică în perioada actualului plan cincinal

Noul plan cincinal de reconstrucție și desvoltare a economiei naționale a Uniunii Sovietice prevede o mare desvoltare atât a pescuitului cât și a prelucrării peștelui. In 1950—ultimul an al planului cincinal postbelic—vor fi pescuite 20,5 milioane quintale de pește, ceeace înseamnă, că peste 7 milioane quintale mai mult decât în 1940. In cursul perioadei cincinale se va restaura și mări flota industrială de pescuit care a suferit mult în timpul războiului. Se vor construi peste 3500 vase motorizate și 10.000 vase de pescuit cu pânze și vâsle. Lângă Marea Murmansk se construește un mare șantier pentru construcția vaselor de pescuit.

Deasemenea vor lua o mare desvoltare lucrările de exploatare piscicolă. Se vor construi zeci de stațiuni de radio noui, o flotă numeroasă și un număr mare de avioane care vor ajuta pescarilor să stabilească locurile de concentrare a peștilor.

Producția conservelor de pește va crește 2,5 ori. Se vor construi 13 noui fabrici mari de conserve.

O mare atenție va fi acordată și desvoltării pescuitului în fluvii, lacuri și jazuri.

Contribuția sovietică

la făurirea culturii progresiste românești

(Urmare din pag. I-a)

ducerea Partidului de avantgardă a poporului muncitor din țara noastră, să mergem, am obținut unele victorii, aceasta se datorește în primul rând sprijinului imens pe care ni l-a dat Uniunea Sovietică.

In opera de îndrumare a intelectualilor noștri pe linia unei culturi științifice care să servească poporul și clasa muncitoare, în opera de dezintoxicare a oamenilor noștri de cultură de o serie de prejudecăți științifice și sociale, în opera de înzestrare a acestora cu metode care să le ușureze munca și să nu dea greș niciodată, contribuția culturii sovietice a fost imensă.

Lucrările clasicilor, marxism-leninismului, dintre care multe au fost traduse de către Editura în limbi străine din Moscova, au oferit cărturarului român nu numai concepția cea mai înaintată despre lume și viață, dar și metoda sigură și singura, cu care poate ajunge la rezultate pozitive în înțelegerea fenomenelor, în tratarea problemelor.

Studiile savanților sovietici, ale filosofilor și criticilor sovietici, publicate separat sau în reviste („Veac Nou", „Analele româno-sovietice", „Probleme de literatură și artă", „Contemporanul" etc.) au demonstrat oamenilor noștri de cultură rezultatele pe care le poate atinge un cercetător din orice domeniu, atunci când folosește metoda materialismului istoric și dialectic, lucrează planificat și colectiv.

Demascarea absurdităților teoriilor spiritualiste și idealiste, șovine și antiumane ale occidentalilor feudali sau burghezi, operație îndeplinită cu curaj și până la capăt de savanții sovietici, i-au îndepărtat pe oamenii noștri de cultură de servilismul față de orice produs al culturii apusene și i-a îndrumat pe calea cea dreaptă.

In domeniul artistic, traducerile din Maiakovschi, din Gorki, din Șolohov, din Alexei Tolstoi, Ehrenburg, din Simonov și din alți creatori sovietici au demonstrat până la ce înălțimi estetice poate duce realismul socialist. Același rol l-au îndeplinit albumele cu reproduceri din plastica sovietică, din arhitectura sovietică. Concertele de muzică sovietică, cinematograful sovietic, la rândul lor, au avut o influență hotărîtoare și în bine asupra oamenilor de cultură români.

Dacă literatura sovietică, arta sovietică ne-au oferit modele de creații măreți care să servească poporul și clasa muncitoare, documentele teoretice sovietice și, în primul rând, cele trei rapoarte de partid ale lui Jdanov privind literatura, muzica și filosofia, au fost de un real folos pentru lămurirea teoretică a literaților și criticilor noștri artistici.

Uniunea Sovietică are marele merit de a-i fi smuls pe savantul român din lumea îndoielilor și framântărilor, de a-i fi ajutat să facă primii pași pe drumul unei munci organizate științific și colectivist, consacrată ridicării masselor. Uniunea Sovietică are marele merit de a-i fi scos pe literații noștri din turnul lor de fildeș, de a-i fi îndrumat pe singurul drum care duce la Arta mare.

Nu mai mic este rolul Uniunii Sovietice în ridicarea nivelului cultural și politic al masselor noastre.

Exemplul unei țări care, printr'o instrucție generalizată a masselor și printr'o grijă deosebită acordată cultivării acestor masse, a reușit să învingă greutăți ce păreau de nelnvins, să construiască ceeace, în mod obișnuit se socotea irealizabil, a constituit un puternic imbold pentru poporul nostru, de a „lua cu asalt fortăreața științei".

Numai dacă vom ține seama de acest factor, și de grija pe care P.C.R.-ul la început, P.M.R.-ul apoi, după exemplul Partidului Bolșevic al Uniunii Sovietice, au acordat-o ridicării nivelului cultural al masselor populare, ne vom explica dece tirajul ziarelor de calitate s'a ridicat atât, dece revistele de cultură au pătruns în fabrici și uzine, dece editurile noastre au înregistrat succese nemaiîntâlnite în analele istoriei noastre, dece s'au înmulțit bibliotecile și a scăzut numărul analfabeților din țara noastră.

Nu trebue să uităm un lucru: că în noul mod de organizare a instituțiilor noastre de cultură, a școalei românești, a căminurilor culturale, a Academiei Republicei, experiența sovietică a fost pe deplin folosită, că lucrări ca „Pedagogia în U.R.S.S." a d-lui M. Rolier, au jucat un mare rol în această operă.

Și tot Uniunea Sovietică ne-a dat exemple strălucite de curajoasă a metodei criticii și autocriticii în domeniul cultural, ceeace permite înlăturarea deficiențelor și progresul.

Când în Republica noastră se pun bazele unei noui culturi, care să păstreze toate tradițiile bune ale trecutului și să deschidă largi perspective pentru viitor, a unei culturi progresistă ca fond și națională ca formă care să slujească poporului muncitor în lupta pe care o duce pentru totala sa eliberare, Uniunea Sovietică a adus și aduce o contribuție imensă.

Pentruca temeliile acestei culturi, menite să ușureze, să îmbogățească și să înfrumusețeze viața poporului nostru, să fie cât mai solide, privirile noastre trebuesc în permanență îndreptate spre Răsăritul unde strălucește soarele luminii și speranței a milioanelor și milioanelor de obidiți din toate țările, spre Răsăritul în care s'a făurit cea mai înaintată cultură, un umanism nou și măreț

Citiți OPINIA

BAZAR SPORTIV

Arbitrul matchului Politechnica—Desrobirea

Matchul Politechnica Iași—Desrobirea Constanța, de Duminică 22 crt. din cadrul Diviziei Naționale B, va fi arbitrat de dl. Liviu Țopa (Suceava).

Concurs sportiv organizat de UNSR Iași

Secția sportivă a U. N. S. R-ului organizează în jurul datei de 25 August un mare concurs sportiv.

Probele vor consta din atletism, jocuri, wolley-ball, ping-pong și șah.

Sunt invitați a lua parte toți studenții din cercul județean Iași UNSR, precum și absolvenții din UAER.

Concurenții se pot înscrie zilnic între orele 12-13 și 19-20 la sediul UNSR, secția sportivă.

Din cauza abundenței de material, reportajul-interviu cu cele două revelații ale C.U.T-ului dela Iași: Radu Silvia și Guragata Elena va apare într'un număr viitor.

Programul Diviziilor A și B de Duminică 22 August

Duminică 22 August începe în toată țara Divizia Națională A B și C. Iată jocurile primei etape div Div. A și B seria I-a.

Div. Națională A

Dinamo-Jiul, Metalochimic-CFR Tim., „U"-ITA, Politechnica-Petrol, Libertatea-RATA, CSMM-CFR-Cluj.

Div. B seria I-a

Concordia-Textila Sf. Gheorghe, Griviția CFR-Dinamo-Pitești, Șoimii CFR Sibiu-Astra Rom.-Moreni, Politechnica-Desrobirea, CFR Galați-Arsenal Sibiu, Arlus-Socec București, F.C. Călărași-F.C. Ploești.

La Textila-Copou

muncitorii depun eforturi pentru mărirea și îmbunătățirea producției

(Urmare din pag. I-a)

seamă de întreceri.

S'au provocat la întrecere secțiile, echipele și muncitorii, toți având acelaș țel: depășirea actualului nivel al producției și al productivității muncii.

Intreceri

Un entuziasm deosebit caracterizează aceste întreceri și se desprinde din tot ce se află în fabrică.

Suveicile bat parcă mai repede și mai puternic. Fusele se învârt din ce în ce cu mai multă viteză.

Muncitorii nu mai au acele mișcări obosite de roboți automați, ca înainte, mișcările lor sunt precise și repezi. Chipurile lor sunt luminate, de bucuria că producând cât mai mult, produc pentru ei.

Iat-o de pildă pe Trofinica Jana dela filatură.

Ochii îi aleargă atenți de la fuse la fire. N'are timp de vorbă și deaceea ne arată cu un gest un cartonaș așezat în fața ei pe care scrie:

„Tovarășe se apropie 23 August"

Chipul ei reflectă o nouă atitudine.

Atitudinea oamenilor muncii conștienți de rolul lor în Republica Populară Română.

Cu Albu Ana și Ariton Florea dela secția de țesătorie putem sta de vorbă în timp ce mașinile funcționează.

Războaele lor fiind cele mai îngrijite, au reușit să ridice producția cu 35 la sută față de plan, în timp ce altele deabia ating norma.

Sunt amândouă în întrecere și deaceea tot timpul se supraveghează cu coada ochiului. Când Albu Ana a reușit să ridice producția la 7 metri pe oră, Ariton Florica nu s'a lăsat până ce n'a ridicat producția la războiul ei la 9 metri.

Azi au ajuns ambele la 12 metri pe oră, cifră pe care se străduesc s'o depășească.

„Dacă ne sosesc curelele de bătae ce le așteptăm, voi ridica precis norma la 15 metri pe oră", ne spune Albu Ana.

Lipsuri

Intr'adevăr, producția la secția de țesătorie suferă foarte mult din pricina unor fuse care temporar lipsesc. Lipsesc, de pildă, curele de bătae, curele care sunt strict necesare la funcționarea războaelor.

Tabloul de producție arată în chip elocvent ce înseamnă lipsa acestor curele.

De exemplu la mașina Nr. 2 producția a fost depășită în ziua de 5 August cu 49 la sută, iar în ziua de 14 August cu același muncitor și aceleaș eforturi deabia a fost depășit planul cu 30 la sută.

Cauza e că în acea zi cureaua s'a rupt de nenumărate ori, întepenind producția.

Așa întâmpină muncitorii 23 August

„Cum poate întâmpina ziua eliberării muncitorimea conștientă, acum când toate mijloacele de producție sunt ale noastre, când scuturați de jugul exploatării capitaliștilor, când această zi o sărbătorim în Republica Populară Română pentru prima oară în condiții noui de viață, decât muncind cu râvnă și cu mult folos pentru înflorirea economiei noastre naționale și pentru ridicarea nivelului de trai al tuturor oamenilor muncii cu brațul și cu mintea dela sate și orașe" —ne spune muncitorul Balță N.-Iai.

INFORMAȚIUNI

Pensionari citați la comisia locală de revizuire

Următorii pensionari sunt citați pentru termenul de 24 August, ora 16: Hurduc Ioan St. Atanasie 13, Știrbu D-tru Cr. Musteață 3, Lucaci Paraschiva Vânători 4, Juganaru Ecaterina Italiană 1, Vasilescu Vache Const. Florilor 13, Popovici Mihai T. Cozma 45, P. Sevițchi Păcurari 153, Bulău P. Ion Florilor 4, Zverea Ion Const. Bogdan 10, Niculescu Anastasia Cișmeaua Păcurari 1 bis, Bozian Gh. Stavrescu Vasile Luca Arbore 18, Gh. Ocneanu Ciric 19, I. Berescu Salciilor 10, Gr. Ionescu Silvestru 14, D. Lambrino Dăncinescu 5, El. Samoilă C. Galata 2.

Eugenia Romanescu Verdeș 1, Const. Bozianu Ciurchi 121, Gh. Bădărău Borteanu 2, Const. Andriescu str. N. Mohănescu 16, V. Dimitriu Vasile Lupu 50, C. Ravliuc Șos. Națională 3, M. Gh. Damian Ciric 3, El. Tofan T. Cozma 18, Gh. Bedreagă Zugravi 6 M. Creangă—Budeanu T. Cozma 26, S. Botez Sf. Haralambie 1, I. Frunză Mutu 16, M. Dimitriu Fulger 8, Ferri Emilia 8, Agr. Sandu Ștefan cel Mare 63, Onică Varvara V. Lupu 25, Fl. Pasnică, Cerchez 1, V. Stanciu Cart. Obreja 2, Const. Alexandrescu, Racovitză 1, B. Cozma Kogălniceanu 1, B. Petre Armeană 4, M. Dragomir Păcurari 51, El. Popovici Cart. C.F.R. Aurora 2, A. Angheluță Fund. Zlataust 7, Caraghim Ilie Șos. Socola 21, H. Chișcă Spancioc 20, Toma P. Elena, Ada Marinescu 185, L. Marănduc Șos. Sărărie 10, A. I. Butucea, N. Mohănescu 70, Gh Șindilaru, Calea Sâmbetei 2, L. Popovici, Bucșinescu 7, El. Gh. Popovici Caragiale-Copou 7, Gh. Nichifor, Dochia 22, I. Goria Păcurari 172, Gh. Buruiană Țuțora 127, El. Baraban Crucea Roșie 1, R. Tcaciuc, Pompieri 12, A. Lazaride, Berthelot 10, El. Nicula Sft. Haralamb 11, M. Creangă-Budeanu, T. Cozma 28.

Dela U.A.E.R.

Azi 18 August a. c. au început cursurile de preparare, organizate de U.A.E.R. pentru pregătirea elevilor la examenul de admitere în facultăți. Cursurile acestea se țin de către studenți și profesori universitari în localul liceului „Oltea Doamna".

Joi va avea loc dela orele 14 la 15 un curs de anatomie pentru candidații la medicină.

*

Cursurile de meditații pentru elevii corigenți care au loc în localul liceului Internat, vor continua cu concursul studenților, care vor ține locul profesorilor de specialitate, în timpul ce aceștia iau parte la cursurile școlii de îndrumare.

Aceste cursuri se vor ține până la data începerii examenelor de corigență.

*

Echipa elevilor brigadieri ieșeni, care lucrează actualmente pe șantierul dela Salva-Vișău se vor întoarce în localitate în ziua de 25 August a.c. când vor termina lucrările pe acest șantier, unde au reușit să se evidențieze întrecând cu mult norma stabilită.

Sindicatul salariaților agricoli

va avea adunare generală Joi 18 August a. c. în localul Consiliului Sindical unde vor lua parte delegați CGM și din județ, când se vor discuta chestiuni cu privire la reorganizarea comitetului județean, cât și chestiuni de ordin general cu privire la bunul mers al activității sindicatului.

Comunicat important pentru studenți

Toți studenții aflați în Iași, sunt invitați să se prezinte la secția profesională a cercului județean Iași (Cantina Politechnicei) în ziua de 20 August 1948, între orele 12-13 și 19-20 pentru a da relații privitor la situația examenelor.

*

Se aduce la cunoștința tuturor studenților că Vineri 20 August ora 17, are loc în sala de festivități a U. N. S. R.-ului o plenară la care sunt invitați toți studenții întrucât se vor discuta chestiuni foarte importante.

Angajări de diurniști temporari la Administrația Financiară din Iași

La Administrația Financiară din Iași, au fost angajați următorii diurniști temporari: Dorobanțu Gheorghe agent administrativ stagiar, Ciuboțică Ion agent administrativ și Iliescu Virginia impegat administrativ.

Dela Comitetul Național pentru ajutorarea Greciei

Delegați ai Comitetului local s'au deplasat în satele Trifești, Țigănași, Probota, M. Kogălniceanu, pentru acțiunea de lămurire a masselor sătești despre importanța operei de ajutorare a luptătorilor greci. Sătenii din aceste sate și-au luat angajamentul de a contribui cât mai mult la această acțiune de ajutorare.

Alte furturi și spargeri

Alte două furturi prin spargere, săvârșite după cât se pare de aceiași bandă,—au fost aduse la cunoștința jandarmilor de către locuitorii Ciolănaș C-tin și Mahovanu Vasile din Podul Iloaie.

Păgubașii arată că în aceiași noapte, spărgătorii au pătruns în locuințele lor prin ruperea unor lacăte și au furat bani și lucruri de îmbrăcăminte. Intrucât au mai fost semnalate și alte spargeri de aceiași manieră, în împrejurimi, jandarmii au pornit în urmărirea răufăcătorilor.

Spargere la locuința unui director de școală

Dl. Hâncu D-tru, directorul școlii primare din com. Horlești, a reclamat organelor jandarmerești că în cursul nopții trecute a fost victima unor îndrăzneți spărgători.

Reclamantul arată că, răufăcătorii s'au introdus în locuința sa prin forțarea unui geam și i-au sustras îmbrăcăminte și lengerie de mare valoare.

Postul de jandarmi respectiv a întreprins cercetări pentru capturarea hoților.

— **OFICIUL DE TURISM IAȘI, organizează pentru zilele de 21-23 August (Sâmbătă, Duminică și Luni O EXCURSIE la: Piatra Neamț, Ceahlău, Cheile Bicazului și Lacul Ghilcos, cu autobuz de pasageri RATA având 21 locuri numerotate.**

Informații și înscrieri la Oficiul local de Turism str. Lăpușneanu 16, până Joi ora 18.

Prețul unui loc este de lei 1600.

INTREPRINDERILE MUNICIPIULUI IAȘI

Regie Publică Comercială E. T. A. C. S.

PUBLICAȚIUNE

pentru angajare de ucenici

Se aduce la cunoștința celor interesați, că la sediul Intreprinderilor noastre din Iași str. Uzinei Nr. 38, se primesc cereri pentru examenul de admitere ce se va ține la data de 5 Septembrie 1948, în vederea angajării unui număr de ucenici pentru atelierele Intreprinderilor noastre.

Candidații urmează a îndeplini următoarele condițiuni:

1. Vârsta dela 14—16 ani împliniți.
2. Să fie absolvenți a cel puțin 4 clase primare.
3. Să facă dovadă cu certificatul medical că starea sănătății le îngădue să urmeze meseria aleasă.

Cererile însoțite de:

1. Act de naștere
2. Certificat de cetățenie
3. Act de studii
4. Certificat medical eliberat de medicul Intreprinderilor noastre
5. Certificat de examen psiho-technic.

Vor fi prezentate până la data de 31 August 1948 la Secția de Personal a Intreprinderilor, Str. Uzinei 38, Iași.

Examenul de admitere va consta în proba scrisă și orală asupra obiectelor principale Limba Română, Matematici, Istorie, Geografie și Educație Cetățenească predate în cursul primar de 4 clase.

DIRECȚIUNEA

Artista de mari resurse dramatice (din învățătoarea din Șatră) **VERA MAREȚCAIA** deține rolul principal în puternicul film sovietic

Femeia deputat

Azi premieră la CAPITOL

Lupta împotriva pelagrei și a malariei în județul Iași

(*Urmare din pag. I-a*)

tru femei și 3643 pentru bărbați).

S'a asigurat pentru fiecare comună câte o soră de ocrotire care a muncit voluntar la depistarea cazurilor de pelagră precum la întocmirea fișelor și la aplicarea tratamentelor.

Bolnavilor de pelagră li s'au distribuit 18 kgr. acid nicotinic.

In județ funcționează 14 cantine care împarte zilnic un număr de 1880 rații de alimente-tip.

Combaterea gastro enteritei

La cele 30 circumscripții este mobilizat întregul personal medical și auxiliar care activează în combatea gastro-enteritei.

S'au distribuit—în acțiunea de stârpire a flagelului—32 jum. kgr. sulfamide albe, 240 kgr. orez și o importantă cantitate de lapte-pulbere.

Pentru această campanie s'au ținut la Iași cursuri de dietetică și puericultură, cursuri la care au participat 30 moașe din județ. In comuna Belcești cursurile au fost urmate de moașele din comună, precum și de 30 femei din organizațiile de massă,—înscrise voluntar.

Alte realizări

Un număr de 15 dispensarii au fost înzestrate cu mobilier, instrumentar și medicamente. Din fonduri proprii s'au reparat trei dispensarii: la Trifești, Vlădeni și Poeni.

Sunt în curs de refacere un număr de opt dispensarii. Și este de menționat că la aceste opt dispensare se folosește și munca voluntară a sătenilor.

S'au creiat două băi bine utilate și anume la Țuțora și Costuleni. Ulterior vor fi înființate cele dela Rediu Tatar și Ruseni.

Spitalul din Podul Iloaie a fost pus în funcțiune din fond propriu și prin mijlocirea muncii voluntare. In comuna Voinești funcționează o casă de naștere.

S'a complectat zestrea spitalicească la spitalele din Tg. Frumos și Podul Iloaie.

S'a pus în funcție farmacia Serv. Sanitar,—farmacie situată în Iași, strada Ștefan cel Mare.

S'a curățit un teren,—pe care se va construi o magazie de materiale, necesitat de Serv. Sanitar al Județului.

*

In reportajul viitor ne vom ocupa de realizările Serviciului Sanitar al Municipiului, vom arăta lipsurile semnalate atât la Serv. Sanitar Județean cât și cel Municipal și vom însemna angajamentele de viitor.

REP.

Intreprinderile Municip. Iași E.T.A.C.S. - IAȘI

Regie Publică Comercială

PUBLICAȚIE

Se aduce la cunoștința celor interesați că în ziua de 25 August 1948 ora 16, va avea loc la sediul acestei Intreprinderi din str. Uzinei Nr. 38, licitație publică cu oferte închise pentru furnizarea cantității de 20 vagoane fân de calitate bună, 2 vag. ovăs și 1 vag. orz, predat loco depozit Iași Șos. Națională Nr. 38.

Licitația se va ține în conformitate cu dispozițiunile LCP art. 88 | 110.

Garanția provizorie va fi de 5 la sută din valoarea ofertei.

Caietul de sarcini și orice alte informațiuni se pot vedea și lua dela Bir. Licit. și Str. Uzinei 88.

Trăiască Republica Populară Română.

DIRECȚIUNEA

La capătul unui bogat bilanț de lupte și cuceriri în folosul poporului muncitor

(Continuare din pagina I-a)

lui, se impunea smulgerea pozițiilor pe care clasa exploatatoare le mai deținea în viața de Stat. Alungarea tătărăscienilor din guvern, doborârea monarhiei stâlp al reacțiunei, a însemnat totodată lichidarea principalelor cauze care periclitau reforma monetară.

Măsuri pentru întărirea leului

Venirea unui fiu al clasei muncitoare în fruntea visteriei Statului, a adus după sine o schimbare radicală în politica economico-financiară a țării. Combaterea energică a evazionismului fiscal și dreapta așezare a impozitelor în folosul masselor muncitoare, au determinat creșterea venitului național și echilibrarea bugetului de Stat, ceeace a permis de curând guvernului să aprobe învestirea sumei de 32 miliarde lei pentru desvoltarea industriei, agriculturii și transporturilor, sumă realizată în bună măsură din excedentul bugetar realizat dela 7 Noembrie 1947 încoace.

Bucurându-ne de sprijinul larg al U.R.S.S. dela care am importat în tot cursul ultimului an masive cantități de materii prime și datorită efortului conștient al clasei muncitoare stimulată și îndrumată de Partidul ei, producția și productivitatea muncii se află în continuă creștere.

Ca urmare directă a acestei creșteri, a luptei necruțătoare împotriva speculei, a organizării Comerțului de Stat ca factor regulator al pieții comerciale, îmbinate cu degrevările fiscale dela 1 Aprilie 1948 și reducerea tarifelor pe C.F.R. și a consumului de energie electrică dela 5 Mai 1948, s'a ajuns la o reducere generală a prețurilor ceeace a însemnat în fapt creșterea puterii de cumpărare a salariilor. Reducerea prețurilor la produsele industriale a cauzat mărirea puterii de cumpărare a țărănimii.

O nouă etapă: naționalizarea

Dar toate aceste importante cuceriri nu au fost suficiente pentru a permite construirea socialismului în țara noastră. Căci „reforma monetară a lovit pe speculanții dela sate și orașe, nu a desființat exploatarea omului de către om. Ea nu a putut deci deschide drumul înfloririi economice a țării și lichidării mizeriei, decât prin noi înaintări pe drumul exproprierii exploatatorilor. Stăpânirea capitalistă a principalelor mijloace de producție constituia o piedică serioasă în calea lichidarii înapoerii noastre economice, în calea construirii socialismului.

Pentru a înainta pe drumul lichidării mizeriei, principalele mijloace de producție trebuiau smulse din ghiarele burgheziei și proclamate bunuri comune ale întregului popor.

Cuceririle pe tărâm politic ale clasei muncitoare — dela înlăturarea monarhiei și continuând cu înfăptuirea unității organice și ideologice a clasei muncitoare prin constituirea P.M.R., întărirea alianței dintre oamenii muncii dela sate și orașe, victoria F.D.P. în alegerile pentru Marea Adunare Națională, votarea Constituției, au permis la 11 Iunie 1948 — ca rezultat direct al luptei revoluționare a clasei muncitoare împotriva exploatării — săvârșirea mărețului act al naționalizării principalelor mijloace de producție.

Smulgerea principalelor mijloace de producție din stăpânirea exploatatorilor și proclamarea lor ca bunuri comune ale întregului popor muncitor vine să întregească și să consolideze toate cuceririle obținute sub regimul de democrație populara și permite pășirea pe drumul unei temeinice planificări a producției care să ducă la o puternică desvoltare a economiei naționale.

Un nou avânt în muncă

Desființarea exploatării într'un important compartiment al economiei noastre prin creerea unui sector socialist, a stimulat la un avânt deosebit în muncă toate energiile creatoare ale poporului. Prin descătușarea forțelor de producție, după isgonirea patronatului sabotor s'au creiat premizele unei continue desvoltări a industriei de Stat. Așa a fost posibil ca la Textila-Copou producția să crească cu 254 la sută față de volumul realizat înainte de naționalizare, iar la fabrica metalurgică „23 August" cu circa 600 la sută în luna trecuta față de media lunară realizată înainte de naționalizare.

Pe drumul trasat de P. M. R., înainte spre noi victorii!

Toate aceste mărețe cuceriri obținute pe calea consolidării regimului de democrație populară și a înaintării spre socialism oglindesc în chip strălucit saltul calitativ făcut de clasa muncitoare sub conducerea consecventă a Partidului ei de avantgardă.

Acest salt calitativ stă mărturie elocventă a superiorității regimului nostru de democrație populară față de toate regimurile în care Statul servește ca instrument de exploatare și constrângere în mâna capitalismului împotriva acelor ce muncesc.

In preajma lui 23 August 1948, primul în Republica Populară Română, la capătul unui bogat capitol de lupte și cuceriri în folosul poporului muncitor, oamenii muncii din țara noastră se angajează de a porni cu energii mereu sporite sub călăuzirea clarvăzătoare a P.M.R., pe drumul unor noi biruinți în folosul poporului care muncește, pe drumul instaurării orânduirii socialiste.

PIERDUT foaia Circulație Nr. 447 pe numele Leib Moise Iași. O declar nulă.

Provincia

Condamnați pentru sabotarea colectărilor la Vaslui

Pădurarul Marcu Vasile din Buda-Rafaila, județul Vaslui, vrând să se sustragă colectărilor, și-a dus recolta de 3 jum. ha., unde a bătut-o cu bățul, iar parte a ascuns-o.

Prins și trimis în judecata Instanțelor de Sabotaj de pe lângă Tribunalul Vaslui, el a fost condamnat la doi ani închisoare corecțională și amendă.

Deasemenea morarul Gh. Chiriac din Pungești, a fost condamnat de instanțele de sabotaj la un an închisoare corecțională și amendă, pentru faptul că nu a predat Statului cantitatea de 17.500 kg. porumb, ce o „datora" și pe care a căutat să o dosească.

Colonelul Mihai a fost condamnat la 10.000 lei amendă pentru sabotaj.

Plecarea unei brigăzi a F. N. T. D. R.-ului pe șantierul național Bumbești-Livezeni

In ziua de 15 August a. c. a plecat din Vaslui încă o brigadă de 130 tineri muncitori, pe șantierul național Bumbești-Livezeni.

Mai sunt în curs de plecare încă alte două brigăzi.

Conferință

In sala teatrului județean a avut loc o interesantă conferință a FNTDR-ului Vaslui.

Dl. Căpitănița Gh. secretarul FNTDR-ului a prelucrat teza asupra Conferinței Tineretului Muncitoresc dela Varșovia. După prelucrarea tezei au luat cuvântul reprezentanți ai tineretului studios și militar.

Conferința a fost urmată de un scurt program artistic prezentat cu concursul Consiliului Sindical și UTM.

Asociația Profesională Frizeri și Coafori

CONVOACĂ

toți membrii la o adunare generală pe ziua de Joi 19 August 1948 ora 3. p. m. în localul Federației str. Lăpușneanu 43.

La ordinea de zi:

1. Comunicări importante dela centru.
2. Diverse.

Președinte Iosef Froimovici

Secretar H. Abramovici

Primăria Municipiului Iași

Serviciul Veterinar

INȘTIINȚARE

Primăria Municipiului Iași, Serv. Veterinar aduce la cunoștința tuturor cetățenilor care posedă porci în raza Municipiului nostru, că a sosit vaccinul antipestos, necesar vaccinării porcinelor contra pestei.

Vaccinarea se execută zilnic între orele 9-13 afară de Duminici și sărbători legale, la Dispensarul Veterinar din Piața Sft. Spiridon.

Totodată se pune în vedere celor interesați că la același sediu și între aceleași ore în fiecare zi de lucru se mai execută și vaccinări preventive contra turbării câinilor.

Primar, PALUGA

Secretar General, NUHAMOVICI

Sindicatul din Industria Grafica I și are durerea să anunțe încetarea din viață a tovarășului

Vasile Ionescu

Inmormântarea va avea loc Vineri 20 August 1948 ora 4 d. a.

Cortegiul funebru va porni din str. Fericirii Nr. 2, spre cimitirul Eternitatea.

CHESTURA POLIȚIEI MUNICIPIULUI IAȘI

Serviciul Poliției Ad-tive

COMUNICAT

Ministerul Afacerilor Interne face cunoscut pe această cale tuturor persoanelor civile, care dețin sub orice formă hărți de tip militar la scara 1 | 500,000, 1 | 200 mii, 1 | 100.000 și planuri directoare 1 | 200.000 și 1 | 10 mii, că au obligațiunea de a le depune la autoritățile polițienești, în com. urbane și la posturile de jandarmi în com. rurale, până la data de 1 Sept. 1948.

Cei care nu se vor conforma acestui comunicat, se fac pasibili de sancțiunile prevăzute în Codul Justiției Militare.

ANUNȚ

Primăria Municipiului Iași aduce la cunoștința persoanelor care au cumpărat locuri de morminte pe timp limitat — 7 sau 30 ani — la cimitirile din cuprinsul orașului Iași, că sunt obligați să le răscumpere, la expirarea termenului.

Cei ce nu se vor conforma, sunt expuuși să-și piardă locurile, întrucât Primăria neavând unde să-și extindă cimitirile, este nevoită să le vândă altora.

DOCTOR

S. A. DAVID

Boli Interne și de COPII, BOLI DE FEMEI

Venerice, Sifilis

Blenoragia vindecă radical în 9 ore. (penicilină)

Iași. Str. Costache Negri 3 (colț Elena Doamna)

Cons. 8—12 d.m. și 2—9 seara

Administrația ziarelor

LUPTA MOLDOVEI

și

OPINIA

s'a mutat în

str. Cuza Vodă 50

(localul Băncii de Credit Român)

Orice anunțuri, reclame, și publicațiuni, se primesc la noul sediu din

str. Cuza Vodă 50

Telefon 2042

PIERDUT cartela de alimente pe numele Nina M. Beceru. Asist. de Ocrotire Com. Bucium 1 d. Iași. O declar nulă.

ULTIMA ORĂ

Măsuri de prevenirea incendiilor la întreprinderi

Dispozițiile Ministerului Afacerilor Interne

BUCUREȘTI 19 (Agerpres). —In vederea prevenirii incendiilor, Ministerul Afacerilor Interne comunică:

Intreprinderile sunt obligate a avea un pichet de incendiu, dotat cu mijloacele necesare pentru stingere, iar personalul care le deservește să fie perfect instruit, pentru ca la nevoie să poată interveni, când un real concurs pompierilor militari, la localizarea și stingerea incendiilor.

Ministerul Afacerilor Interne, prin organele sale, va controla — cu începere dela 10 Septembrie 1948 — toate întreprinderile, dacă au luat măsurile necesare pentru prevenirea incendiilor.

In caz de incendiu se vor respecta următoarele dispoziții:

a) Publicul, lucrătorii și personalul imobilelor sau întreprinderilor incendiate vor părăsi locul de incendiu, trecând înapoia cordonului de jandarmi și gardieni.

b) Personalul întreprinderilor, destinat intervenției cu mijloacele de stingere sau nu de ajutor la evacuări și salvări de persoane și materiale, rămâne la locul incendiului grupați și vor participa la acțiunea de stingere după dispozițiunile Comandantului Unității de Pompieri militari.

c) Nici o persoană străină de unitățile de pompieri nu poate interveni în operațiunile de stingere, dând sfaturi, directive, ordine, asupra modului de procedare la stingere, responsabilitatea revenind în întregime formațiunilor de pompieri militari.

d) Persoanele oficiale vor putea pătrunde în interiorul localului de incendiu (în interiorul Cordonului de pază) prin locul fixat anume, fiind rugate ca orice relațiuni privind incendiul să fie cerute numai delegatului Inspectoratului General al Pompierilor, care asistă la incendiu, evitându-se astfel reținerea dela operațiunile de stingere a personalului ce încadrează unitățile de pompieri.

Pentru apărarea bunurilor mobile și imobile aparținând statului sau particularilor, este necesar ca aceste dispoziții să fie respectate.

Cei ce nu vor respecta aceste dispoziții, comit un act de sabotaj, urmând a fi sancționați ca atare.

Conferința Dunăreană a luat sfârșit

A fost semnată Convenția asupra navigației pe Dunăre

BELGRAD 19.— Comitetul General al Conferinței Dunării a adoptat eri la ora 17,20 noul proect de convenție asupra navigației pe Dunăre.

Proectul a fost adoptat cu 7 voturi. Statele-Unite s'au obținut dela votarea pe articole și au votat împotrivă la discutarea în întregime a convenției. Marea Britanie și Franța n'au participat la vot.

După terminarea votului, Președintele ședinței, A. I. Vâșinski a închis Conferința Dunării.

La ora 19 a avut loc solemnitatea semnării noii Convenții asupra navigației pe Dunăre.

Au semnat: din partea URSS, A. I. Vâșinski, din partea Bulgariei, Kamenov, din partea Ungariei, Eric Molnar, din partea RPR Ana Pauker, din partea Rep. Sov. Socialiste Ucraina, Baranovschi, din partea Cehoslovaciei, Vladimir Clementis, din partea Iugoslaviei Bebler.

Fruntași jugoslavi uciși din ordinul lui Tito

Monstruoasa crimă dela frontieră. - Protestul muncitorimei române

BUC. 19.—Intreaga opinie publică este adânc indignată de mârșăva crimă comisă de grănicerii iugoslavi în noaptea de 11 spre 12 August la frontiera cu Republica Populară Română.

După cum se știe, din ordinul Ministrului de Interne Iugoslav, grănicerii iugoslavi au tras ucigând 2 din cei 4 fruntași iugoslavi, care au încercat să treacă frontiera.

Printre cei uciși se află și Generalul-Colonel Arsa Iovanovici, erou al luptei de eliberare și fruntaș al poporului Iugoslav,

Arsa Iovanovici a fost ucis de gloanțele lui Tito, pentrucă a rămas mai departe credincios ideologiei marxiste-leniniste, democrației de partid și pentrucă nu a înțeles să urmeze pe actualii conducători pe calea naționalismului burghez.

Adversar al politicii de îngâmfare și teroare a lui Tito, eroul Iovanovici a fost asasinat pentrucă a fost adeptul prieteniei strânse cu Uniunea Sovietică și pentrucă împotriva actualilor conducători a fost un consecvent adept al marxismului și internaționalismului proletar.

Muncitorimea română înfierează cu energie monstruoasa crimă a actualilor conducători iugoslavi.

PRAGA 19 (Rador).—„France Presse" transmite: Personalul ambasadei jugoslave în Cehoslovacia a adresat Comitetului central al partidului comunist iugoslav la Belgrad o scrisoare de protest împotriva atitudinii adoptată în ultimul timp de mareșalul Tito, solidarizându-se cu rezoluția Biroului informativ a partidelor comuniste.

Scurte știri externe

LONDRA 19. — Consiliul Sindicatelor din Anglia a organizat o mare demonstrație a persoanelor lipsite de locuințe.

*

VIENA 19. — In cadrul trâmbițatului plan Marshall Austria a fost invadată cu mari cantități de... sârmă și... lame de ras. Ba de un timp încoace, vienezilor li se oferă spre vânzare... cuie ruginite, care sosesc necontenit din țara unchiului Sam. Toate aceste produse vin cu etichete pe care stă scris „Marshall ajutor".

*

PARIS 19. — Franța va restitui toate împrumuturile făcute în cadrul „Planului Marshall". Restituirea împrumuturilor se va efectua timp de 30 ani începând din anul 1955.

*

Noul guvern sud-african continuă persecuțiile rasiale împotriva negrilor. Recent, s'a luat hotărârea ca trenurile să aibă compartimente speciale pentru oamenii de „culoare".

Situația agricolă în țară

BUC. 19. (Agerpres) — Situația agricolă din săptămâna dela 9-15 August se prezintă astfel:

Recolta păioaselor a fost terminată. Treierișul s'a extins în 54 de județe.

In cursul acestei săptămâni s'au treierat 512.000 hectare.

Arăturile de vară au însumat 61.000 ha., totalul arăturilor de vară fiind acum de 530.383 ha.

Cositul fânețelor s'a făcut în proporție de 75-80 la sută.

Arestarea corespondentului Agenției „Reuter"

BUDAPESTA 19 (Rador). TASS transmite:

Ministerul de Interne anunță că corespondentul agenției REUTER la Budapesta, Aurel Varannai a fost arestat și remis instanțelor judecătorești. Varannai trimetea în străinătate știri tendențioase lipsite de orice temei să atingă prestigiul Republicii Ungare.

NUMIRI în învățământul superior din Iași

Ministerul Invățământului Public a numit următorul personal didactic la Fac. de Medicină din Iași pe data de 15 Septembrie:

Asistenți: Dr. Trosc Paul (Cl. Chir. și Ortopedie), Dr. Bombea Achilina (Patologie Generală), Dr. Neaga Melania (Histologie), Dr. Andrei Mira (Anatomie Patologică), Doctor Urmă Ion (Cl. Stomatoltgică), Dr. Brăll Eugenia (cl I Medicală), Popa Eugenia (cl. I Medicala) la Institutul de Anatomie: Dr. Frasin G., Dr. Grigoriu Anton, Dr. Rusu Mircea, Dr. Posteucă Mircea la cl. I obstetricală, Dr. Ionescu Georgeta, Dr. Goldenberg Bety, Dr. Lupașcu Gh., Dr. Gavrilescu C., Dr. Cordun Georgeta (cl. Chir. și boalele căilor urinare), Dr. Tudoranu Horia (Labor. de Higienă).

Preparatori: Triandaf Ion și Herneaga Emil (Fiziologie), Steierman Jacques (cl II obstetr), Rosin Constanța și Ionescu Const. (Patol. generală), Petrovici Elena (Histologie), Dumitriu Ștefan (Farmacologie), Dănilă Neculai (Anat. Patologia), Petrescu Bulmeza Maria (Stomatologică); Petrescu Corneliu și Tacu Victor (cl. I Medicala), Comaniță Maria și Buiu Sergiu (Clin. Oftalmologică), Adomnicăi Gheorghe și Nicanor Mânecan (Anat. Topografica).

Intre 21-24 August

Conferința internațională a profesorilor la Budapesta

BUDAPESTA 19 (Rador). —Intre 21 și 24 August va avea loc la Budapesta conferința internațională a profesorilor. Această conferință este convocată în numele organizației internaționale a profesorilor, afiliate la Federația Sindicală Mondială.

In cadrul acestei conferințe se va examina problema democratizării școlii și a luptei profesorilor pentru o pace trainică.

Localurile de consumație trebue să depună lista de prețuri la Direcția Comercială Județeană

--- Comunicatul Ministerului Comerțuiui ---

BUCUREȘTI 19 (Agerpres) —Ministerul Comerțului comunică următoarele:

Localurile de consumație de toate categoriile, din municipii, orașele de reședință și comunele urbane (restaurante, bodegi, etc.) sunt obligate ca în termen de 48 ore dela difuzarea prezentului comunicat să depună la Direcțiunile Comerciale Județene (fostele Oficii Economice Județene), lista cu prețurile practicate în perioada 9-15 August a. c. inclusiv, la toate consumațiile servite în localuri,

Lista va fi depusă direct la Direcția Comercială Județeană, pentru localurile de consumație care sunt situate în capitalele de județ.

Pentru localurile de consumație situate în alte localități decât capitalele de județ, lista de prețuri se va trimite prin poștă recomandat, Direcției Comerciale Județene respective, în termenul arătat mai sus.

Dovada de depunerea listei în termen, se va face prin copia cu numărul de înregistrare al Direcției Comerciale Județene, pentru localurile de consumație situate în capitalele de județ și cu recipisa scrisorii recomandate P.T.T. și o copie depe lista înaintată, pentru localurile de consumație situate în afara capitalelor de județ.

Această măsură este obligatorie atât pentru localurile de consumație particulare, cât și pentru cele aparținând Societăților Comerciale de Stat, Municipiilor sau Comunelor.

Sunt scutite de această obligație, cantinele salariaților de orice categorie.

Se atrage atențiunea că nedepunerea în termen a listelor de prețuri, precum și înscrierea în liste a altor prețuri decât cele practicate în intervalul dela 9-15 August a. c. inclusiv, atrage după sine sancționarea celor vinovați, conform dispozițiunilor Nr. 350 din 1945, pentru reprimarea speculei ilicite și a sabotajului economic.

ALTEȘALON de foști prizonieri români sosiți în țară

Zilnic continuă să sosească în țară noui eșaloane de foști prizonieri din U.R.S.S., care fac parte dintre ultimile loturi.

Astfel, eri după amiază la orele 18.10 au intrat prin punctul de frontieră Ungheni, 461 soldați și 9 ofițeri, reîntorși din prisonierat.

Azi dimineață la orele 3.30, eșalonul a părăsit gara Socola-Roșie, cu destinația Focșani, unde se află centrul de triere.

ORA 12

Condusă de principiul egalității între statele riverane

Uniunea Sovietică va fi reprezentată la Comisia Dunăreană de un singur delegat

— Importanta declarație făcută de d. A. I. Vâșinski —

BELGRAD 19 (Rador).—In ședința plenară din dimineața zilei de 18 August, d. A. I. Vișinski a făcut următoarea declarație:

„După cum se știe, articolul V din proectul de conveție prezentat de delegația sovietică spune că, Comisia Dunăreană urmează să fie alcătuită din reprezentaetii țărilor dunărene, și anume: câte unul din partea fiecărei țări

Deși Consiliul Miniștrilor de Externe adoptase o decizie în sensul că U. R. S. S. deține două voturi în Conferința Dunăreană, guvernul U. R. S. S.-ului, condus de principiul egalității între statele dunărene și renunțând la dreptul de a avea doi reprezentanți, consideră că este just ca U. R. S. S. să aibe un singur reprezentant în Comisia Dunăreană.

Astfel, Uniunea Sovietică va fi reprezentată în Comisia Dunăreană de un singur delegat, care va fi în acelaș timp reprezentantul U.R.S.S.-ului în totalitate și al Republicelor Sovetice care fac parte în U. R. S. S., inclusiv Republica Ucraniană.

Negocieri de pace în Palestina cerute de reprezentantul statului Israel la Consiliul de Securitate

LAKE SUCCESS 19 (Rador) —D. Eban, reprezentantul statului Israel, a insistat în fața Consiliului de Securitate ca să se înceapă imediat negocierile de pace în Palestina. El a subliniat că, dacă arabii nu ar fi violat armistițiul, evreii nu ar fi întreprins nici o acțiune în acest sens.

Reprezentantul statului Israel a atras atenția că pentru arabi acceptarea de a începe negocieri de pace nu implică, așa cum și-au exprimat temerile, recunoașterea juridică a statului Israel.

Muncitorii din porturile americane amenință cu grevă

NEW-YORK 19. — Raporturile dintre Societățile americane de navigație și Sindicatele marinarilor, din Federația Americană a Muncii, s'au agravat în ultimele zile.

5 sindicate de marinari de pe țărmul occidental au cerut mărirea salarului cu 15 dolari pe lună, în timp ce Sindicatele dokerilor și bucătarilor au anunțat că vor declara grevă la 12 Septembrie, dacă nu li se vor accepta cererile de mărire a salarului.

BIBLIOTECA UNIVERSITĂȚII - IAȘI

ANUL 40 Nr. 583

ABONAMENTE
Lei 360 — 3 luni
15.000 întreprinderi, autorități pe un an

Atelierele tipografice
IAȘI, Str. ȘTEFAN CEL MARE 50-52

4 Pagini 4 Lei

OPINIA

ZIAR POPULAR COTIDIAN

Sâmbătă 21 August 1948

Redacția
IAȘI, STR. ȘTEFAN cel MARE Nr. 5[illegible]
Administrația
IAȘI, STR. CUZA VODĂ Nr. 50[illegible]

TELEFOANE:
Redacția Nr. 1309
Administrația 2042
Serv. de noapte 2088

Director C. R. GHIULEA

Sarcini noi pentru ridicarea nivelului de trai al celor ce muncesc

In articolul publicat în „Scânteia" cu ocazia împlinirii unui an dela reforma monetară d. Vasile Luca se ocupă de o serie de probleme foarte interesante privind mărirea productivității agricole.

Unele dintre problemele pe care d-sa le ridică presupun durată și eforturi, soluționarea lor justă implicând totala mecanizare a agriculturii și educarea țărănimei muncitoare într'un spirit nou.

P.M.R.-ul, prin d. ministru Vasile Luca arată totuși că acum chiar sunt pregătiți factorii care să permită mărirea productivității agriculturii noastre în anumite ramuri, operație ale cărei consecințe vor fi ridicarea standardului de viață și a nivelului cultural al țărănimei muncitoare, mărirea puterii de cumpărare a salariilor, intensificarea exportului, ceeace va crea condițiile unui import masiv de mașini și utilaj necesare desvoltării industriei noastre.

Domnul V. Luca atrăgea în acel articol atenția că la noi s'a neglijat un sector foarte important al economiei, acel al refacerii și desvoltării parcului de vite și păsări.

Deși, în ceeace privește parcul de vite mari cornute, noi am atins situația din anul 1938, n'avem însă posibilitățile de a satisface cerințele sporite ale populației cu produse lactice, carne și piele. Deaceea „carnea, untul, untura, brânza, etc., sunt de 4-5 ori mai scumpe astăzi decât în 1938".

Deasemeni autoritățile locale, în deosebi, trebue să-și dea seama ce importantă prezintă grajdurile comunale pentru animalele de reproducție. Aceste grajduri trebuesc organizate pe dată. In felul acesta, în doi ani vom putea avea cu 1.000.000 — 1.200.000 capete de vită mai mult decât am avea în condițiile de astăzi.

Deasemeni județele ar putea organiza clocitorii și crescătorii de păsări, de porci.

ION LUCREȚIU

(Continuare în pag. 3-a)

Inovații în procesul de producție

Cea de a patra aniversare a lui 23 August, zi în care poporul român a fost eliberat de bravele Armate Sovietice de sub jugul cotropirii fasciste are o deosebită semnificație.

Sărbătorim anul acesta primul 23 August în Republica Populară Română, patria tuturor celor ce muncesc.

Anul acesta, ziua eliberării noastre naționale marchează o strălucită etapă de luptă și cuceriri ale clasei muncitoare condusă de avantgarda sa pe calea unei vieți noi, pe calea construirii orânduirii socialiste.

Primul 23 August în Republica Populară Română vine să încununeze bilanțul victoriilor repurtate de clasa muncitoare în decursul celor patru ani care s'au scurs dela ziua eliberării noastre.

Conștienți de importanța și semnificația deosebită al acestui nou 23 August, oamenii muncii de la orașe și sate se străduesc să întâmpine istorica și măreața sărbătoare a poporului nostru sub semnul unor noi biruințe pe frontul muncii.

Astfel se explică entuziasmul uriaș cu care muncesc astăzi oamenii muncii. Cu fiecare zi, cu fiecare ceas care se apropie de 23 August muncitorii se străduesc să adauge noi realizări la lanțul victoriilor de până acum, pentru desvoltarea și desăvârșirea succeselor de până acum.

Sub semnul și în cinstea acestui 23 August oamenii muncii s'au avântat cu un elan sporit în lupta și munca pentru sporirea producției pe calea unei mai înalte productivități a muncii.

In centrul atenției muncitorilor și tehnicienilor se află azi preocuparea găsirii metodelor care să permită o serioasă îmbunătățire a procesului de producție.

Insuflețiți de noul ritm imprimat în fabrică de aproprierea lui 23 August,

L. Z.

(Continuare în pag. 3-a)

Acum patru ani

Ostașii glorioasei Armate Sovietice au eliberat Iașul

Antonescienii și-au retras autoritățile. Sub focul tunurilor. Fug nemții. Primii soldați ai lui Stalin. Luptă și muncă pentru o viață nouă

20 August 1948. Se împlinesc azi patru ani dela acea măreață și mult așteptată zi în care vitejii ostași ai Armatei Sovietice au pătruns în orașul nostru, desrobind cu un ceas mai devreme pe ieșeni de sub jugul asupririi hitleristo-antonesciene.

In această zi de mare înălțare pentru ieșeni, gândul oamenilor muncii îndreaptă prinos de recunoștință, slăvind memoria glorioșilor ostași ai popoarelor sovietice, care și-au jertfit viața în lupta împotriva cotropitorilor, pentru eliberarea noastră, pentru eliberarea tuturor popoarelor subjugate. Plin de recunoștință și dragoste nețărmuită îndreptăm azi gândul nostru către viteaza Armată Sovietică și popoarele sovietice în frunte cu marele și iubitul lor conducător și învățător I. V. Stalin.

Un oraș părăsit

La a patra aniversare a lui 20 August, gândul nostru scrutează o clipă războiul anilor trecuți, poposind în preajma imaginei acelei luminoase zile de 20 August 1944...

In scopul de a-și apăra propriile-i interese, împotriva voinței întregului popor muncitor, burghezia exploatatoare, în frunte cu cel mai abject regim al ei și cu sprijinul monarhiei, a respins toate propunerile oferite cu largă generozitate de către U.R.S.S. în vederea încheerii unui armistițiu. Așa se făcea că de cinci luni și mai bine bătrâna cetate a Iașului a fost transformată în redută.

Intreprinderile și instituțiile se evacuaseră încă din Martie. Mai marii orașului pe atunci și toți amicii lor au luat-o și ei la sănătoasa. Poliția antonesciană se evacuase și ea.

Nemții și bandiții de tot felul se simțeau în apele lor. Crimele și jafurile se țineau lanț. In Iași se vedeau tot mai puțini civili și aceia umblau mai rar. Peste tot se auzea răcnetul nemților bieți și tropăitul cizmelor lor pe caldarâmul plin de sticlă pisată.

Zonă de front

Din Martie și până în August, ziua sau noaptea au cântat sinistru ghiulele și mitralierele. Pe bolta cerească păsările de oțel se încleștau în hore nebune și caldarâmul se cutremura sub șenilele tancurilor.

Mitralierele lătrau tot mai aproape și obuzele se spărgeau chiar în oraș.

In văzduh plutea miros de praf de pușcă. Z și noapte, timp de șase luni de zile au

L. ZAHARIA

(Continuare în pag. 3-a)

Terminarea exteriorului la imobilul Primăriei și amenajarea terenului de Sport

— Angajamentele luate de salariații comunali până la 23 August

Salariații Primăriei Municipiului Iași, îndrumați de organizația de Partid, au dus în timpul din urmă o muncă constructivă foarte remarcabilă.

Această muncă, independentă de lucrul de birou, s'a manifestat în mai multe direcții.

O contribuție prețioasă

la amenajarea Palatului Municipal a fost dată de toți salariații Comunei.

Incepând dela 1 Mai crt. și până în prezent slujbașii acestei instituții au prestat 3200 ore muncă voluntară la refacerea clădirii Primăriei. Deasemeni, s'a lucrat cu însuflețire la asanarea terenului sportiv din strada V. Alecsandri.

S'a transportat o importantă cantitate de material la Casa de odihnă a salariaților dela Repedea. Refacerea acestei case de odihnă va începe la 25 August. Aproximativ 80 la sută din materialele necesare reconstrucției Casei de odihnă au fost transportate.

Prin prestarea muncii voluntare la amenajarea imobilului Comunal, a terenului de sport și prin depozitarea a 18 vagoane lemne de pe terenul din strada Alecsandri, pe un teren învecinat, s'au făcut simțitoare economii.

Meseriașii dela Atelierele Comunale

prin muncă neprecupețită, în afara orelor de serviciu, au confecționat uși și ferestre pentru clădirea Primăriei. Deasemeni, salariații Atelierelor Comunale au reparat în mod voluntar uneltele Comandamentului de asanare.

Salariații dela Cimitire și cei dela piețele comunale a adus deasemeni un frumos aport la munca ce s'a înfăptuit la Palatul Municipal, precum și la terenul sportiv.

Personalul serviciului horticol a contribuit în mod valoros la ornamentarea parcului din Piața Unirii, precum și la asanarea terenului din dosul fostului

(Continuare în pag. 2-a)

Acțiunea Sindicatului Mixt de scriitori, artiști și ziariști în vederea sărbătoririi zilei de 23 August

Contribuția Teatrului Național. Membrii Filarmonicii vor presta muncă voluntară la opera de reconstrucție a orașului.

In vederea sărbătoririi zilei de 23 August, Sindicatul Mixt de scriitori, artiști și ziariști din localitate și-a luat angajamente concrete de muncă în vederea ridicării nivelului cultural, artistic și politic al maselor și de îndrumare a lor ideologică-politică.

Artiștii Teatrului Național

vor constitui o echipă care se va deplasa Duminică 22 August la Tg. Frumos, unde vor juca, în mod gratuit „O cerere în căsătorie" de Cehov. O altă echipă va juca în Parcul Expoziției în după amiaza aceleași zile „O veste mare".

In restul după amiezii taraful „Doina Moldovei" va cânta muzică populară română și sovietică.

In seara zilei de 22 August o altă echipă a Teatrului Național va juca în cadrul U. F. D. R.-ului piesa „Cine m'a salvat".

In seara zilei de 23 August se va juca la Teatrul Național „O veste mare".

Toate aceste spectacole sunt gratuite.

Artiștii Filarmonicii

care se află în Iași vor presta Sâmbătă 21 Aug. munca voluntară în cadrul reconstrucției orașului. Deasemeni, ei vor complecta echipa artistică dela atelierele R.A.T.A. care se deplasează Duminică în județ.

Plasticii

și-au luat angajamentul de a orna festiv localul Școlii de Belle Arte în exterior și interior.

Teatrul Idiș

se va deschide Duminică într'un cadru sărbătoresc în grădina „Pomul Verde".

Cu această ocazie, artiștii dela teatrul idiș vor da și o reprezentație în mod gratuit.

Ziariștii

și-au luat angajamentul de a intensifica munca de ridicare ideologică și politică a maselor largi populare, de a împodobi sediile redacțiilor etc...

Doina Moldovei

își va da concursul la toate manifestațiile artistice muncitorești din localitate.

Entuziasmul cu care Sindicatul Mixt de scriitori, artiști și ziariști, întâmpină istorica zi de 23 August, probează că legătura dintre masele largi și artiștii lor s'au strâns, că artiștii și ziariștii ieșeni au căpătat conștiința rolului măreț pe care îl au în Republica noastră Populară.

Angajamentele luate de salariații Serv. Sanitar Iași pentru ziua de 23 August

au început să fie traduse în viață

Concomitent cu aceasta însă, trebuesc remediate o serie de lipsuri

In reportajul de ieri ne-am ocupat de înfăptuirile din ultimul timp dela Serviciul Sanitar Județean.

Vom arăta acum care a fost activitatea salariaților Serviciului Sanitar Municipal, începând dela 1 Mai cor. și până în prezent.

Un număr de 45473 persoane au fost vaccinate cu vaccin antitific paratific (vaccinul I, II și III și revaccinul I și II).

In total s'au administrat 128706 injecții.

Este remarcabil că planul a fost depășit cu peste una sută mii persoane vaccinate. Operațiunea aceasta este în curs de executare.

S'a administrat vaccinul Ramon la copiii până la etatea de 12 ani. Așa, au fost vaccinați un număr de 1312 copii, făcându-se în total 7110 injecții.

Impotriva variolei

s'au facut 1673 vaccinuri și revaccinuri.

A început campania pentru ridicarea gunoaielor. In acest scop, personalul sanitar vizitează în mod regulat gospodăriile atât cele din centru, cât și cele periferice.

Au fost pulverizate cu lichid insecticid 150 localuri cu produse alimentare precum și numeroase frizerii.

Rezultatele acestei pulverizări sunt foarte bune.

S'au întreprins 5355 inspecții sanitare la localurile publice și s'a reglementat în mod parțial comerțul ambulant.

Au fost ridicate 1058 probe de alimente și băuturi. In această direcție, planul a fost depășit cu peste 200 la sută.

Au fost înființate în piețele Hala și Sf. Spiridon laboratoare pentru analiza laptelui.

Deși campania antima-

(Continuare în pag. 3-a)

Perfecționarea metodelor pedagogice în U. R. S. S.

Vera Titova, membră în Prezidiul Comitetului regional din Leningrad al Sindicatului institutorilor din învățământul primar și profesorilor secundari, publică într'o revistă sovietică următoarele, cu privire la perfecționarea metodelor pedagogice în URSS.

Important și de mare răspundere este rolul pe care îl au pedagogii în țara Sovietelor. Poporul sovietic le-a încredințat misiunea să educe și să instruiască tânăra generație. El le-a încredințat, după cum spunea unul dintre creatorii statului sovietic, Mihail Kalinin, „speranța sa și viitorul său".

Pentru a îndreptăți această încredere și a face cu cinste față acestei sarcini de mare răspundere de educare și instruire a copiilor, pedagogii sovietici își perfecționează neîncetat metodele, lucrează neobosit pentru a-și lărgi cât mai mult orizontul cultural și politic. Sindicatul colaboratorilor dela școlile primare și secundare, le acordă în această direcție maximum de ajutor.

Cu deplin temeiu se poate afirma că printre pedagogii, institutorii și profesorii din Leningrad nu există nici unul care să nu-și continue învățătura. Pe lângă institutul orășenesc de perfecționare a învățătorilor și profesorilor au fost organizate cursuri cu diferite durate de învățătură—de la o lună până la un an. Programul acestor cursuri nu copiază deloc programul școlilor și institutelor pedagogice. La cursuri, toți pedagogii au posibilitatea de a-și înmulți cunoștințele, căpătate, la timpul său, la institutul respectiv, de a le complecta prin ultimele realizări obținute în diferitele domenii ale cunoștințelor omenești.

La aceste cursuri, care durează un an, lecțiile se țin odată pe săptămână și în această zi, toți aceia care le urmează sunt scutiți de munca lor obișnuită la școală. După absolvirea cursurilor, —în programul cărora, în afară de materii de specialitate, intră în mod obligatoriu obiecte ca materialismul istoric și dialectic, pedagogia și metodica, — învățătorii și profesorii dau examene, conform ordinei stabilite.

Comitetele locale ale sindicatului colaboratorilor dela școlile primare și secundare, explică în permanență învățătorilor și profesorilor că fără însușirea filosofiei marxist-leniniste, fără studierea aprofundată a tuturor chestiunilor din domeniul pedagogiei și psihologiei, fără înțelegerea și cunoașterea perfectă a principalelor noțiuni de logică este imposibil de a

(Continuare în pag. 2-a)

NOTE

„Porumbeiul" fiert

Relatăm aproape zilnic frumoasele realizări ale serviciului sanitar, care în cadrul campaniilor împotriva bolilor sociale și a epidemiilor, desfășoară o vie activitate.

Credem însă că n'ar trebui neglijată o stare de fapt, aparent fără importanță, care poate avea urmări grave pentru sănătatea publică.

Este vorba de modul cum se comercializează porumbul și harbujii, pe străzi și în piețe.

Fierbinte „porumbul" se vinde în piața halei și în special pe str. Ștefan cel Mare, de niște femei care în afară de faptul că starea lor higienică lasă de dorit, își distribue marfa din căldări murdare și ruginite, în jurul cărora roiesc muște. In dorința de a-și vinde marfa cât mai repede și cu beneficii „grase", negustorii din piață au adoptat tactica divizării harbuzului în felii. In definitiv este marfa lor și fac cu dânsa ce vor. Noi ne ridicăm însă împotriva faptului că feliile de harbuz stau etalate pe taraba murdară, fără a fi acoperite, și oferă muștelor un bun popas. Serviciul Sanitar, ce măsuri înțelege să ia. Credem că și o intervenție a Primăriei, care se străduește ca orașul să capete un aspect cât mai urbanistic și civilizat, ar fi necesară.

PORTRETE

Alexandru Bogomoleț

S'au împlinit mai zilele trecute 2 ani dela moartea unuia din cei mai distinși oameni de știință : Alexandru Alexandrovici Bogomoleț.

Cel care avea să fie Președintele Academiei de științe din Ucraina, Alexandru Bogomoleț, s'a născut la 24 Mai 1881, în închisoarea Luchianovca, a Ohranei din Kiew.

Tatăl, Alexandru Bogomoleț, medic de țară și mama fuseseră arestați ca membrii „Uniunii muncitorești din Rusia de Sud" organizație clandestină, care-și propunea răsturnarea lui Alexandru al III-lea „țarul spânzurătorilor".

Mama se prăpădește în închisoare de tuberculoză, iar tatăl este deportat în Siberia.

La etatea de 19 ani termină liceul din Kiew și după 6 ani devine doctor al Facultății din Novorosisk. In timpul studiilor studentul Bogomoleț, dovedește înclinațiuni speciale în studiul patologiei generale.

Pavlov îi remarcă cu ocazia unei foarte documentate lucrări de fiziologie.

Anul 1911 îl găsește pe Bogomoleț, lucrând zelos la Institutul Pasteur din Paris și audiind cursurile la Sorbona.

Reîntors în Rusia este numit profesor de patologie generală la Saratov pentru a trece curând la catedra de fiziologie patologică din Moscova.

Din acest moment, începe activitatea cea mai rodnică a neobositului Bogomoleț cu o tenacitate și putere de muncă, puțin obișnuită.

Înconjurat de un număr impresionant de asistenți devotați, cu mijloacele pe care numai un Stat socialist le pune la dispoziția oamenilor de știință, Bogomoleț atacă adânc probleme mari și importante de biologie, de fiziologie patologică.

Elev al lui Mestcinicoff și a lui Ushinsk, el adâncește probleme de biologie și endocrinologie. Preocupările școlii lui Bogomoleț în domeniul endocrinologiei și neurologiei, apar exprimate în 1929, în „Criza endocrinologiei" și mai târziu într'o lucrare „Centrii vegetativi ai metabolismului". Ca principiu general, desprindem unitatea anatomică și funcțională a sistemului nervos central și periferic.

O altă preocupare a școlii lui Bogomoleț, o reprezintă transfuzia. Efectele transfuziei, Bogomoleț le explică prin teoria coloidoclazică. Teoria avea curând să se concretizeze destul de repede într'un institut central de transfuzie unde printre altele se găseau cantități mari de sânge de cadavre.

Pentru meritele sale excepționale Alexandru Bogomoleț, primise premiul Stalin. Fusese deasemeni investit cu titlul de „erou al muncii socialiste".

In ziua de 19 Iulie 1946 Bogomoleț pleca dintre cei vii, după ce prin trudă de zi de zi, deschisese orizonturi largi fiziologiei, biologiei și medicinei.

In ziua de 19 Iulie 1946 s'a stins din viață, Alexandru Bogomoleț.

Elevii săi continuând cercetările sale pasionante, au convingerea că prin lucrările asupra sistemului conjonctiv, se deschid perspective din cele mai interesante în medicină și biologie.

In anul 1930, Bogomoleț devine directorul Institutului de Biologie Experimentală din Kiev. Înconjurat de 37, mai târziu 60 asistenți, având la dispoziție materialul și posibilități nebănuite, Bogomoleț studiază temeinic problema longevității.

In volumul „Prelungirea vieții" Bogomoleț expunea teza sa după care viața unui om trebuie să însumeze 120-150 ani. Frigul, foamea, sărăcia și bolile, scurtează la jumătate anii de viață.

PUNCTE

Activitatea culturală A. R. L. U. S.

In vederea sărbătoririi zilei de 23 August Filiala A.R.L.U.S. depune o vie activitate pentru reușita serbărilor ce vor avea loc în această istorică zi care constitue dealtfel un simbol pentru prietenia româno-sovietică.

Astfel Duminică 22 August 4 echipe artistice însoțite fiecare de către un conferențiar se vor deplasa în comunele Românești, Lețcani, Voinești și Ciurea

Deasemeni A.R.L.U.S.-ul va trimite conferențiari la toate căminele culturale din județ.

La școala de îndrumători a corpului didactic va conferența d. Gogu Vasiliu, vicepreședinte al Filialei și președinte al secției intreprinderi.

Deschiderea stagiunii

Data deschiderii stagiunii Teatrului Național din Iași nu a fost încă fixată. In ceeace privește primul spectacol se pare că el va fi „Omul din Ceatal", piesa d-lui Mihail Davidoglu. Direcția de Scenă : d. I. Diacu.

La Cluj

Direcția de scenă a Teatrului Național din Cluj a fost întărită prin angajarea în această calitate a d-nei Marieta Sadova, cunoscuta artistă din Capitală, care a activat până nu de mult atât ca interpretă cât și ca director de scenă la teatrul „Odeon".

In repertoriul

Naționalului clujan au fost înscrise, între altele, „Cyrano de Bergerac" a lui E. Rostand, „Othello" de Shakespeare, (în regia d-nei Marietta Sadova), „O noapte furtunoasă" de I. L. Caragiale.

La București

au survenit unele modificări în repertoriul Teatrului Național. Astfel se va juca „Azilul de noapte" de Maxim Gorki în locul piesei „Dumitra" a d-lui Ion Luca, (la Sf. Sava); în sala „Modern" în locul piesei lui Tudor Mușatescu „Geamandura" se va reprezenta „O zi de odihnă" de Valentin Cataev.

Fapte și oameni din U.R.S.S.

Intr'o fabrică de avioane din U. R. S. S.

Culturale

Peste 100.000 de profesori secundari sovietici își petrec concediul făcând excursii prin Uniunea Sovietică. Aproape 10.000 dintre ei au vizitat Moscova. In capitala Uniunii Sovietice au venit învățători din Lituania, Estonia, Georgia, Armenia, Buriat-mongolia, Iakutia etc.

*

Societatea tadjică pentru răspândirea cunoștințelor politice și științifice a organizat un ciclu de conferințe la radio a savanților Tadjikistanului.

Primele conferințe ce se vor ține în limbile tadjică și rusă sunt consacrate reprezentanților cei mai de seamă ai științei ruse.

O universitate serală de muzică

Pe lângă Filarmonica de Stat din Vilna a fost creată o universitate serală de muzică. Cursurile vor dura doi ani. Aci muncitorii și funcționarii vor avea posibilitatea să asculte conferințe despre muzică, să facă cunoștință cu muzica clasică.

*

Atelierul de restaurări de pe lângă Academia de Pictură din U.R.S.S., lucrează intens.

De curând a fost terminată restaurarea a 12 copii făcute de către Brullov și Bruni de pe tablouri de Tizian și Rafael. Aceste copii au fost începute de Brullov și Bruni încă din timpul când ei erau elevii Academiei de Pictură.

Actualmente pictorii lucrează la restaurarea unor tablouri de Repin, Serov și Levitan.

*

Pictorul poporului A. Sovcumenco și pictorul Guscenko lucrează în uzina metalurgică Dzerjinsk din Dnepropetrovsk, portretele metalurgiștilor turnători în oțel Rocetcov și Abessonov, care s'au evidențiat în muncă.

Cel mai tânăr oraș din Uniunea Sovietică

Acum șase secole, pe malul drept al râului Kura din Georgia, se înalță orașul Rustavi — cel mai frumos din toată Georgia. La sfârșitul sec. XIV, în timpul invaziilor lui Tamerlan, acest oraș a fost distrus până în temelii.

In 1944 a început aci construirea locuințelor pentru muncitorii și funcționarii combinatului metalurgic din Camenet. In prezent, ca și acum 600 de ani se înalță pe malul drept al râului Kura, clădiri mărețe în stilul arhitecturii georgiene. Acesta este orașul Rustavi care este în acelaș timp unul din orașele cele mai vechi și cel mai tânăr din Uniunea Sovietică.

Orașul grădinelor

Orașul Stalinir — centrul regiunii autonome Jugo-Osetică — se desvoltă și se extinde din ce în ce mai mult.

Dintr'un mic oraș provincial el s'a transformat într'un oraș al grădinilor și al parcurilor, al locuințelor confortabile și al străzilor asfaltate.

Suprafața totală a grădinilor din oraș ajunge la 190 hectare. Pe străzi și în parcuri se sădesc anual până la 120 mii de copaci noui.

Pareul de cultură și odihnă este unul din cele mai frumoase parcuri din Georgia. In parc a fost amenajat un lac artificial, un teatru de vară și un stadion.

La Stalinir se construesc anual 100-120 de case.

Centrul orașului prezintă un frumos ansamblu arhitectural, compus din clădirile Casei Sovietelor, teatrului dramatic, hotelului și Casei scriitorilor. Se construesc deasemenea o fabrică pentru prelucrarea produselor lactate și o fabrică de conserve.

Textiliștii din Moscova

vor termina până în Oct. planul anual de producție

Colectivele întreprinderilor textiliste din Moscova revizuindu-și angajamentele ce și-au luat anterior, au hotărât să termine planul anual de producție în luna Octombrie.

Textiliștii și-au mai luat angajamentul să producă, în cinstea celei de a 31-a aniversări a Revoluției din Octombrie, în plus, peste prevederile planului, o cantitate de 1450 metri de țesături de bumbac, 157 mii metri de țesături de lână și 136 tone de vată.

Cu parașuta deasupra ghețurilor arcticei

In Nordul îndepărtat, între mările Laptev și Orient-Siberiană se găsesc insulele Novosibirsk.

Pe una din aceste insule — Bunge — se găsește o stațiune meteorologică în care lucrează în prezent doi meteorologi sovietici.

De curând unul din ei a fost grav rănit la față. O intervenție chirurgicală urgentă era strict necesară.

Insulele fiind blocate de ghețuri nu se poate pătrunde de acolo nici cu vaporul, nici pe un spărgător de ghiață și nici chiar cu sănii trase de câini.

Nici avionul n'a putut fi utilizat, deoarece pe insula Bunge nu există nici un teren de aterizare. Negăsindu-se altă soluție decât ca chirurgul să se arunce cu parașuta din avion, s'a recurs la această modalitate.

Tânărul medic chirurg căpitan Pavel Burenin care a făcut în timpul războiului 371 de operații în apropierea câmpului de luptă, și-a exprimat dorința să efectueze această săritură — prima în istoria Arcticului.

Administrația centrală a căilor maritime nordice a trimis în acest scop o expediție specială. Hidro-avionul „URSS H 341" a fost pilotat de renumitul aviator polar Kozlov.

Avionul a făcut un drum de 1209 km. fără a ateriza, în jurul insulei Bunge, făcând apoi ocolul stațiunii de câteva ori, până ce căpitanul Burenin a putut să sară. După câteva secunde însă, a plesnit mătasea parașutei, curagiosul parașutist, fără să-și piardă cumpătul, a deschis parașuta de rezervă și a aterizat.

Peste alte câteva minute într'un sac special de cauciuc au fost aruncate medicamentele și instrumentele chirurgicale. In dimineața următoare Burenin a făcut bolnavului intervenția chirurgicală, în urma căreia bolnavul a fost salvat.

Terminarea exteriorului la imobilul Primărie și amenajarea terenului de Sport

(Continuare din pagina I-a)

Consulat rusesc.

Biroul de informații de pe lângă Primărie

Tot prin grija organizației de Partid, salariații Comunli au înființat Biroul de Informații de pe lângă Primărie. La acest Birou, unde fac serviciu prin rotație toți funcționarii instituției, publicul capătă lămuririle care sunt solicitate.

Prin înființarea Biroului de Informațiuni, s'au înlăturat și „jalbarii" care-și făceau de lucru prin curtea Primăriei.

Petiționarilor neștiutori de carte li se întocmesc cereri în mod gratuit de către funcționarii de serviciu a Biroului Informațiilor.

Angajamente pentru 23 August

Principalele angajamente pe care le-au luat salariații Comunii pentru ziua de 23 August sunt : terminarea fațadelor dela imobilul Municipiului precum și desăvârșirea terenului de sport al funcționarilor comunal, teren care se amenajează în strada Alecsandri, peste drum de Primărie.

La ambele șantiere lucrul zorește fără întrerupere, — astfel ca până la data de 23 August, sarcinile luate să fie duse la bun sfârșit. REP.

Materiale de construcție din sticlă

Cercetările curente ale savanților sovietici se îndreaptă spre descoperirea unor materiale de construcție bazate pe o combinație de țesături de sticlă, care vor avea un rol foarte important în rezolvarea multor probleme ale tehnicei moderne.

Calitățile de termo-izolare ale sticlei sunt mult mai mari decât ale altor materiale. Cu un strat de izolare din fire de sticlă de două ori mai mic decât cel din pământ, de 3 ori și jumătate decât cel din asbest și de 40 ori mai mic decât cel din beton se obține același rezultat.

Sticla „Termolux" fabricată din fire de sticlă așezată între două geamuri micșorează simțitor pierderile de căldură și permite o izolare a sunetelor : intensitatea sgomotelor din stradă scade în mod vădit.

Pâsla din sticlă sub formă de rogojini se întrebuințează cu succes pentru izolarea sunetelor în săli de concerte, radio-studio, etc.

Perfecționarea metodelor pedagogice în U. R. S. S.

(Urmare din pag. I-a)

educa cu succes, în spirit comunist, tânăra generație.

Pedagogii capătă aceste cunoștințe la cursuri special organizate pentru ei asupra istoriei Partidului Comunist (bolșevic) al Uniunii Sovietice, asupra materialismului dialectic și istoric, la cursuri de pedagogie și psihologie, logică și artă, limbă și literatura rusă. Aceste cursuri sunt organizate pe baza sistemului de lecții și seminare, ce au loc odată pe săptămână. Numai în primele 6 luni ale anului curent, circa 8000 de învățători și profesori au urmat aceste cursuri. Ca lectori sunt totdeauna invitați specialiști eminenți, profesori universitari și academicieni. Seminarele sunt conduse de cei mai experimentați și calificați pedagogi.

Comitetele sindicale locale supraveghează cu cea mai mare atenție, ca administrația școlilor să nu calce orarul lecțiilor și a zilei școlare, orar întocmit astfel ca fiecare pedagog să poată urma diferite cursuri, fără a dăuna activității sale pedagogice. Simultan, comitetele sindicale locale ajută energic pe învățători și profesori să înlăture toate cauzele care-i împiedică să învețe. Așa de pildă, într'una din școlile secundare din sectorul Frunze din Leningrad, în toamna anului trecut a început să lucreze un tânăr profesor de fizică —Mihail Andreev. Andreev a absolvit institutul pedagogic în anul 1940 și s'a ocupat de activitatea pedagogică numai un singur an, după care a fost mobilizat în armată.

Nu este de mirare că în timpul războiului, Mihail Andreev a uitat foarte multe din cele învățate și acum îi era necesar să-și reînoiască rezervele de cunoștințe. Comitetul local al școlii i-a dat posibilitatea să urmeze cursurile de un an organizate pe lângă institutul de perfecționare a învățătorilor și profesorilor. Iarna, lui Mihail Andreev i s'a îmbolnăvit grav soția și el a fost nevoit să întrerupă învățătura la cursuri. Aflând aceasta, comitetul sindical a luat fără întârziere măsuri pentru a-l ajuta pe Andreev : copilul său a fost înscris la o grădiniță de copii, unde rămânea și ziua și noaptea, iar clinica apropiată a trimis o infirmieră pentru a îngriji în permanență de soția bolnavă a lui Andreev. Datorită acestor măsuri, Mihail Andreev a căpătat posibilitatea de a-și relua învățătura la cursuri. In prezent el le-a absolvit, reușind foarte bine la toate examenele.

Cursurile și lecțiile, care se țin asupra celor mai diferite chestiuni, îmbogățesc mult cunoștințele teoretice ale pedagogilor și lărgesc simțitor orizontul lor cultural și politic.

La consfătuirile de producție, pe care comitetele sindicale locale din școli le organizează cel puțin odată pe lună, sunt discutate cele mai actuale chestiuni, care decurg din practica școlilor respective. Așa de pildă, comitetul sindical local dela școala Nr. 217, din sectorul Kuibișev din Leningrad, unde alături de profesori experimentați și de o înaltă calificare, lucrează și pedagogi tineri, fără experiență, a examinat minuțios la o consfătuire de producție chestiunea, cum trebue profesorul să se pregătească la lecție. Această consfătuire a fost precedată de o intensă activitate pregătitoare.

Profesorii cei mai experimentați au stat de vorbă cu profesorii tineri, au făcut cunoștință cu planurile și conspectele acestora, au asistat la lecțiile lor. Intregul material adunat a fost apoi pus la dispoziția raportorului principal, un profesor cu un stagiu pedagogic de 20 de ani. Raportorul a analizat și generalizat acest material, a scos la iveală greșelile cele mai tipice și apoi a arătat explicit cum trebue profesorii să se pregătească de lecții.

La școala Nr. 301 din sectorul Frunze de Leningrad, la una din consfătuirile de producție ale profesorilor, a fost minuțios analizată chestiunea : ce trebue făcut pentru a-i învăța pe copii să lucreze în mod cât mai independent la lecțiile de limba rusă.

Intr'o altă școală din același sector al Leningradului, la o consfătuire de producție a fost analizată chestiunea, cât de mari trebue să fie lecțiile care sunt date copiilor pentru a le pregăti acasă.

O altă posibilitate de a îmbogăți experiența învățătorilor și profesorilor, o oferă așa numitele lecții publice. Așa de exemplu, la școala Nr. 218 din sectorul Kuibișev din Leningrad, lucrează una dintre cele mai experimentate profesoare din orașul nostru — Ana Kamenskaia. La una din lecțiile ei, în care ea se ocupa de capitolul : „Verbul", au fost invitați și alți profesori de limba rusă, atât din școala ei, cât și din câteva alte școli.

După lecție, Ana Kamenskaia, a arătat explicit profesorilor, de ce accesorii se servește ea și din ce motive diferitele metode de explicare folosite la lecție, ea le consideră foarte potrivite.

Asemenea lecții publice ajută mult prin exemplul lor pe tinerii pedagogi să studieze și să-și însușească cea mai prețioasă experiență a învățătorilor și profesorilor celor mai calificați.

Toate acestea luate la un loc, ajută pe învățătorii și profesorii din școlile sovietice să-și însușească noi cunoștințe și să-și perfecționeze experiența, dându-le posibilitatea să instruiască și să educe din ce în ce mai bine pe copiii sovietici.

Citiți OPINIA

INFORMAȚIUNI

Numiri de personal în învățământul Superior

Au fost numiți în calitate de preparatori următorii. La Institutul de Anatomie: Merderos Gabriel, Petrovanu Ion, Weisman Manfred, Wexler Adolf, Bulandra Radu, Strat Victor și Solomon Benedict, Franche Bulandra Elena (Cl. I obstetricală), Duca Const., Robichi Margareta și Mihuță Aurelia (Lab. de Igienă), Trufin Eugenia, Lazăr Marcus și Crețeanu Gh. (Lab. de Bacteorologie) și Stănculescu Pandele (Neurologie).

Universitare

Numire. Dl. Vlad Gheorghiu, bibliotecar la Facultatea de Drept din Iași, a fost numit director al Oficiului de Asistență de la Politehnica „Gh. Asachi" din Iași.

Verificarea pensionarilor

Comisiunea de revizuire a pensionarilor publici care funcționează la Palatul Administrativ, aduce la cunoștința tuturor pensionarilor ce trebue să se prezinte la verificare, că sunt obligați să aducă odată cu celelalte acte cerute și un certificat eliberat de Administrația Financiară prin care să dovedească veniturile ce le posedă.

Se atrage în mod serios atențiunea, că pensionarii care nu vor prezenta un asemenea certificat, riscă să rămână nerevizuiți, deci și fără pensie,

Incendiu

Un violent incendiu a mistuit în întregime gospodăria locuitorului Iancu Puiu din com. Șipote jud. Iași.

Focul a luat naștere dela un chibrit aruncat în pod de un copil al săteanului. Înainte ca vecinii sinistratului să poată interveni, flăcările s'au întins cu repeziciune, cuprinzând toată casa. Pagubele materiale au fost evaluate la câteva sute de mii lei.

Sabotaj

Organele judiciare din Legiunea de jandarmi Iași, au trimis sub stare de arest, în fața instanței de sabotaj, pe numitul Brânză D-tru din com. Bădeni jud. Iași.

Acesta a fost surprins de organele administrative în timp ce treera cu caii o mare cantitate de grâu.

Sabotorul urmează a fi judecat sub stare de arest.

Întrecere în producție

Depozitul M. A. T. din Iași a provocat la întrecere depozitul M. A. T. din Dorohoi pentru mărirea producției până în ziua de 23 August.

Grădiniță sezonieră

Din inițiativa U. F. D. R. a fost înființată în comuna Trifești o grădină de copii sezonieră. In această grădiniță înzestrată cu tot utilajul sunt găzduiți pe tot timpul verii, numeroși copii ai muncitorilor din comună.

Din lipsă de prevedere a comisiei de treer din comuna Miroslava (Iași)

A ars peste un vagon de grâu, orz și ovăz

Vinovații au fost trimiși în judecată de Parchet

Dela începutul de când au pornit operațiunile premergătoare colectărilor, guvernul nostru, și Partidul Muncitoresc Român a îndrumat comisiile de colectare și a lămurit pe deplin modul cum trebuie să se desfășoare atât treerișul cât și secerișul.

Totuși, se semnalează în unele locuri deficiențe, în altele se înregistrează delăsare sau rea voință.

Iată de exemplu ce s'a întâmplat zilele trecute la batoza de treer din comuna Miroslava (județul Iași).

Din lipsa de vigilență a membrilor comisiei, s'a aprins recolta ce trebuia treerată acolo.

A ars întreaga recoltă de pe 12 ha. grâu și 3 ha. orz și ovăz. Au fost mistuite de flăcări circa un vagon de grâu, precum și 1200 kgr. orz și ovăz.

Din cercetările preliminare făcute de d-nii subprefect Vl. Bogdanovici și cpt. Mihailescu comandantul legiunii de Jandarmi, s'a stabilit următoarele;

Tractorul era situat numai la patru metri de batoză, cureaua de transmisiune nu avea lungimea reglemetară (numai 13 metri, în loc de 22). Tractorul nu poseda amortizator de flăcări. La țeava de eșapament sita nu a fost controlată de multă vreme.

Demontându-se batoza sitele au fost găsite găurite și aproape astupate cu funingine. Pompa de apă pentru incendiu, lipsea.

S'au mai stabilit că împotriva dispozițiunilor date, femeia Elena Croitoru a fumat lângă batoza de treer.

Primul procuror al Tribunalului Iași cercetând acest caz, a înlocuit rechizitor de trimitere în judecată împotriva următorilor:

Vasile Stati inginer, directorul școlii de Agronomie din comuna Miroslava, Ștefan Camenov, mecanic-șef, Roșu Mihai mecanic, D-tru Bașcu primarul comunei Miroslava, M. Grigoriu notar, V. Pleșcescu, M. Bucev, Gh. Bârliga, Th. Marcan membrii comisiei de treer, C. Radu și C. Lașcu paznici.

Toți au fost trimiși în judecată pentru sabotaj, potrivit prevederilor Decretului Nr. 121 | 1948, publicat în Monitorul Oficial Nr. 153 din 6 Iulie 1948 și a Ordonanței Prefecturii de Județ Nr. 113 din 1948.

Neglijența comisiei de treer din comuna Miroslava trebue să întărească vigilența tuturora. Iar vinovații dela batoza de treer din acea comună trebue să-și primească pedeapsa binemeritată.

SARCINI NOI pentru ridicarea nivelului de trai al celor ce muncesc

(Urmare din pag. I-a)

Același lucru în ceeace privește caii.

In fruntea luptei pentru mărirea și îmbunătățirea parcului nostru de vite trebue să stea fermele de stat, ele având rolul de a fi nu numai mari producătoare de cereale, ci și de animale și păsări.

Deaceea d. Vasile Luca propune separarea administrării fermelor de stat de stațiunile de mașini agricole, munca conducătorilor urmând să se desfășoare în vederea atingerii unui obiectiv precis și să dea roadele dorite.

Articolul d-lui Vasile Luca coincide cu o serie de măsuri importante în acest domeniu. Intr'o recentă consfătuire ministerială s'a hotărît, în această privință măsuri în vederea îmbunătățirii stării generale sanitare veterinare; reorganizarea Institutului Pasteur, înființarea de depozite pentru desfacerea produselor biologice ale acestui institut, combaterea activă a boalelor la animale și mărirea cadrelor ajutătoare veterinare.

Deasemeni comisia a hotărît un import de reproducători de rasă, de păsări și ouă de rasă, organizarea grajdurilor comunale, înființarea de clocitorii și crescătorii de păsări și porci în fiecare județ.

Pentru a mări și îmbunătăți parcul nostru de vite și păsări nu sunt însă suficiente numai măsurile administrative. Trebue stimulată și poate fi stimulată inițiativa locală, trebue veghiat la justa aplicare a dispozițiilor, trebue muncă încordată și vigilență trează. Vigilență, fiindcă în condițiile ascuțirii luptei de clasă la țară chiaburimea va face totul pentru a zădărnici efortul refacerii și îmbunătățirii stocului de animale, efortul de a mări avutul național și a ridica nivelul de trai al celor ce muncesc în sate și orașe.

Acum patru ani

Ostașii glorioasei Armate Sovietice au eliberat Iașul

(Urmare din pag. I-a)

urlat sirenele cu strigătul lor înebunitor. Nemții se îmbătau tot mai des.

Oameni chinuiți se întâlneau pe stradă, încurajându-se: „Se va termina în curând".

Sfârșitul infernului se apropie

Oamenii începuseră să prindă curaj, iar noaptea în pivnițe, pe șoptite se anunțau victoriile Armatei Sovietice.

La 19 August și în tot cursul săptămânii care i-a precedat nemții intraseră în panică.

Agenții de legătură ai „Ortskomandaturei" goneau nebuni pe motociclete. Magazinele se goleau în camioanele și ruksakurile „Wermachtului". Patrulele germane culegeau nemții turmentați de prin crâșme.

La „Luther" un „feldwebel" beat a început să plângă isteric. A strigat „heil Hitler" cu răcnet de fiară și și-a sburat creerii cu un foc de revolver.

Ieșenii au descifrate atunci pe chipurile abrutizate ale nemților, în goana cea isterică a motocicliștilor cu mutre de fiare, în jafu l acela fără seamăn, că sfârșitul calvarului se apropie. Cu inima încleștată de nerăbdare și speranță, fiecare aștepta scurgerea nopții, ivirea zorilor celei de a doua zi.

Ceasul eliberării a sunat

și zorile celei de a doua zi, s'au ivit luminoase, mai luminoase ca oricând după o noapte trăită sub coșmarul tiraniei de ortileric.

In zorii lui 20 August, Iașul se cutremura sub comanda artileriei sovietice.

Nemții înebuniți goneau în neștire pe străzile Iașului.

Sus în dealul Copoului se auzea cântecul unei Katiușe care sculpa foc și fum.

Și ca un torent năprazmic s'a prăvălit oastea desrobitoare peste hoardele și cazematele cotropitorilor.

La 20 August 1944 după mult amar de vreme, a sunat ceasul eliberării la Iași și porțile orașului ciuntit s'au dat în lături lăsând să intre crainicii libertății și dreptății în marș victorios împotriva dușmanului.

Prima întâlnire cu ostașii sovietici

Doi ostași cu stea pe fasca de oțel, au chipul întunecat de colb, cu arme automate au intrat în curte.

Au întrebat în rusește dacă sunt nemți. Un copil a început să plângă.

Unul din ostași s'a apropiat mângâindu-l în creștetul capului. A scotocit în sacul de merinde, scoțând din el o bucată de pâine neagră. A mai privit o clipă copilul care continua să plângă a rupt bucata de pâine în două. Cea mai mică și-a pus-o în sacul de merinde, iar cealaltă a întins-o copilului spunându-i:

— „Kușet malcik" (mănâncă băiatule).

Aceștia au fost primii oameni sovietici cu care m'am întâlnit.

Sărbătoare în oraș

Fumul incendiilor întuneca încă orașul și gloanțele vrăjmașe țiuiau încă pe aproape.

Pe străzi zăceau încă morții neîngropați. Dar în ciuda acestui sumbru decor, inimile tuturor au tresărit de bucuria uriașă, bucuria omului eliberat, descătușat, trezit la viață nouă după un lung calvar.

Și în ziua aceea de sfârșit de August a fost sărbătoare și pe ulița noastră, în orașul nostru.

Și din ziua aceia cu un suflu de viață nouă, cu energii mereu sporite, oamenii muncii din Iași, alături de cei din întreaga țară uniându-și forțele sub steagul Partidului de avantgardă a clasei muncitoare, s'au ridicat din nou la luptă, și la muncă pentru o viață mai bună.

Din ziua eliberării lupta s'a dus cu mai multă dârzenie, fără cruțare împotriva tuturor celor ce au încercat să oprească în loc mersul înainte al istoriei, împotriva a tot ceeace este vechi și retrograd, pentru o viață nouă, pentru pace și progres, pentru clădirea unei patrii noui puternice și înfloritoare.

La a patra aniversare

La a patra aniversare ne este dat să sărbătorim ziua eliberării Iașului în condițiile noi create de transformările structurale petrecute în viața Statului nostru. Sărbătorim pentru prima oară această zi a lui 20 August în Republica Populară Română patria a tuturor oamenilor muncii dela orașe și sate.

Ziua de astăzi trebue să constitue pentru toți ieșenii cinstiți un puternic imbold ca sub îndrumarea detașamentului de avantgardă a clasei muncitoare să-și încordeze tot mai mult forțele pentru sporirea producției și productivității muncii, pentru întărirea spiritului de vigilență față de dușmanii de clasă.

PIERDUT buletinul populației și actul de naștere pe numele Mihai Bursuc, Com. Miroslava jud. Iași. Le declar nule.

Angajamentele luate de salariații Serv. Sanitar Iași pentru ziua de 23 August au început să fie traduse în viață

— Urmare din pag. I-a —

larică n'a fost programată pentru Iași, totuși s'au întreprins lucrări de drenare a șanțurilor și bălților.

La această operațiune ne-au dat concursul Comitetelor Sanitare.

S'a lucrat pe scară întinsă la tratamentul gușei la copiii din școlile primare, administrându-se copiilor bolnavi soluții izolate.

Planul de examinare la microradiofotografie a copiilor de școli primare și a membrilor corpului didactic a fost împlinit 100 la sută.

Alte realizări

S'au deparazitat 48049 locuințe (270332 persoane); s'au întocmit 592 contravenții sanitare; s'au dat 2069 consultații la Dispensariile de circumscripție.

La Centrul Sanitar No. 1 din strada A. Panu s'au dat 39650 consultații și s'au întocmit 3650 fise medicale pentru brigadierii utemiști și cei din UNSR. Fisele acestea au fost întocmite în afara orele de serviciu.

In cadrul campaniei antidiareice, s'au creiat cinci bucătării dietetice, pe lângă cele cinci Dispensarii de Puericultură.

Lipsuri ce trebuesc remediate

Sunt de semnalat și unele deficiențe. Astfel, din cauza lipsei de lichid insecticid nu s'a putut continua pulverizarea localurilor alimentare și a frizeriilor. Era necesar o grijă mai atentă, pentru a se procura din timp lichidul insecticid căci,—după cum am subliniat — pulverizarea cu produsul acesta dă rezultate foarte bune.

Deși era prevăzută confecționarea de halate pentru personalul sanitar, lucrul acesta întârzie să se îndeplinească.

Școala înființată la Prisacani de către Serviciul Sanitar Județean pentru combaterea gastro-enteritei funcționează incomplect.

Ar trebui luat ca pildă școala dela Belcești, unde participă voluntar 30 femei din organizațiile de masă.

Trebuesc sporite eforturile pentru a se termina reparațiunile Dispensariilor din Bals și Țiganași.

In cadrul angajamentelor luate pentru ziua de 23 August

de către salariații Serv. Sanitar, unele au și început să fie puse în practică.

Astfel, medicii puericultori vizitează în mod regulat copiii salariaților.

Medici specialiști vizitează regulat cei 128 copii dela Preventoriul Cârjoaia (Copou). Medicul oftalmolog este de trei ori pe săptămână la Preventoriul Copou, unde tratează 45 copii bolnavi de conjuctivită acută.

Alte angajamente care trebuesc aduse la îndeplinire de personalul medical sanitar sunt intensificarea vaccinărilor cu vaccinul Ramon la copiii până la 12 ani, înființarea unor case de naștere în comunele Popești și Podu Iloaie, complectarea zestrei la spitalele Bivolari și Ungheni.

REP.

Inovații în procesul de producție

(Urmare din pag. I-a)

muncitorii I. Borcilă și Boboc Ieronim de la fabrica „Țesătura" au reușit să aducă o importantă inovație în muncă. Iată despre ce este vorba. Până nu de mult cuptorul special destinat cositoririi spetelor de războiu era încălzit cu lemne.

In felul acesta încălzirea cuptorului se făcea cu mare greutate, ceeace împiedica desfășurarea în bune condițiuni a operației de cositorire a spetelor.

Sub îndrumarea și cu sprijinul organizației de Partid prezentă la toate inițiativele lăudabile, cei doi muncitori, au reușit în cursul ultimelor zile să transforme cuptorul de cositorit, astfel încât printr'un injector să poată fi încălzit cu combustibil lichid.

Adoptarea injectorului permite o rapidă încălzire a cuptorului și datorită acestui fapt, astăzi se pot cositori 20 de spete în 30 de minute față de 10 spete câte se cositorea înainte în două ore.

In afara uriașei economii de timp realizată astfel, această inovație oferă posibilitatea ca cositoritul spetelor să se facă în condițiuni mult mai bune, determinând în acelaș timp o mare economie în ceeace privește combustibilul.

Dinamismul cu care muncesc oamenii astăzi, interesul nestăvilit pe care-l manifestă azi pentru muncă, pentru producție și problemele bogate de producție, străduința lor de a aduce mereu noi transformări în bine în procesul de producție, demonstrează că în conștiința oamenilor muncii a izvorât într'adevăr o atitudine nouă față de muncă.

Și această nouă atitudine caracterizată mai ales prin întrecerile care cuprind masse tot mai largi de muncitori, oglindește conștiința și maturitatea politică a muncitorilor care sub conducerea Partidului lor, au pășit cu hotărâre pe calea lichidării înapoierii noastre economice, pe calea asigurării bunei-stări a tuturor celor ce muncesc.

INTREPRINDERILE MUNICIPIULUI IAȘI
Regie Publică Comercială
E. T. A. C. S.

PUBLICAȚIUNE
pentru angajare de ucenici

Se aduce la cunoștința celor interesați, că la sediul Intreprinderilor noastre din Iași str. Uzinei Nr. 38, se primesc cereri pentru examenul de admitere ce se va ține la data de 5 Septembrie 1948, în vederea angajării unui număr de ucenici pentru atelierele întreprinderilor noastre.

Candidații urmează a îndeplini următoarele condițiuni:

1. Vârsta dela 14—16 ani împliniți.
2. Să fie absolvenți a cel puțin 4 clase primare.
3. Să facă dovadă cu certificatul medical că starea sănătății le îngăduie să urmeze meseria aleasă.

Cererile însoțite de:
1. Act de naștere
2. Certificat de cetățenie
3. Act de studii
4. Certificat medical eliberat de medicul Intreprinderilor noastre
5. Certificat de examen psiho-technic.

Vor fi prezentate până la data de 31 August 1948 la Secția de Personal a Intreprinderilor, Str. Uzinei 38, Iași.

Examenul de admitere va consta în proba scrisă și orală asupra obiectelor principale Limba Română, Matematici, Istorie, Geografie și Educație Cetățenească predate în cursul primar de 4 clase.

DIRECȚIUNEA

Intreprinderile Municip. Iași
E.T.A.C.S. - IAȘI
Regie Publică Comercială

PUBLICAȚIE

Se aduce la cunoștința celor interesați că în ziua de 25 August 1948 ora 16, va avea loc la sediul acestei Intreprinderi din str. Uzinei Nr. 38, licitație publică cu oferte închise pentru furnizarea cantității de 20 vagoane fân de calitate bună, 2 vag. ovăs și 1 vag. orz, predat loco depozit Iași Șos. Națională Nr. 38.

Licitația se va ține în conformitate cu dispozițiunile LCP art. 88 | 110.

Garanția provizorie va fi de 5 la sută din valoarea ofertei.

Caietul de sarcini și orice alte informațiuni se pot vedea și lua dela Bir. Licitații Str. Uzinei 88.

Trăiască Republica Populară Română.

DIRECȚIUNEA

Sindicatul din Industria Grafică I și are durerea să anunțe încetarea din viață a tovarășului

Vasile Ionescu

Inmormântarea va avea loc Vineri 20 August 1948 ora 4 d. a.

Cortegiul funebru va porni din str. Fericirii Nr. 2, spre cimitirul „Eternitatea".

ANUNȚ

Primăria Municipiului Iași aduce la cunoștința persoanelor care au cumpărat locuri de morminte pe timp limitat — 7 sau 30 ani — în cimitirile din cuprinsul orașului Iași, că sunt obligați să le răscumpere, la expirarea termenului.

Cei ce nu se vor conforma, sunt expuși să-și piardă locurile, întrucât Primăria neavând unde să-și extindă cimitirile, este nevoită să le vândă altora.

Artista de mari resurse dramatice (din învățătoarea din Șatră)
VERA MARETCAIA
deține rolul principal în puternicul film sovietic
Femeia deputat
Azi premieră la CAPITOL

ULTIMA ORA

Delegaţia română
la Conferinţa Dunării
în frunte cu d-na Ana Pauker s'a înapoiat în ţară

BUC. 20 (Agerpres) — Joi dimineaţa la orele 11 a sosit pe aeroportul Băneasa, înapoindu-se dela Belgrad, delegaţia guvernamentală română, care a luat parte la lucrările Conferinţei Dunărene, în frunte cu tov. Ana Pauker, Ministru al Afacerilor Externe.

Cu acelaş avion a sosit şi delegaţia guvernamentală bulgară care a participat la lucrările Conferinţei Dunărene, în frunte cu D. E. Kamenov, Ministrul adjunct al Afacerilor Externe al Republicii Populare Bulgareta care după un scurt popas pe aeroport s'a îndreptat spre Sofia.

PARTIDUL MUNCITORESC ROMÂN

Organizaţia Judeţeană Iaşi

PROGRAMUL

Sărbătoririi zilei de 23 August 1948

Ziua de 23 August este o mare sărbătoare pentru poporul nostru. Ea nu a însemnat numai eliberarea de sub jugul dictaturii fasciste — eliberare obţinută cu ajutorul gloriosaei şi neînvinsei armate sovietice şi organizată şi pregătită de Partidul de avantgardă a clasei muncitoare — ci şi o cotitură importantă în viaţa poporului nostru care a pornit cu avânt şi entuziasm spre construirea unui regim de democraţie populară.

Marile reforme politice, sociale şi economice realizate prin lupta înverşunată a întregului popor muncitor, împotriva clasei exploatatorilor, ne permite astăzi să începem construirea bazelor societăţii socialiste.

Să muncim cu râvnă, să înzecim forţele noastre pentru ridicarea producţiei, pentru refacerea economică a ţării şi reconstrucţia ei!

Să luptăm cu cea mai mare tărie, împotriva rămăşiţelor reacţionare, împotriva uneltelor moşierilor şi capitaliştilor, pentru victoria definitivă a clasei muncitoare şi a poporului muncitor!

Să întâmpinăm 23 August cu mari realizări pe frontul muncii, să ridicăm combativitatea împotriva duşmanului de clasă.

Să ţinem sus steagul internaţionalismului proletar, să fim factori activi în frontul Unic Socialist, să ne însuşim învăţătura lui Marx, Engels, Lenin şi Stalin, călăuza în acţiunea mişcării muncitoreşti revoluţionare.

Sub conducerea Partidului Muncitoresc Român, înainte spre noi victorii!

Să trăiască scumpa noastră Patrie, Republica Populară Română şi brava noastră Armată!

Trăiască eliberatoarea şi sprijinitoarea ţării noastre, Marea Patrie a Socialismului, U.R.S.S. şi glorioasa armată sovietică!

Slavă marelui conducător şi dascăl al popoarelor Iosif Vissarionovici Stalin!

Trăiască „23 August" ziua eliberării noastre!

PROGRAM:

Duminică 22 August 1948

Ora 10 a. m.: MARE MEETING în sala cinematografului Trianon.

Va lua cuvântul tov. C, NISTOR, secretarul Organizaţiei Judeţene Iaşi a Partidului Muncitoresc Român.

FESTIVAL ARTISTIC dat cu concursul echipei artistice a Sindicatului C. F. R.

La Ateneul Popular Copou, FESTIVAL ARTISTIC dat de echipa artistică a Sindicatului Metalo-Chimic.

Ora 16 a. m.: MARE SERBARE CÂMPENEASCĂ organizată de Asociaţia „Prietenii Scânteii" la Expoziţie. Bogat program artistic şi teatral cu concursul Teatrului Naţional şi al orchestrei Doina Moldovei.

LA ATENEUL POPULAR TATARAŞI festival artistic dat de echipa artistică a atelierelor I.R. A. T .A. şi cu concursul Filarmonicei Moldova.

LA ATENEUL POPULAR ILIE PINTILIE festival artistic dat de echipa artistică culturală a Ateneului Tătăraşi.

LA ATENEUL POPULAR SOCOLA festival artistic dat de echipa artistică a Sind. Sanitar.

La PARCUL SPORTIV mari concursuri sportive organizate de U. T. M,

ORA 20 SEARA: LA TEATRUL NAŢIONAL festival artistic dat de ansamblul artistic al organizaţiei U. F. D. R,

Luni 23 August 1948

ORA 20 SEARA: LA TEATRUL NAŢIONAL MARE FESTIVAL ARTISTIC dat de Consiliul Sindical Judeţean cu concursul Teatrului Naţional şi al Filarmonicei Moldova.

In urma provocărilor

Republica Indoneziană
va rupe negocierile cu olandezii

HAGA 20 — (Rador) Ziarele olandeze publică la loc de frunte ştirile privitoare la evenimentele din Indonezia, subliniind seriozitatea situaţiei.

Se anunţă că Republica Indoneziană va rupe negocierile cu olandezii, în urma provocărilor poliţiei olandeze, care a deschis focul la 16 August asupra manifestanţilor din faţa Casei Republicei dela Yakarta şi au percheziţionat după aceia locuinţa delegaţiei indoneziene, confiscând o serie de documente importante.

Noi dispoziţii
privind detaşările în învăţământ

Ministerul Invăţământului Public prin decizia 201,710 | 1948 a dispus ca membrii corpului didactic preşcolar şi elementar pot cere detaşare în condiţiile stabilite de decizia 201,704 | 1948 în posturile publicate vacante sau care vor deveni vacante.

Cererile însoţite de acte şi verificate de Inspectorul şcolar judeţean şi de Sindicatul judeţean al Invăţătorilor vor fi depuse până la 31 August la Inspectoratul şcolar Judeţean.

In numărul nostru de mâine vom publica lista complectă a posturilor vacante şi noui înfiinţate în oraşul şi judeţul Iaşi.

In ceiace priveşte situaţia membrilor corpului didactic secundar, Marţi va pleca la Bucureşti inspectorul regional şef al regiunei şcolare la i, pentru a primi noui dispoziţiuni.

Importante succese
obţinute de forţele democrate din Grecia

GRECIA LIBERĂ 20 (Rador) —Postul de radio „Grecia Liberă" anunţă că forţele democratice au obţinut importante succese în regiunea munţilor Grammos.

Unităţi ale armatei democrate au eliberat numeroase sate din Tesalia şi Peloponez. In regiunea Tripolis, trupele democrate au atacat cu succes uzina de apă.

Un fruntaş monarhofascist a recunoscut că în Peloponez, câmpiile munţii şi în general toate ţinuturile sunt stăpânite cu fermitate de unităţile armatei democrate.

Comunicatul
Direcţiei Judeţene Comerciale privind localurile de consum din Iaşi

Conform dispoziţiei Ministerului Comerţului se pune în vedere proprietarilor tuturor localurilor de consumaţie din Iaşi, Tg. Frumos, Podul Iloaie şi Bucium, că sunt obligaţi ca în termen de 36 ore dela publicarea prezentului comunicat să depună la sediul Direcţiei Judeţene Comerciale lista preţurilor practicată în intervalul 9—15 August 1948.

In vederea primirii listelor de preţuri la sediul Direcţiei a luat fiinţă un birou special care funcţionează între 8-13 a. m.

Proprietarii localurilor de consum din afara Iaşului vor expedia lista de preţuri prin poştă recomandat.

Dovada depunerii listelor de preţuri se va face de către proprietarii stabilimentelor mai sus vizate prin copia cu numărul de înregistrare a direcţiei Judeţene iar de către cei din judeţ prin recipisa oficiului poştal.

Se atrage atenţiunea că acei care nu se vor supune întocmai acest comunicat vor suferi rigorile legii pentru reprimarea sabotajului şi a speculei ilicite.

Magazinul de Stat „IAŞUL"

Str. Ştefan cel Mare 61 a pus în vânzare pânză roşie pentru steaguri, la 140 metrul

U. S. I. C.

Asociaţia Profesională a Comercianţilor Iaşi

Toţi comercianţii din raza oraşului Iaşi sunt invitaţi de a se prezenta de urgenţă până Sâmbătă inclusiv 21 August 1948 la sediul nostru U. S. I. C. din Str. Cuza Vodă Nr. 67 (Camera de Comerţ) aducând cu dumneaior procesul verbal de impunere sanitară.

COMITETUL

Informaţii

GRECIA LIBERĂ 20. —Postul de radio „Grecia Liberă" anunţă că în închisorile din Ianina sunt închişi fără nici un fel de justificare, 700 cetăţeni democraţi.

BUCUREŞTI 20 (Agerpres): Uniunea Sindicatelor de Salariaţi Agricoli a trimis recent pe teren colective de muncă pentru a purcede la reorganizarea sindicatelor agricole.

SAPUN

pentru populaţia Iaşului

In cadrul planului de aprovizionare a populaţiei, Direcţia Comercială Judeţeană a obţinut pentru oraşul Iaşi cantitatea de 18.000 kg. săpun de rufe.

Săpunul va fi distribuit prin cooperative şi vor primi cota respectivă toţi posesorii de cartele alimentare, cu excepţia celor ce posedă cartela tip. E.

Dl. Ministru L. Sălăjan
a sosit azi la Iaşi

Dl. Leontin Sălăjan, ministru adjunct la Ministerul Sănătăţii a sosit azi dimineaţă cu avionul la Iaşi.

Foştii prizonieri întorşi în ţară

Aseară la orele 21.30 a intrat în ţară, prin punctul de frontieră Ungheni, un nou lot de foşti prizonieri români.

Eşalonul compus din 8 ofiţeri, 10 subofiţeri şi 1537 ostaşi, a părăsit gara Socola Roşie, îndreptându-se spre Focşani la orele 2,45.

Statele Unite
încep construirea de fabrici în Anglia

LONDRA 20. (Rador) — Mai multe trusturi americane au anunţat că vor instala fabrici în Marea Britanie, în urma aprobării acordată de Ministerul de Comerţ britanic. Hotărârea finală depinde de reglementarea tuturor chestiunilor importante, referitoare la convertirer profiturilor obţinute în Marea Britanie în dolari. Se ştie că acordul de „cooperare economică" cuprinde o clauză de garantare a convertibilităţii.

Ministerul de Finanţe american are posibilitatea să garanteze firmelor americane plata în dolari a profiturilor provenite din investiţiile de capital în Europa, cu condiţia ca proectul de investiţii să aibă „aprobarea" guvernului european interesat.

Americanii au pus condiţia ca orice sumă în dolari plătită în aceste condiţiuni de Ministerul de Finanţe al Statelor Unite să fie reţinută din împrumutul în cadrul „ajutorului Marshall". Se pare că Ministrul de Finanţe, Stafford Cripps ar fi arătat în recentele convorbiri avute la Paris cu Hoffman, administratorul planului Marshall, că acceptă punctul de vedere american.

Şase firme americane au şi înaintat la Washington cereri pentru garantarea convertibilităţii. iar experţii ataşaţi misiunii de „ajutorarea americană" la Londra, au inspectat terenurile de instalare a fabricilor.

ORA 12

Clarificarea situaţiei
profesorilor care au funcţioat la şcolile particulare

BUCUREŞTI 20 (Agerpres).—Ministerul Invăţământului Public aduce la cunoştinţa profesorilor care au funcţionat la 3 şcoli particulare preluate de Stat, să înainteze Ministerului Invăţământului Public, Direcţia Invăţământului Mediu, până la 23 August a, c. cereri care să conţină titlurile ce le posedă şi de actele de funcţionare pentru clarificarea situaţiei lor în învăţământ, în conformitate cu dispoziţiunile articolului 36 din legea Nr. 171 pentru reforma învăţământului.

Securitatea Franţei
impune revenirea la o politică independentă
Apelul Biroului Politic al Partidului Comunist Francez

PARIS 20. (Rador) — Biroul Politic al Partidului Comunist francez a dat publicităţii, după şedinţa ţinută Joi, sub preşedinţia lui Jacques Duclos, secretarul Partidului, un apel în care arată că „securitatea Franţei impune revenirea la o politică franceză independentă, întemeiată pe întărirea relaţiilor de prietenie franco-sovietice şi pe aplicarea principiilor democratice stabilite la conferinţele dela Yalta şi Potsdam".

In urma examinării grelelor urmări pe care le are pentru toţi muncitorii acordarea „deplinelor puteri" actualului guvern — continuă apelul — Biroul Politic dă mandat grupului parlamentar comunist „să combată cu vigoare decretele lui Reynaud-Marie-Bevin-Schuman" şi „cheamă pe comuniştii francezi să se pună cu hotărâre în fruntea mişcării masselor muncitoare, care îşi afirmă voinţa lor de a duce o acţiune unită pentru a obţine formarea unui guvern de Uniune Democrată".

Cum decurge aprovizionarea Berlinului
de către Guvernul Uniunii Sovietice
Rezoluţia Partidului Socialist Unit din Germania

BERLIN 20 (Rador) — Conducerea Partidului Socialist Unit din Germania a publicat la 18 August o rezoluţie privitoare la situaţia din Berlin şi hotărîrea Consiliului de Miniştri al U. R. S. S.-ului cu privire la aprovizionarea Berlinului cu alimente.

Consiliul de Miniştri al Uniunii Sovietice — subliniază rezoluţia — a adoptat hotărîrea de a aproviziona populaţia Berlinului cu alimente şi de a aloca în acest scop 100.000 tone de grâu şi cantităţi corespunzătoare de alimente din rezervele Uniunii Sovietice,

In timp ce trenurile încărcate cu grâu sosesc fără încetare la Berlin, guvernul sovietic a adoptat o altă hotărâre privitoare la livrarea unei mari cantităţi de ulei vegetal şi unt pentru populaţia berlineză şi populaţia din întreaga zonă sovietică.

Paralel cu acest ajutor primit din partea Administraţiei militare sovietice, se poartă negocieri pline de succes cu Republicile Populare din Europa de Răsărit şi de Sud est privitoare la livrări de alimente. Aceste negocieri au şi ajuns la un prim rezultat practic, printr'o serie de transporturi din Polonia şi Cehoslovacia.

Rezoluţia subliniază în încheere că toţi socialiştii şi democraţii germani trebuie să se supună cu hotărîre campaniei murdare şi mincinoase antisovietice, care reprezintă o continuare a politicii criminale dusă de Hitler şi Goebbels.

Anul 40 Nr. 584
ABONAMENTE
Lei 300 . . . . 3 luni
„ 6.000 întreprinderi, autorități pe un an
Atelierele tipografice
Iași, Str. ȘTEFAN CEL MARE 50-52

4 Pagini 4 Lei

OPINIA

ZIAR POPULAR COTIDIAN

Duminică 22 August 1948
Redacția
IAȘI, STR. ȘTEFAN cel MARE Nr. 52
Administrația
IAȘI, STR. CUZA VODA Nr. 50
TELEFOANE:
Redacția . . . Nr. 1209
Administrația . . . „ 2042
Serv. de noapte . . . „ 2088
Director C. R. GHIULEA

BIBLIOTECA UNIVERSITĂȚII IAȘI

23 August 1944--23 August 1948

Ajutorul decisiv

al Uniunii Sovietice pentru formarea și propășirea Republicii Populare Române

Anul acesta sărbătorim ziua de 23 August sub semnul întăririi Republicii Populare Române în drumul ei spre socialism.

Realizările strălucite ale democrației noastre dela 23 August 1944 și în special după 6 Martie 1945, încoace biruințele înregistrate atât în sectorul politic cât și în cel economic, au deschis calea unei vieți mai bune pentru poporul român.

Înfăptuirile mărețe de până acum au solidarizat marile mase proletare, țărănimea muncitoare, păturile mijlocii și intelectualitatea progresistă în jurul factorului intern principal care a condus lupta pentru biruința democrației populare, în jurul Partidului Muncitoresc Român.

Cu acest prilej al aniversării a patru ani dela ziua care a adus smulgerea noastră din cârdășia cu hitleriștii deschizând drumul biruințelor populare, ne dăm seama însă că nici actul care prilejuește sărbătoarea de astăzi, nici ceeace a urmat: formarea și desvoltarea democrației populare în România, nu ar fi fost posibile fără sprijinul neprecupețit al marei noastre vecine și prietene, Uniunea Sovietică, țara socialismului.

Mentalitatea generată de relațiile între state burgheze ne-a obișnuit însă cu ideea că orice sprijin, orice ajutor, orice manifestare prietenească nu apare fără a avea la bază interese, profituri. Și într'adevăr, în relațiile dintre țările capitaliste elementul de bază este interesul, concurența, profitul. Cu totul altfel însă este situația în sânul orânduirii socialiste. Pentru a explica generozitatea și ajutorul acordat nouă și tuturor democrațiilor populare de către Uniunea Sovietică trebue să ținem seama de faptul că în *această țară a fost înfăptuit socialismul*.

Ca atare au dispărut interesele limitate de clasă ale burgheziei acaparatoare.

Statul socialist sovietic se sprijină pe o muncitorime eliberată de exploatare luptând împotriva imperialismului, împotriva trusturilor și a concernurilor capitalismului monopolist care tind să împartă lumea între câțiva „regi" neîncoronați.

Iată dece, respectând independența și suveranitatea tuturor țărilor, marea țară a socialismului *sprijină* popoarele și le ajută să-și făurească un viitor mai bun.

Așa se explică generozitatea Uniunii Sovietice față de țările democrației populare, față de țara noastră, în speță.

Insuși actul dela 23 August și eliberarea noastră de sub ocupația hitleristă a fost realizat ca urmare a strălucitelor victorii a armatelor sovietice care pătrunsese de mult pe teritoriul românesc și în preajma lui 23 August a pornit strălucita ofensivă dela Iași care a avut ca rezultat alungarea trupelor nemțești din țară.

Dar ajutorul sovietic nu a fost numai militar. In perioada care a urmat până la 6 Martie 1945 când poporul a

RADU NAUMESCU

(*Continuare în pag. 2-a*)

Simplificarea formalităților

de înmânare a actelor de procedură

In Monitorul Oficial a apărut un decret al Prezidiului Marii Adunării Naționale și întocmit de Ministerul Justiției prin care se aduc modificări art. 92 din codul de procedură civilă.

Prin aceste modificări se simplifică formalitățile de înmânare a actelor de procedură, care până acum fiind mai complicate, constituiau o piedică în grabnica rezolvare a proceselor.

Asasinatul

dela granița Jugoslaviei

Vestea odioasei asasinări a generalului colonel Arsa Iovanovici' erou al luptei de Rezistență a popoarelor iugoslave care, în urma prigoanei exercitate de actuala conducere a Partidului Comunist Iugoslav, a încercat să se refugieze în România — a umplut de revoltă întreg poporul muncitor din țara noastră, masele proletare din toate țările.

Acest act demonstrează cât de slabă este poziția lui Tito, Rankovici, Djilas, cât de mult s'au îndepărtat ei de massele partidului pe care îl mai conduc.

Prin teroare și asasinate, nu s'a putut menține încă nici un regim. Asasinarea generalului erou, luptătorului comunist Arsa Iovanovici va contribui la lămurirea tuturor comuniștilor, a întregului popor iugoslav și va întări lupta elementelor cinstite din Partidul Comunist Iugoslav pentru doborârea clicei titoiste.

Prin contribuția tuturor cetățenilor

IAȘUL

va înregistra curând noui progrese urbanistice

Anul trecut, în luna Septembrie, după ce s'a constituit Comandamentul de asanare al Iașului, s'au pus bazele unor comitete cetățenești care aveau menirea să facă legătura între cetățenii orașului și Comandament. Aceste comitete au funcționat un timp, apoi s'a înregistrat o delăsare în activitatea lor.

Sub imboldul organizației P.M.R., comitetele cetățenești au fost organizate. Sunt două sectoare pe oraș. Acestea sunt împărțite pe circumscripții polițienești, în sectoare, străzi și segmente de străzi.

Angajamente

Sarcinile responsabililor de sectoare sunt împărțite în două direcții distincte și anume: a) inventarierea nevoilor din sector și b) îndrumarea și lămurirea cetățenilor pentru curățirea și văruirea caselor.

Această operațiune va fi extinsă și la curățirea regulată a curților, arderea gunoaielor, repararea gardurilor.

Obiectivele urmărite

Iată obiectivele urmărite de comitetele cetățenești: antrenarea cetățenilor la curățirea orașului de dărâmături precum și dărâmarea imobilelor hotărâte de Serviciul Tehnic al Municipiului; sortarea materialelor pentru eventualele construcții; asanarea bălților, contribuția cetățenilor—prin muncă voluntară—la săparea gropilor, transportul și așezarea stâlpilor pentru instalarea luminii electrice; acțiunea pentru preîntâmpinarea inundațiilor.

Comandamentul de asanare, în colaborare cu comitetele cetățenești va pune în practică planul pentru întărirea malului Bahluiului, precum și curățirea și nivelarea malurilor.

In cartierele mărginașe

se va da aceiași importanță înfrumusețării străzilor periferice,—cum s'a dat și străzilor centrale. Parcuri de recreație, locuri de odihnă, squaruri vor fi amenajate în diverse cartiere ale Iașului.

Prin munca tuturor cetățenilor, orașul nostru va căpăta într'un viitor nu prea îndepărtat aspectul care cadrează cu importanța sa.

Copii întorși din colonii

Zilele acestea s'au întors în localitate copiii din colonia dela Poiana Țapului. Copilul Burăch Marcel de 9 ani orfan din pogrom s'a prezentat la redacția ziarului nostru cu următoarea scrisoare de mulțumire:

„Eu, elevul Burăch Marcel din clasa III-a a școlii „Junimea", orfan de tată din pogrom, domiciliat în str. Vasile Lupu am fost trimis în colonia de copii din Poiana Țapului, unde am trăit cea mai fericită lună din viața mea.

Ingrijitorii noștri de acolo ne-au spus că aceasta se datorește Republicei Populare și Partidului Muncitoresc Român.

Deaceia eu strig

Să trăiască Republica Populară Română

Să trăiască P. M. R.

Alegerea

noului comitet al Sindicatului salariaților agricoli

La Sindicatul salariaților agricoli a avut loc adunarea generală în prezența d-lor Maftei V., Dragomir N. și Popescu Anton, delegați ai CGM, pentru alegerea noului comitet și pentru trasarea sarcinilor de viitor. Au luat cuvântul d-nii Nița Dumitru, din partea Consiliului Sindical Județean, Moraru G. și Maftei din partea CGM, care au arătat realizările și lipsurile Sindicatului.

Au fost aleși apoi în Comitetul Județean următorii membrii: d. Cotici Gh. președinte; Vasiliu C-tin, secretar; Ionășanu P., responsabil organizatoric; Gogea Mihai, resp. financiar; Tubac Duduța, resp. cultural; Scafan Gh. resp. economic; Dârnoschi Ion, resp. pentru tineret; Duzic I., resp. pentru Bucium; Asaftei Vasile pentru Șipote; Râșcanu I. pentru Copou; Asultanii M. pentru P. Iloaiei; Pofcoruță Vasile pentru Tg. Frumos; Ursache Maria pentru Cotnari; Hamus Gh. pentru Hălceni.

Cenzori au fost aleși d-nii: Ing. Chișcă, Sandu C. și Radovici Titus. Noii aleși, și-au luat angajamentul de a veghea la bunul mers al sindicatului, prin activitatea pe care o vor depune.

D. Nița, luând din nou cuvântul, arată sarcinile care stau în fața noului Comitet, și dă unele îndrumări.

D. Dragomir, din partea CGM-ului spune că, ridicarea nivelului ideologic și politic trebue să stea pe primul plan al activității noului Comitet și cere o mai intensă colaborare între resoarte.

D. Maftei a fixat apoi sarcinile pe resoarte.

Cercetări pentru depistarea

și valorificarea bogățiilor subsolului din Moldova

Cum decurge operația. Conferința dela Ministerul Minelor și Petrolului

Pentru valorificarea bogățiilor noastre care să ducă la ridicarea standardului de viață a poporului muncitor și a nivelului său cultural, s'a purces la o vastă acțiune inițiată și sprijinită activ de Partidul Muncitoresc Român.

In această acțiune au fost antrenate forțele cele mai vii ale științii românești, savanți și cercetători care au înțeles imperativul vremurilor de a-și pune cunoștințele și munca în folosul masselor largi populare.

Ministerul Minelor și al Petrolului

de sub conducerea d-lui M i r o n Constantinescu, membru în Biroul Comitetului Central al PMR-ului, a organizat, după un plan metodic, o primă acțiune de depistarea a noui surse de materii prime (petrol, carbon, piatră etc...)

S'au constituit 73 echipe științifice pe întreaga țară care au și pornit pe teren.

Cercetări în Moldova

Echipa Politechnicei „Gh. Asachi" din Iași este condusă de către dl. prof. ing. Al. Chelărescu ajutat de asistentul Th. Nenov.

Echipa are misiunea de a cerceta balastierele de pe Valea Moldovei, Bistriței și Siretului precum și a regiunilor cuprinse între aceste râuri.

Cercetările acestea se vor efectua în două etape.

Prima etapă

a început la 2 August și a fost încheiată la 14 August.

Acțiunea de cercetări științifice și depistări de isvoare de bogăție a avut ca punct de plecare satul Dohasca situat pe Valea Siretului și s'a desfășurat apoi pe toată Valea Moldovei până la Iacobeni (jud. Roman).

Obiectivele propuse au fost nu numai atinse, ci depășite chiar cu patru cariere și două balastiere.

Conferința dela Ministerul Minelor și Petrolului

Odată prima etapă terminată, a avut loc la Ministerul Minelor și a Petrolului o conferință prezidată de d. ministru Miron Constantinescu cu care ocazie conducătorii echipelor de cercetări au făcut un raport verbal asupra modului în care s'au desfășurat lucrările și asupra rezultatelor dobândite, urmând ca la 1 Decembrie să înainteze un raport scris asupra activității depuse și modului de valorificare a resurselor descoperite.

Rolul organizațiilor P. M. R.

Toți conducătorii echipelor au subliniat sprijinul activ de care s'au bucurat din

(*Continuare în pag. 2-a*)

NOTE

Abonamentele la tramvai

Suntem sesisați că Soc. ETACS folosește un sistem defectuos la eliberarea abonamentelor pentru tramvaie.

Abonamentele nu se eliberează decât la zi-întâi a fiecărei luni. Acest mod de a se da abonamentele dăunează multor pasageri care fac multe curse cu tramvaiul. Sunt salariați care se întorc din concediu, sau studenți care sosesc în Iași și au nevoie de îndată de abonament. Dacă ei așteaptă până la ziua de întâi, însemnează că respectivii călători trebuie să plătească zilnic pentru bilet, — ceeace îngreuiază cheltuielile.

Ar fi necesar deci ca abonamentele să se elibereze în orice zi, — pentru ca să se aducă o înlesnire celor ce folosesc cotidian mijlocul de locomoție în comun.

Revizuirea programelor

de aprovizionare cu materii prime a industriilor naționalizate

Urmărirea și sancționarea întreprinderilor care nu-și ridică la timp cotele repartizate

Problema care se pune industriilor noastre preocupate de ridicarea atât calitativă cât și cantitativă a producției este aceia a aprovizionării la timp cu materii prime. Până acum nu exista peste tot o planificare a acestor aprovizionări, fiecare întreprindere trebuind să-și procure singură aceste materii ceeace provoca goluri în producție și în același timp și variația prețurilor.

Un chestionar la care trebue să răspundă întreprinderile

Pentru aplicarea dispozițiunilor de mai sus și organizarea pe baze temeinice și la timp a aprovizionării întreprinderilor cu materiale necesare terminării programelor în curs, Centralele industriale au cerut întreprinderilor în subordine să răspundă de urgență la următoarele întrebari:

Ce articole s'au lucrat în intervalul 1 Aprilie — 31 Iulie a. c. din cele prevăzute în programul pe Aprilie — Septembrie 1948: ce cantități mai sunt de lucrat din fiecare articol până la terminarea programului și ce cantități de materii prime se aflau în fabrică la 31 Iulie a. c. pentru articolele prevăzute în programul Aprilie-Septembrie a. c., cu indicarea caracteristicilor acestor materii și amestecul respectiv.

Deasemeni se va specifica ce cantități de materii prime mai sunt de lucrat pentru terminarea programului, în cursul lunei August și Septembrie; la ce dată fiecare sortiment își ter-

(*Continuare în pag. 2-a*)

Secolul cel nou

de ILYA EHRENBURG

Născut înainte de vreme, secolul al XIX-lea nu se grăbi să moară; el dură aproape 130 de ani, dela agitata zi de lucru în care a căzut Bastilia și până în ziua în care bubuiră tunurile cuirasatului „Aurora". A fost un secol de mari speranțe și mari desamăgiri, care fu salutat la nașterea sa de filosofi și desmoșteniți, de poeți și de muncitori.

El se stinse sub blestemele popoarelor îngropate în tranșee, dela Marea Mânecii la Alpi și dela Carpați la Baltica.

La începutul carierei sale politice, burghezul a lansat lozinca „Libertate, Egalitate, Fraternitate" dar nu și-a ținut cuvântul. El a schimbat libertatea gândirii pe libertatea comerțului, egalitatea pe beneficii și fraternitatea pe războiu. Foarte curând el deveni un om așezat căruia nu-i mai plăcea să i se amintească visele sale de adolescent. El începuse prin a fi liber cugetător, adept al lui Voltaire și al „Declarației drepturilor omului", pentru a sfârși în religie, spiritism și mistificare, dacă nu chiar în misticism. Dela „Marseillaise", el a trecut la trădarea dela Thiers. El a știut să surâdă revoluționarilor din 1789 pentru ca o jumătate de secol mai târziu copiii acestor revoluționari să cadă sub gloanțele lui Cavaignac. Viața lui devenise un amestec de voluptate și teamă: o umbră amenințătoare creștea odată cu dânsul. Pe măsură ce-i sporeau bogățiile creștea și numărul desmoșteniților; un edificiu se ridica și odată cu el creștea frica; pământul se cutremura sub acest edificiu.

Burghezul încercă să evadeze atunci în muzică pentru a nu mai fi nevoit să asculte sgomotele străzii, el se retrase îndărătul birourilor povestindu-și istorii amuzante pentru a nu fi nevoit să asculte Istoria. El dură atât cât dură și secolul său. Și astăzi încă se mai pot întâlni în unele țări europene, bătrâni rentieri împovărați de ani, care evocând vremea dinainte de războiul mondial se exprimă nostalgic: „Noi am mai cunoscut încă bucuria de a trăi".

In toamna lui 1917, vechea ordine se prăbușea în Rusia. Ziua aceea de Noembrie marca începutul secolului al XX-lea pentru lumea întreagă. Citind telegramele care relatau evenimentele întâmplate foarte departe, la Petrograd, neguțătorul din Rotterdam, consilierul de Curte din Viena sau radicalul parisian se poate să nu-și fi dat imediat seama despre ce anume era vorba. Ca și în trecut ei încercau traficul, declarau războiu, pronunțau discursuri optimiste și-și făceau planuri de viitor.

Dar începând din acea zi toate actele burgheziei erau condamnate. In secolul cel nou, burghezul înceta să mai creeze. Când i se acorda un răgaz el îl folosea pentru a-și repara greșelile și pentru a se reface.

In timpul crizelor, el își smulgea vestmintele, își dărâma casa și-și distrugea grădina. Inainte el fusese un exploatator avid, dar întreprin-

(*Continuare în pag. 2-a*)

Să cunoaştem temeinic

Sportul în U.R.S.S.

Sport pe baze ştiinţifice. G. T. O. Savanţi printre sportivi. Planul cincinal pentru sport

Sport pe baze ştiinţifice

Educaţia fizică şi sportul se desvoltă în U.R.S.S. pe baze ştiinţifice. Aceasta contribue în mare măsură la sporirea realizărilor sportive şi a măestriei sportivilor sovietici. În U.R.S.S. au fost create o serie de aşezăminte speciale de educaţie fizică, atât pentru învăţământ, cât şi pentru cercetări ştiinţifice, în sânul cărora au elaborate principiile sistemului sovietic de educaţie fizică.

Peste 50 de institute şi tehnicum-uri de cultură fizică pregătesc specialişti calificaţi în domeniul sportului. La institutele de Stat pentru cercetările ştiinţifice în domeniul educaţiei fizice din Moscova, Leningrad şi Tbilisi, activitatea pe tărâmul cercetărilor ştiinţifice se desfăşoară ţinându-se seama de ultimele realizări ale fiziologiei, igienei, pedagogiei, psihologiei, biochimiei şi altor ştiinţe. În afară de acestea, cu chestiunile de desvoltare a educaţiei fizice şi a sportului se mai ocupă în U.R.S.S.: Academia de pedagogie şi cea de medicină.

G. T. O.

Centrul ştiinţific al activităţii sportive în U.R.S.S. este Institutul central de cercetări ştiinţifice în domeniul educaţiei fizice, care se găseşte la Moscova. La acest institut a fost elaborat complexul de educaţie fizică pentru insigna „GTO" („Gata pentru muncă şi apărare"), care se bucură de mare popularitate în mijlocul tineretului sovietic. Va fi deajuns să menţionăm că peste 10.000.000 de persoane au depus normele sportive pentru insigna „GTO" ! (N.R. o probă polisportivă mai desvoltată decât „Insigna de atlet complect" utilizată la noi).

Colaboratorii Institutului studiază recordurile unionale şi cele mondiale ale sportivilor sovietici şi caută noui căi pentru îmbunătăţirea acestor realizări. Institutul îşi desfăşoară activitatea ştiinţifică nu numai în laboratoriile sale, ci şi pe stadioane, în sânul şcolilor secundare şi celor superioare.

Oamenii de ştiinţă lucrează în strânsă legătură cu sportivii. Profesorul Nikolai Bernştein dela acest Institut, membru corespondent al Academiei de medicină, studiază mişcările sportive. N. Bernştein a făcut cercetări în domeniul alergărilor, natraţiei, gimnasticii, ridicării de greutăţi, etc. Savantul a creat o nouă disciplină în domeniul ştiinţelor fiziologice: fiziologia mişcării. El a creat o teorie originală a coordonării mişcărilor şi abilităţii. Savantul a dovedit că mişcările omului se desvoltă după anumite legi. Bernştein şi-a expus concluziile în cărţile „Despre mişcarea permanentă" şi „Despre abilitate şi desvoltarea ei".

Cu participarea activă a colectivului Institutului central de cercetări ştiinţifice în domeniul educaţiei fizice, au fost alcătuite în U.R.S.S. manuale şi materialele didactice demonstrative pentru întregul sistem al învăţământului sportiv. În această direcţie lucrează mult şi rodnic prof. Rudik, prof. Sarkizov-Serazini, prof. Krestovnikov şi alţi savanţi sovietici, cari studiază diferite probleme ale sportului.

Savanţi printre sportivi

Savanţi există şi printre sportivii sovietici. Astfel, Nikolai Ozolin, maestru emerit al sportului şi campion al Uniunii Sovietice şi al Europei la săritura cu prăjina, este titularul catedrei de atletică uşoară a Institutului central de educaţie fizică. El este autor al unui manual de atletică uşoară. Ozolin a scris recent o monografie: „Principiile antrenamentului în domeniul atleticii uşoare", în care a făcut o sinteză a experienţei pe care a acumulat-o în decurs de mulţi ani în domeniul sportului.

Elena Kazakova, populară alpinistă sovietică şi maestra emerită a sportului, a susţinut cu succes o teză ştiinţifică în domeniul alpinismului cu subiectul: „Tehnica protecţiei în munţi".

Elenei Kazakova i-a fost acordat titlul de candidat în ştiinţe.

Constantin Gradopolov, fost campion de box al URSS şi maestru emerit al sportului, a susţinut teza „Şcoala boxului", sistematizând metodele pedagogice ale antrenorilor sovietici.

În această carte este făcută o adâncă analiză a tehnicii şi tacticii boxului. Lui C. Gradopolov i-a fost deasemenea acordat titlul de candidat în ştiinţe.

Rezultatele cercetărilor făcute de savanţii sovietici în domeniul sportului devin un bun al marilor masse. În URSS apare o revistă lunară unională centrală ştiinţifico-metodologică, „Teoria şi practica educaţiei fizice", în ale cărei pagini se publică regulat art colele savanţilor de vază.

Institutele sovietice de educaţie fizică publică regulat însemnări ştiinţifice.

Iată o scurtă enumerare a articolelor publicate în prima ediţie a însemnărilor ştiinţifice ale Institutului de Stat de educaţie fizică „Stalin":

„Voinţa şi formarea ei" de prof. P. Rudik, „Mijloacele de studii asupra puterii de rezistenţă a omului la munca de lungă durată a muşchilor" de prof. M. Narşak, „Despre importanţa oţelirii" de prof. I. Sarkizov-Serazini, „Gimnastica zilnică de antrenament în şcoli" de V. Koronovski, etc.

Cu elaborarea problemelor ştiinţifice în domeniul sportului se ocupă în URSS nu numai aşezămintele speciale de educaţie fizică ci şi institutele pedagogice. Astfel, Institutul pedagogic din Orel pregăteşte o lucrare ştiinţifică, consacrată desvoltării puterii de rezistenţă.

Institutul pedagogic din Udmurtia alcătueşte o culegere de jocuri pentru copii.

Activitatea ştiinţifică în domeniul sportului este condusă în Uniunea Sovietică de Consiliul ştiinţifico—metodologic de pe lângă Comitetul unional general de educaţie fizică şi sport. Din comitetul acesta fac parte eminenţi savanţi sovietici, antrenori, sportivi, pedagogi şi sportivi. Consiliul ştiinţifico-metodologic ţine regulat sesiuni la care sunt discutate diferite probleme ştiinţifice, în legătură cu desvoltarea educaţiei fizice de massă în U.R.S.S.

Planul cincinal pentru sport

Una din cele mai interesante sesiuni ale Consiliului ştiinţifico-metodologic a fost consacrată, la timpul cuvenit, întocmirii planului cincinal de cercetări ştiinţifice în domeniul educaţiei fizice şi sportului. Acest plan cincinal cuprinde probleme ca: elaborarea principiilor sistemului sovietic de educaţie fizică, bazele ştiinţifice ale antrenamentului sportiv, educaţia fizică a femeii, chestiunile medico-profilactice, metodologia educaţiei fizice în procesul muncii, în câmpul de producţie, etc.

PUNCTE

Marcel Carné

unul din cei mai cunoscuţi regisori de filme franceze („Copii paradisului") a terminat recent operaţiunile turnării unui nou film în Italia după piesa lui Jean Anouilh „Eurydice". În rolul principal apare Michèle Morgan.

Festivalul filmului

Un mare interes a stârnit în lumea filmului, festivalul internaţional cinematografic care are loc la Marianske-Lazne în Cehoslovacia.

Iată ce scrie despre acest festival cunoscutul critic francez Georges Sadoul în „Les lettres françaises": „Antoine şi Antoinette", „Fraţii Bouquinquant" şi „Farrebique" au reprezentat Franţa. Filmul danez „Ditte Menes Kebarn" a avut un mare succes tratând o temă socială. Filmul maghiar „Undeva în Europa" care a luat marele premiu la Locarno şi „Germania, Anul o" a lui Rosselini celebrul regisor al filmului „Roma oraş deschis" s'a bucurat de mare succes.

România

spune Georges Sadoul a fost reprezentată printr'un documentar „Cu faţa la soare" care ne permite să prevedem pentru această tânără ţară, în cinematograf un viitor strălucit.

Filmul sovietic

a fost reprezentat la acest festival prin „Învingătorii morţii" regisat de Kozintev, „Cântecul taigei" un film tehnicolor şi prin „Chestiunea rusă".

Revelaţia festivalului

a fost scrie Sadoul, filmul polonez „Ultima etapă" care descrie viaţa dramatică a femeilor închise şi masacrate de hitlerişti la Auschwitz.

Acest film a fost realizat în decorul natural al ingrozitorului lagăr. Scenaristul, regisorul şi cei mai mulţi interpreţi au făcut parte dintre deţinuţii dela Auschwitz.

Filmul anglo-american

a fost primit cu mare indiferenţă. Pelicule ca „Propriul meu birou" şi „Plouă totdeauna Duminica" care tratează teme morbide, care nu oferă nici un fel de perspectivă spectatorilor, în ciuda calităţilor lor tehnice au fost aproape ignorate.

Opere dramatice în URSS

Literatura dramatică a fost editată pe o scară largă în URSS. 213 ediţii ale literaturii dramatice au un mare tiraj.

Dintre operele dramaturgilor sovietici în tirajul cel mai mare au fost editate operele lui Alexandru Korneiciuc. Ele au fost editate în 17 limbi cu un tiraj de 1 milion exemplare.

60 ani dela înfiinţarea Universităţii din Tomsk

S'au împlinit 60 de ani dela înfiinţarea Universităţii din Tomsk. În prezent urmează cursurile acestei universităţi mai mult de 2000 de studenţi.

Cercetări pentru depistarea şi valorificarea bogăţiilor subsolului din Moldova

(Urmare din pag. I-a)

Partea organizaţiilor locale ale Partidului Muncitoresc Român care au mobilizat locuitorii în vederea efectuării lucrărilor auxiliare: săpături, caratul materialelor etc.

Echipa ieşană s'a bucurat deasemeni de sprijinul susţinut al Serviciului Drumurilor.

A doua etapă

care a început după conferinţa dela Bucureşti, are ca obiectiv cercetarea balestierelor de pe Valea Bistriţei şi a Siretului.

Spre deosebire de regimurile trecute care nu-şi dădeau nici un interes pentru descoperirea bogăţiilor naturale ale ţării şi exploatau până la distrugere sursele cunoscute, regimul de democraţie populară care şi-a propus ridicarea nivelului cultural şi a standardului de viaţă al poporului, face tot ceeace îi stă în putinţă pentru a depista şi valorifica aceste surse.

Valorificarea acestor resurse este în funcţie însă şi de ridicarea producţiei care să furnizeze maşinele şi utilajul necesar acestei operaţii

Rep.

Ajutorul decisiv al Uniunii Sovietice pentru formarea şi propăşirea Republicii Populare Române

(Urmare din pag. I-a)

Preluat puterea politică, un factor esenţial a fost şi este experienţa revoluţionară a partidului bolşevic, experienţa din care s'a inspirat partidul de avantgardă al muncitorimii române în conducerea luptei revoluţionare pentru câştigarea puterii. Experienţa sovietică este un izvor nesecat de învăţături pentru toate popoarele ce luptă contra oprimatorilor capitalişti.

Dar *pe plan politic* putem vorbi şi de un ajutor direct dat de U.R.S.S.: este apărarea pe care ne-a luat-o pretutindeni în toate forurile internaţionale, cu ocazia conferinţei păcii, în Consiliul de Securitate pentru primirea noastră la O.N.U., şi acum de curând la Conferinţa Dunării care s'a încheiat cu o mare victorie a popoarelor mici dunărene şi a Uniunii Sovietice împotriva diplomaţiei statelor imperialiste.

Sprijinul economic pe care ni l-a acordat Uniunea Sovietică a fost continuu. Este încă viu în mintea şi în inima poporului nostru largul ajutor dat în timpul secetei cumplite care a bântuit pământul românesc, sprijin în alimente, cereale pentru sămânţă, aprovizionarea cu materii prime a industriei noastre (industria grea siderurgică şi industria textilă mai ales), apoi reducerea datoriilor de razboi la jumătate, ca să nu pomenim decât momentele cele mai importante ale acestui ajutor.

Putem vorbi apoi şi de un sprijin *ideologic:* Uniunea Sovietică ne înarmează cu vasta-i experienţă socială, căci este poporul care în 30 de ani a parcurs 3 revoluţii şi a realizat socialismul pe o şesime de glob. Partidul Muncitoresc Român se îmbogăţeşte cu experienţa acumulată de Partidul Comunist (bolşevic) al Uniunii Sovietice, în lupta pe care o desfăşoară ca avant post al muncitorimii române pentru instaurarea socialismului. Această experienţă se sprijină şi pe înalta ştiinţă sovietică despre societate, înfiinţată de genialii continuatori ai marxismului: Lenin şi Stalin.

Ajutorul cultural dat de Uniunea Sovietică este deasemenea măreţ. În lupta pe care o ducem pentru înălţarea întregului popor, pentru culturalizarea lui în vederea unor forme de producţie şi de viaţă mai avansate, privim mereu spre popoarele sovietice. Marele nostru Mihail Sodoveanu a concretizat fericit valoarea exemplului sovietic în desvoltarea culturii noastre prin formula: „Lumina vine dela Răsărit". Contribuţia sovietică pentru propăşirea noastră culturală a fost înfăţişată pe larg într'un număr trecut al ziarului nostru.

Concluzia care se impune la capătul acestei rapide treceri în revistă este că drumul glorios al democraţiei române nu ar fi putut fi netezit fără experienţa măreaţă, fără sprijinul militar, politic şi economic, fără exemplul strălucit al Uniunii Sovietice.

Numai aşa a putut fi înfiinţată Republica Populară Română, numai aşa se desvoltă ea astăzi făcând paşi hotărîtori spre socialism.

La 23 August 1944 a fost deschisă această poartă, a fost început acest sprijin prietenesc pentru întreg poporul în forma sa cea mai categorică: eliberarea pământului nostru de robia hoardelor fasciste. Iată dece sărbătorim acest 23 August sub semnul victorios al prieteniei Româno-Sovietice.

Revizuirea programelor de aprovizionare cu materii prime a industriilor naţionalizate

(Continuare din pagina I-a)

mină programul, cantităţile de materii prime pe sorturi cari mai sunt necesare pentru executarea restului de program pe August-Septembrie a. c., precum şi cantităţile de deşeuri şi stocul lor, pe sorturi.

În acelaş timp se va urmări în deaproape ridicarea de către întreprinderi a tuturor reparaţiilor de materii prime şi auxiliare.

Întrucât au fost semnalate numeroase cazuri când întreprinderile comerciale nu ridicau repartiţiile de produse finite şi pentru a nu provoca stocuri de produse, Centralele industriale au luat măsuri pentru urmărirea şi sancţionarea acelor întreprinderi care nu-şi ridică la timp cotele repartizate, anulându-se repartiţia şi alocând cantităţile respective altor beneficiari. Pentru a se cunoaşte însă toate aceste cazuri, s'a cerut a se comunica toate repartiţiile neridicate şi întreprinderea care nu s'a conformat.

Cum se va face revizuirea programelor

Raportul va mai cuprinde capacitatea de producţie a întreprinderii. Dacă această capacitate este mai mare decât programul fixat cu cât este mai mare precum şi dacă programele sunt mai mari decât capacitatea fabricei.

În posesia acestor date Centralele industriale vor proceda la o revizuire a programelor de aprovizionare, astfel ca să se asigure imediat cantităţile de materii prime necesare terminării programelor de producţie, precum şi repartizarea materiilor finite existente în fabrici. Pe viitor programele de aprovizionare a întreprinderilor naţionalizate, vor fi asigurate numai pe baza raportelor de capacitate a producţiei şi a articolelor care se fabrică, simplificându-se astfel mult obligaţiunile întreprinderilor.

DOCTOR
A. ABERMANN
SPECIALIST în BOLI de COPII şi SUGARI
Consultă în str. Gh. Dimitrov (fost. str. I. C. Bratianu 30)

Citiţi Opinia

Secolul cel nou

(Uamare din pag. I-a)

zător feroce dar prudent. El nu avea inimă dar avea în schimb minte. În secolul XX el deveni însă un nebun periculos.

Acum cincisprezece ani, în momentul când izbucni criza mondială care sgudui din temelii lumea capitalistă, mă aflam în Danemarca. Preţul untului scăzuse şi danezii începuseră să-şi taie vacile care dădeau laptele şi să facă din ele plăcinte pentru porci. Nu dură mult şi scăzu şi preţul slăninei afumate. Atunci porcii începură să servească la facerea îngrăşămintelor.

Olandezii secaseră marea pentru a-şi spori terenul cultivabil; dar preţul grâului scăzu şi ei începură să facă rugăciuni în biserică cerând lui Dumnezeu să dea secetă şi o recoltă proastă. Şi erau doar pe atunci destui oameni în Danemarca şi Olanda care mureau de foame...

În secolul al XIX-lea, capitaliştii mai construiau uzine şi cultivau noi varietăţi de grâu. Mai târziu ei puteau fi văzuţi distrugându-şi maşinile şi dărâmând fabricile; ei colorau grâul cu cozină pentru ca sărăcimea să nu cumva să mănânce o pâine care ar costa prea ieftin. Când toate astea se dovediră insuficiente ei înlocuiră colorantul roşu cu sânge omenesc şi începură să bombardeze oraşele, distrugând casele şi omorând copiii. În secolul XX, existenţa burgheziei a devenit un anacronism periculos.

Până în 1917, capitalismul se sili să dea dovadă de oarecare rezervă, chiar în practica viciilor, etalându-şi grija de a nu călca legile şi permiţându-şi să vorbească despre vederile lui largi. El îşi plătea temnicieri, dar adora amnistiile.

Când însă muncitorii dela Petrograd inaugurară o eră nouă în istorie, burghezia uită ce-i toleranţa. Generalii rancezi începură să-şi împuşte soldaţii, social-democraţii nemţi să-şi asasineze muncitorii. Curând apărură primele cămăşi negre în Italia. Astfel se născu fascismu, odată cu incendierea parlamentelor, aşa zise case ale poporului pentru ca douăzeci de ani mai târziu să se ajungă la Auschwitz şi Treblinka.

Zadarnic încearcă unii inconştienţi să califice fascismul drept o nebunie a câtorva criminali, fascismul a însemnat în fond o criză ascuţită a capitalismului devenit nebun furios; şi conservatorii englezi au semnat acordul de la Muenchen din cauză că erau cuprinşi de panică şi erau gata să accepte orice învoială.

Acuzaţiile aduse fasciştilor sunt o ipocrizie când ele vin din partea rasiştilor americani sau a colonizatorilor englezi: e ca şi atunci când un nebun cronic se scandalizează din pricina acceselor de furie ale unui vecin de spital.

În cei 30 de ani ce s'au scurs din secolul cel nou capitalismul nu a creat nici o valoare nouă, el a trăit dela o „vinere neagră" la o „miercure neagră", dela cenuşa Verdunului la ruinele Europei.

Niciodată tunurile n'au tăcut timp de un an întreg: Fiume şi Vilna erau asaltate războiul continua în China, sângele curgea în America de Sud şi Abisinia.

Europa devenise o junglă unde bandiţii nu mai cunoşteau altă lege, decât forţa.

Pretinşii apărători ai democraţiei, mândri de „Magna Charta" şi de „Declaraţia drepturilor omului", sacrificară Spania călăului ei monstruos, ca mai târziu aceiaşi europeni rafinaţi să lase cizma teutonă să intre în glorioasa şi vechea cetate Praga.

Cuprins de o spaimă de moarte capitalismul uita până şi convenţiile cele mai elementare, el făcea să treacă drept brancardieri sau chiar umanişti pe groparii umanităţii.

Şi dacă „parodia de război" pe care Daladier i-o purta lui Hitler, încetă să mai fie o parodie, greşala nu o ispăşi Daladier.

Între două războaie înspăimântătoare, pacea fu şi ea înspăimântătoare: jazzul răsuna, dansatorii ţopăiau ca nişte marionete, crampele mecanice ale fox-trotului ţinură ani de zile; Paul Morand scria romane cu aventurile galante ale susţinătorilor săi mai puţin galanţi; se deschideau conferinţe internaţionale şi case de toleranţă; femeile cămătarilor şi ale intendenţilor se pasionau pentru freudism povestindu-şi visele fie că le avuseseră sau nu, dadaiştii şi suprarealiştii distrau tineretul bogat, la concursurile de gastronomie se serveau cotlete de rinoceri, şomerii dormeau pe sub poduri şi milioane de oameni nelinişiţi se întrebau unde va cădea prima bombă.

Prin cabarete se cântau cuplete ce aminteau epoca liniştită dinainte de războiu (încă nu se spunea „înainte de primul"). Vizitatorii mai vârstnici îşi aminteau de timpul lui Eduard VII, de Kaiser şi de Frantz Iosef şi suspinau nostalgic. Cei mai tineri se consolau însă spunându-şi că în acele „timpuri bune" nu exista nici jazz, nici Hollywood, nici automobile. Pe lângă filosofia de cabaret, mai exista încă şi filosofia serilor cu gripă, în care dansatorii, sportivii şi jucătorii la bursă recurgeau adesea la un roman. Citind „Le voyage au bout de la nuit" ei se întrebau cu un aer plictisit dacă se află într'adevăr „au bout" spre sfârşit, sau mai aveau încă înaintea lor câţiva ani buni pentru fox-trot şi scepticism.

Iată un ziar francez din 1912. Citesc într'un articol: „După îndelungi cercetări, societatea noastră a găsit în sfârşit o ordine perfectă şi trainică"... Şi e adevărat, căci „ei" credeau încă în forţa de neclintit a ordinei burgheze, în veşnicia pachetelor de acţiuni şi a capoanelor, în caracterul sacru al

INFORMAŢIUNI

Şedinţa Consiliului Sindical Judeţean pentru sărbătorirea zilei de 23 August a. c.

La Consiliul Sindical Judeţean a avut loc o şedinţă cu responsabilii organizatorici ai sindicatelor pentru sărbătorirea zilei de 23 Aug. Din partea consiliului sindical au luat parte d-nii Ţârdea şi Apostol.

S'a discutat modul cum se va sărbători această zi şi s'a hotărât trimiterea de echipe artistice la sate pentru a da festivaluri.

Şedinţa a fost prezidată de d. Apostol, care a dat cuvântul d. Ţârdea, şeful secţiei de educaţie şi cultură a Consiliului Judeţean, d-sa a făcut un bilanţ al realizărilor dela 23 August 1944 până azi, realizări ce au avut ca urmare îmbunătăţirea nivelului de trai al clasei muncitoare. Au mai vorbit d-nii:

Belan (CFR), Rogovsky (Sind. funcţ. part.), Hoisescu (Sind. funcţ. comunali), Belici (CAM), Vigderovici (Arte Grafice), Bejenaru (Sind. funcţ. publici), Constantinov (PTT), Nuţă (Sind. Sanitar), Herţenberg (Sind Met. Chimic), Cohn (Sind. Constructori), Solomon Marcel (Sind. lemn forestier), Belcescu (Sind. transporturi) şi Şmil (Sind. Higienă.

S'au dat instrucţiuni pentru pavoazarea întreprinderilor cât şi pentru organizarea meetingului ce va avea loc în ziua de 23 August într'una din sălile Iaşului. Delegaţii sindicatului şi-au luat angajamentul să întâmpine ziua de 23 August a. c. într'un mai mare efort pentru ridicarea producţiei.

— **Parchetul Tribunalului Iaşi a trimis în judecată pe Asel Bernard din Iaşi, pentru delictul de violare a corespondenţii.**

Personal numit în direcţia Inspectoratului Reg. de Poliţie Iaşi

In Monitorul Oficial Nr. 189 din 17 August cor. s'a publicat decizia ministrului adjunct al Afacerilor Interne prin care d-nii comisar aj. I. N. Grigoraş, agent principal Ion Costăchescu şi agent principal Vasile Vântu sunt numiţi în cadrul serviciilor exterioare ale Direcţiunii Poliţiei de Siguranţă şi puşi la dispoziţia Inspectoratului Regional de Poliţie Iaşi, pentru Serviciul de Siguranţă.

Serviciul Sanitar Judeţean s'a mutat în strada Ştefan cel Mare

Birourile Serviciului Sanitar al Judeţului şi Eforia Sanitară s'au mutat din strada Elena Doamna 25, în strada Ştefan cel Mare 36-38 (la etaj).

Pensionari chemaţi la revizuire

Următorii pensionari sunt citaţi de comisia de revizuire pentru ziua de 25 August 1948 ora 16:

E. Creţescu, Eternitate 16, Dem. Petrescu. Veronica Micle 3, I. Tăzlăoanu, Ada Marinescu 68, T. Meliul, Dorobanţu 3, V. Silvestru, Italiană 7, I. Costinescu, Golia 7, El. Moşneagu, Sf. Teodor 14, Anca Jacota, El. Pavel 10, N. Ioanovici, Eternitate 23, R. Bidac, Adunaţi 3, Daulju Gh. Mutu 13, S. Petrovici, Gh. Adamachi 17, I. Popescu, Buzescu 4, O. Lear, Sf. Lazăr 11, D. Andrievici, Fd. Duca 3, M. Boicu, Muzelor 24 bis., Gh. Beş'eagă, Mutu 15, Gh. Th. Biber, Perju 19, Păntea Const., Belvedere 10, I. Vasiliu, Mareşal Malinovschi 84, H. Sandovici, T. Cozma 69, C. Metani, Căzărmii 9, I. Mustaţă, Fulger 13, I. Lefter Răchiţi 7, Gh. Tinică, Şos. Socola 242, Şt. Ulian, Cart. C. Bogdan 4, I. Godberg, I. Creangă 49, Poncă Elisabeta, str. C. A. Rosetti 47, Savia Lucreţia Sf. Andrei 18, Raifer E. Bădărău 6; M. Drăgan Borcea 1; C. Ioanid, Doncea 29; D. Mardare I. Creangă 53; Ec. Bogdan, Asachi 2; T. Ratoveanu Trandafir 4; A. Chitu, Sadoveanu 7; C. Coroi, Vântu 25: I. E. Petrescu, 7 Oameni 3; I. Ispir, Mizil 4; Eug. Baiatu, T. Niculiţa 7; I. Mahah, Ada Marinescu 22; V. Gh. Popa, Podul de Piatră 6; C. Rener, Trei Ierarhi 5; V. Alexandrescu, Talpalari 20; T. Burnic, Mahalu 12; F. Oloieru, Căzărmii 5; M. Ionescu, Dorobanţi 4; Ec. Fântânaru, Dorcu 18; L. Timofte, Mohanescu 16; C. Stamate, Stejar 110; P. Botez, Sf. Teodor 21; N. Nebuneli, Sf. Haralamb 13; L. Dodon, Brânduşa 30; V. Dumitrescu, Tufescu 12; Eug. Berlescu com. Bosia; Gh. Pârâu, Bucşinescu 9, A. Urzică, Spancioc 14, M. David, Ganea 34, Al. Popovici Tataraşi 19, El. Mihailescu Scăricică 2 bis, C. Creţu, Pacurari 6, Gh. Cojocaru Calea 23 August 3 A, V. I. Luca, V. Lupu 52, C. Paun Beldiceanu 4, E. Miller Fd. Şipoţel 1, D. Surcu, Prof. Dr. Parhon 12, I. Mihailescu, Şos. I. Pintilie 22, E. Nebrega Zugravi 6, F. Gruşcă Plevnei 2, I. Borş, Prof. Dr. Parhon 9, E. Popovici Silvestru 12, T. Cosmin, A. D. Xenopol 1, C. Pădure Banu 4, Gh. V. Petrescu Pictorului 6, P. Cioată I. Creangă 28, C. Ciobanu Grădinari 9, V. Oază Calaraşi 24, Gh. Murguleţ Stejar 6, Ad. Gheorghiu Tătăraşi 30, V. Trubinin Deliu 6, E. Botez I. Creangă 56, S. Gheorghiu I. Creanga 70.

Teatrale

Astăzi se va reprezenta în continuare revista muzicală „Cartierul fericirii", la Teatrul Naţional.

Spectacolele vor avea loc la orele 17 (spectacol pentru sindicalişti cu reducere) şi la ora 20.

CHESTURA POLIŢIEI MUNICIPIULUI IAŞI
Serviciul Poliţiei Ad-tive

Se aduce la cunoştinţa tuturor posesorilor de permise de port şi posed armă, de a se prezenta la Chestura Poliţiei Municipiului Iaşi, biroul Informaţii, până la data de 1 Septembrie 1948, pentru a primi instrucţiuni, în vederea preschimbării permiselor vechi în blanchete noui.

Acei ce nu se vor prezenta până la data de mai sus li se vor anula permisele pe care le posedă din oficiu, iar titularii vor fi sancţionaţi.

p. Prim-Chestor,
N. PĂCURARU
Şeful Serv. Pol. Ad-tive
Comisar Indescifrabil

PIERDUT buletinul populaţiei pe numele Chiriac Pandele Tg. Frumos. Il declar nul.

ANUNŢ

Primăria Municipiului Iaşi aduce la cunoştinţa persoanelor care au „cumpărat locuri de morminte pe timp limitat — 7 sau 30 ani — la cimitirile din cuprinsul oraşului Iaşi, că sunt obligaţi să le răscumpere, la expirarea termenului.

Cei ce nu se vor conforma, sunt expuuşi să-şi piardă locurile, întrucât Primăria neavând unde să-şi extindă cimitirile, este nevoită să le vândă altora.

Maria P. Hette şi copiii anunţă că Duminică 22 August ora 12 va avea loc la cimitirul Eternitatea parastasul de un an al celuia ce a fost

Paul E. Hette

Prietenii, cunoscuţii şi toţi cei ce l'au iubit sunt rugaţi a lua parte.

Lista completă a catedrelor vacante
— în învăţământul primar din oraşul şi judeţul Iaşi

Publicăm mai jos lista posturilor vacante în învăţământul primar din judeţul şi oraşul Iaşi.

Grădini de copii

Iaşi — Grădina Nr. 3 (postul II), Gr. Nr. 4 (postul I şi postul II), Gr. Nr. 5 (I), Gr. Nr. 6 (II), Gr. Nr. 7 (I şi II), Gr. Nr. 11 Izolare (I), Gr. Nr. 12 CAM (I), Gr. Nr. 14 Bucium (I), Gr. C. Nr. 2 (II), Gr. Nr. 13 (I, II), Gr. I. C. Frimu (I).

In judeţul Iaşi: Andrieşeni, Bivoiari, Braeşti, Ciurea, Coarnele Caprii, Corleşti Bogd., Leţcani (I), Comarna Poeni (II) Popeşti Doroşcani. Războeni şi Vădeni. Iacobeni (I), Probota Perieni (I, II, III, IV) şi Şipote (I).

Şcoli primare

In oraşul Iaşi: Şc. Nr. 1 Mixtă (IV, V, VI), Şc. Nr. 9 b. (III), Şc. Nr. 11 b. (IV, VI, VII), Şc. Nr. fete (VI. VII). Şc. Nr. 7 fete (III). Şc. Nr. 22 Mixtă (IV, V, VI), Şc. Nr. Mixtă (VII). Şc. Nr. 4 Mixta (II, IV, V, VI). Şc. Nr. 5 Mixtă (V, VII), Şc. Nr. 8 (III).

In judeţul Iaşi: Tg. Frumos (VI), Aroneanu (III), Şorogari (I), Rădeni (V), Scobinţi (V, VI), Băiceni (I). Coasta Măg. (I), Ulmi-Liteni (II), Băiceşti (I), Bivolari (VII), Tabăra (II, IV), Brăeşti (IV), Cristeşti (III), Ciurea (I), Buznea (II), Goneşti (IV), Cârjoaia (V), V. Racului (I), Ciurea (VI), Coarnele Caprii (VII) Corneşti (II), Ciulceşti (III) Cotnari (III), Hodora (IV), Dumeşti (II), Pauşeşti (IV), Ierbiceni (VII), Fântânele Vechi (II) Fânt. Noi (I, II), Focuri (VI), Glavaneşti (I), Coomăndreşti (I), Isolniceni (I, II), Golăeşti (), Grajduri (I), Hermeziu (I), Hermeziu V dimira (I), Zaboloadeni (II), Holboca (V), Cristeşti (I, II), Horleşti (II, IV), Bogdăneşti (I, II), Scoposeni (I), Leţcani (V, V), Bogonos (Postul II), Cojeasca (II, IV), Lunjan Zmeu (III), Madârjac (), Mironeasa (III), Mogoşeşti (II) Movileni (I), Marga (V), Potângeni (I), Osoiu (V, VII), Stânca (I), Pugari (III), Voruvaia (II), Trestiana ().

Pocreaca (II), Podul Iloaei (I), Schitu Duca (II) Popeşti (IV), Popriconi (I), Mon. (), Moineşti (I), Tipileşti (I), Macăreşti (II), Probota (II), Perieni (IV, V, VI), Războeni (II), Rediu Tatar (V), Păcureţ (I), V. Lupului (II), Roşcani (III), Sculeni (I, II), Cotul lui Ivan (I), Soroca (I), Stânca (), Şendreni (I), Sineşti (IV), Şpote (II, III), Chişcăreni (V), Hălceni (II). Iaşului (II), Iazul Porcului (I), Mitoc (II), Tomeşti Gorun (IV), Uricani (II), Brătuleni (I, IV), Vânători Vulturi şi Vânători (III, IV), Vlădeni (I, II), Alex. cel Bun (I), Borşa (IV), Găureni (), Iacobeni (I), Ceplenita (II), Grajduri (), Iaşi Nr. 8 (III), Copou (), Băiceni (), Bozita (I), Cârnijeni (), Chişărăi Goleşti (), Ciurbeşti Corneşti (I), Coarnele Caprii (I, II), Comarna (VII), Corneşti (), Corbuleni (V), Cotnari Nr. 1 (V), Doroşcani-Popeşti ck I), Glăvăneşti vechi (II), Golăeşti I, Holboca (III), Lungani (V, Voineşti (II), Oprişeni (I), Osoi (IV), Pieptăria Bucium (I), P. J. J. Golăeşti (I), Popricani (III), Rotângeni (I), Probota (II), Rediu Glavăneşti (I), Schitu Duca Poeni (III), Spineni (II) Ţigănaşi (I), Voroveşti (I).

Coada Stâncii (III), Andrieşeni (IX), Bădeni (IV), Ziga-cia (IV), Zvarici (II), Băiceni (III) Băiş (III), Coasta Magurii (II), Beleeşti (X), Munteni (III), Sat Nou (II), Tansa (II, IV), Ulmi Poeni (II), Bivolari (VIII), Tabăra (V, VI, VII), Bosia (V, VI, VII), Ungheni Prut (II), Braeşti (II), Curteşti (IV), Bucium Păun (II), Pietrana (II), Cârjoaia (V), Valea Racului (II), Cepleniţa (IV, V), Copou Cuza Vodă (II). Costuleni (II), Dumeşti (IV), Banu (I), Iacobeni (VIII). (X), Totoceşti (V, VI), Fântânele Vechi (IV), Noi (III, IV), Focuri (VIII, IX, X, XI, XII), Glăvăneşti (III) Condreşti Noi (II), Rediu II), Goleşti (V). Chişărăi (II) Ciurbiu (I), Popeşti (II, Podul Iloaei (I), Gropniţa (I, II, I), Saveni (I), Sângeni (II), Hermeziu (IV). Vladomira (II), Holboca (I) Hăleşti (V, VI), Leţcani (VI), Lungani (IV), Smeu (IV), Madârjac (II), Frumuşele (II), Mironeasa (V, VI), Brudeneţi (I), Mironeasa (IV), Linguraţi (II), Uişiţa (II), Mogoşeşti (V, VI), Pugari (IV, V), Bonoasa (IV, V, V), Meleţin (III), Pocreaca (IV), Slobozia (II), Trostiana (II), Podul Iloaei (I), Poeni (IV), Dumeşti (III), Popeşti (II), Popricani (IV), Epureni (II, IV), Prisăcani (VII, VIII), Macăreşti (II), Probota (III), Poeni (VII, VIII).

Războeni (II), Prigonenii Mari (III), Mici (I), V. Boilor (II), Rediu Tatar II), Româneşti Avântul (IV), Sculeni Luceni (III), Sineşti (I, III), Stoeneşti (I), Şipote (IV), Chişcăreni (VI, VII), Iazul Nou (IV).

Iazul Porcului (V), Ţigănaşi (V), Ţuţora (IV), Vânători (V), Zmorma (II), Vădeni (II), Voineşti (VII, VIII), Coarnele Caprii (I).

PIERDUT buletinul populaţiei pe numele Maxim Nifrode Tg. Frumos. Il declar nul.

PIERDUT Cartea de Muncă Nr. 0293292 din 946 pe numele Filip Victor, cizmar, eliberată de Oficiul de Muncă, Plasare şi Indrumare Iaşi. O declar nulă.

PARTIDUL MUNCITORESC ROMAN
Organizaţia Judeţeană Iaşi

PROGRAMUL
Sărbătoririi zilei de 23 August 1948

Ziua de 23 August este o mare sărbătoare pentru poporul nostru. Ea nu a însemnat numai eliberarea de sub jugul dictaturii fasciste — eliberare obţinută cu ajutorul glorioasei şi neînvinsei armate sovietice şi organizată şi pregătită de Partidul de avantgardă a clasei muncitoare — ci şi o cotitură importantă în viaţa poporului nostru care a pornit cu avânt şi entuziasm spre construirea unui regim de democraţie populară.

Marile reforme politice, sociale şi economice realizate prin lupta înverşunată a întregului popor muncitor, împotriva clasei exploatatorilor, ne permite astăzi să începem construirea bazelor societăţii socialiste.

Sa muncim cu râvnă, să înzecim forţele noastre pentru ridicarea producţiei, pentru refacerea economică a ţării şi reconstrucţia ei!

Să luptăm cu cea mai mare tărie, împotriva rămăşiţelor reacţionare, împotriva uneltelor moşierilor şi capitaliştilor, pentru victoria definitivă a clasei muncitoare şi a poporului muncitor!

Să întâmpinăm 23 August cu mari realizări pe frontul muncii, să ridicăm combativitatea împotriva duşmanului de clasă.

Să ţinem sus steagul internaţionalismului proletar, să fim factori activi în frontul Unic Socialist, să ne însuşim învăţătura lui Marx, Engels, Lenin şi Stalin, călăuza în acţiunea mişcării muncitoreşti revoluţionare.

Sub conducerea Partidului Muncitoresc Român, înainte spre noi victorii!

Să trăiască scumpa noastră Patrie, Republica Populară Română şi brava noastră Armată!

Trăiască eliberatoarea şi sprijinitoarea ţării noastre, Marea Patrie a Socialismului, U.R.S.S. şi glorioasa armată sovietică!

Slavă marelui conducător şi dascăl al popoarelor Iosif Vissarionovici Stalin!

Trăiască „23 August" ziua eliberării noastre!

PROGRAM:

Duminică 22 August 1948

Ora 10 a. m.: MARE MEETING în sala cinematografului Trianon.

Va lua cuvântul tov. C. NISTOR, secretarul Organizaţiei Judeţene Iaşi a Partidului Muncitoresc Român.

FESTIVAL ARTISTIC dat cu concursul echipei artistice a Sindicatului C. F. R.

La Ateneul Popular Copou, FESTIVAL ARTISTIC dat de echipa artistică a Sindicatului Metalo-Chimic.

Ora 16 a. m.: MARE SERBARE CÂMPENEASCĂ organizată de Asociaţia „Prietenii Scânteii" la Expoziţie. Bogat program artistic şi teatral cu concursul Teatrului Naţional şi al orchestrei Doina Moldovei.

LA ATENEUL POPULAR TATARAŞI festival artistic dat de echipa artistică a atelierelor ţR. A. T .A. şi cu concursul Filarmonicei Moldova.

LA ATENEUL POPULAR ILIE PINTILIE festival artistic dat de echipa artistică culturală a Ateneului Tataraşi.

LA ATENEUL POPULAR SOCOLA festival artistic dat de echipa artistică a Sind. Sanitar.

La PARCUL SPORTIV mari concursuri sportive organizate de U. T. M.

ORA 20 SEARA: LA TEATRUL NAŢIONAL festival artistic dat de ansamblul artistic al organizaţiei U. F. D. R.

Luni 23 August 1948

ORA 20 SEARA: LA TEATRUL NAŢIONAL MARE FESTIVAL ARTISTIC dat de Consiliul Sindical Judeţean cu concursul Teatrului Naţional şi al Filarmonicei Moldova.

Artista de mari resurse dramatice (din Invăţătoarea din Şatră) VERA MAREŢCAIA deţine rolul principal în puternicul film sovietic

Femeia deputat

Azi premieră la CAPITOL

dividendelor.

Nici manifestaţiile înecate în sânge, nici masacrul dela Verdun n'au reuşit să-i vindece de iluzii. „Ei" nu s'au trezit decât în urma mesajului transmis prin radio spre toate colţurile lumii „pentru toţi, pentru toţi, pentru toţi" de către primul Soviet de deputaţi al muncitorilor şi soldaţilor. Capitalismul a înţeles atunci că o sentinţă de moarte fusese pronunţată împotriva sa.

Imperialiştii ştiau că Rusia este ruinată de războiu şi deaceea au trimis pe cine aveau la îndemână, pentru a înăbuşi revoluţia: agenţi provocatori englezi şi marinari francezi, japonezi victorioşi şi nemţi învinşi, aventurieri americani, nobili polonezi şi gărzi albe finlandeze, români, italieni, mercenari şi sclavi.

„Făuritorii păcii" întruniţi la Versailles, vroiau să gâtuie tânăra republică a Sovietelor; cu ipocrizia lor obişnuită ei numeau „cordon sanitar", ştreangul călăului. Diplomaţi, filosofi, generali oameni de bursă, scriitori, plantatori cu pielea aspră şi cucoane isterice, făceau mare zarvă de pericolul ce ameninţa lumea. Bătrânul Clemenceau agita armele, greolul Churchill se sbuciuma nespus şi un individ încă necunoscut în lume, Hitler îi aproba din berăriile Muenchen-ului.

Tânăra republică se apăra însă cu fermitate. Oraşele ruseşti erau pe atunci cufundate în întuneric, oamenii sufereau de foame şi frig. Şi cu toate că burghezul ştia foarte bine că gărzile roşii care luptau la Petrograd nu ameninţau nici Londra nici Parisul, el tremura totuşi de frică. El lipea peste tot afişe pe pereţi, afişe care reprezentau un personagiu fioros cu barbă, strângând un cuţit între dinţi. Burghezii se vedeau ameninţaţi de Ivan cu toate că el era departe; în realitate ei se temeau de proprii lor Jean John, Johann Giovanni Juan, de toţi acei care-şi făceau speranţe, ascultând vocea Rusiei noui.

„Mâna Moscovei", „ochiul Moscovei", „aurul Moscovei", aceste expresii mişunau în presa putredă din lumea întreagă.

Eu am comparat odată rolul Uniunii Sovietice cu cel al Gulf-Streamului. Ar putea cineva să scuze un curent marin cum că el s'ar amesteca în treburile grădinari or din Norvegia sau Danemarca?

Cu toate acestea datorită Gulf-Stream-ului în Norvegia trandafirii înfloresc. Revoluţia din Octombrie a schimbat climatul lumii. Noi nu intervenim în treburile interne ale altor ţări decât doar prin faptul că existăm. Succesele noastre, victoriile noastre, minele noastre, grădinile noastre, cărţile noastre, filmele noastre au inspirat şi continuă să inspire noui cuceriri pentru oamenii de avantgardă din toate ţările.

La diferite epoci, diferite popoare îşi asumă rolul de inspiratori, rol dificil dar măreţ. In prezent acest rol revine poporului nostru. Oamenii din lumea întreagă îşi îndreaptă privirile spre noi, unii cu speranţă, alţii cu ură. Fiecare realizare a noastră, fiecare casă pe care o clădim, fiecare snop pe care-l legam este o chezăşie pentru fericirea umanităţii. Popoarele lumii ştiu că acum cinci ani apărând Stalingradul sovieticii au salvat Notre-Dame din Paris precum şi viitorul micuţului negru care plânge astăzi în plantaţia de bumbac a traficantului de sclav „democrat". Noi am salvat Europa de fascismul de tip german şi am salvat viitorul omenirii de oricare alt tip sau mai bine zis nuanţi de fascism.

Noi nu vroim să impunem nimanui adevărul nostru şi felul nostru de viaţă. Capitalismul vrea să domine şi să asuprească. Pretenţiile noastre sunt mult mai modeste în acelaş timp mult mai mari — noi suntem doar inspiratorii. Popoarele îşi vor alege ele însile drumul lor. Şi noi nu ne îndoim de alegerea ce-o vor face.

Laboratorul de analize medicale
DOCTOR
Marcus Wassermann
Asistent universitar
Str. Gabriel Pery Nr. 21 (fost Victor Place, imobil. Cofetăriei Streit)

ANUNŢ

Se aduce la cunoştinţa membrilor Societăţii „Veteranilor de Războiu" Iaşi, care sunt în restanţă cu plata cotizaţiilor că, conform ordinelor primite dela Centrala Bucureşti, dacă până la 5 Septembrie a. c., nu se vor pune la curent cu plata, vor fi şterşi din Controale şi vor trebui să depună legitimaţiile de Veterani.

Deasemenea se va interveni pe cale oficială, ei nemai putând utiliza legitimaţiile.

Biroul este deschis Mercurea şi Vinerea dela ora 16-18 şi Duminică dela 10-13, când se fac şi înscrieri pentru inaugurarea localului.

COMITETUL

DE VÂNZARE CASĂ. Preţ convenabil Str. Ciurchi Nr. 20.

Citiţi OPINIA

DOCTOR
S. A. DAVID
Boli Interne şi de COPII, BOLI DE FEMEI
Venerice, Sifilis
Blenoragia vindecă radical în 9 ore. (penicilină)
Iaşi. Str. Costache Negri 3 (colţ Elena Doamna)
Cons. 8—12 dim. şi 2—9 seara

Oficiul de Presă „Slova" s'a mutat în str. Lăpuşneanu nr. 28, vi-sa-vis de „Cartea Rusă"

Vânzători de ziare
Se angajează în condiţiuni avantajoase

ULTIMA ORA

Apelul Comitetului Executiv al Partidului Comunist Englez adresat muncitorilor din Marea Britanie

LONDRA 21. (Rador) — Hary Pollit a adresat, în numele Comitetului Executiv al Partidului Comunist Englez un apel către muncitorii din Marea Britanie, cerându-le să refuze să încarce muniții sau să transporte trupe pentru războiul lui Bevin, împotriva poporului malaez. Poporul malaez, spune apelul, luptă pentru drepturile sale democratice și pentru libertatea sa națională, sub conducerea acelora care în timpul războiului au fost în fruntea luptei împotriva ocupanților japonezi.

„Este o rușine ca aviația pe care muncitorii britanici au construit-o pentru războiul împotriva fascismului să fie folosită pentru uciderea tovarășilor lor de muncă și de luptă.

Bevin pregătește tot mai multe trupe pentru războiul din Malaya. Își dau seama muncitorii britanici, se întreabă apelul, ce noui poveri pentru Anglia, ce sacrificii de vieți britanice și ce suferințe pentru poporul malaez reprezintă aceasta?".

Importante cantități de materii prime sosite din Uniunea Sovietică

BUCUREȘTI 21 — (Agerpres). In baza acordului comercial încheiat între Uniunea Sovietică și RPR, zilele acestea au intrat în țară prin punctul Socola însemnate cantități de materii prime necesare industriei noastre.

Dela 1 Ianuarie 1948 au intrat în total 9451 vagoane cu următoarele produse: cocs metalurgic, fier, cărămidă refractară, sămânță de sfeclă, îngrășăminte, bumbac, desirator peutru grâu, bachelotă.

S'a cerut O. N. U.-lui confirmarea măsurilor luate împotriva regimului Franco din Spania

LAKE-SUCCES 21 (Rador),—Intr'o scrisoare adresată O. N. U.-ului, delegatului permanent al Poloniei a cerut ca, în cursul celei de a 3-a Adunări Generale, ce va avea loc în Septembrie la Paris să fie confirmate cele două măsuri luate de O. N. U. împotriva regimului Franco din Spania.

Aceste măsuri sunt:

I. In 1946, de-a interzice admiterea Spaniei în toate organismele ce depind de Națiunile Unite.

II In 1947, de a rechema toți reprezentanții diplomatici străini din Spania.

Desemnarea reprezentanților grupului național român la Conferința dela Roma

BUC, 21 (Agerpres) — Ieri dimineață a avut loc la Marea Adunare Națională ședința comitetului grupului național român al Uniunii inter-parlamentare la care au participat d-nii: Vasile Luca președintele grupului, profesor Petre Constantinescu-Iași și Teodor Iordăchescu, vice-președinți, Ludovic Takats și Stelian Nițulescu, secretar, d-na Maria Rosetti și d-nii M. Ghelmegeanu și P. Bejan și H. Leibovici-Șerban membrii.

Au mai luat parte la ședință: D-na Constanța Crăciun și d-nii: V. Sârbu, dr. C. Dimitriu și Ludovic Banyai, care împreună cu d. Stelian Nitulescu au fost desemnați să alcătuiască delegația grupului român care va participa la lucrările celei de-a 37-a conferință interparlamentară ce se va întruni la Roma între 6—11 Septembrie a. c.

Delegația va fi condusă de d-na Constanța Crăciun.

Comitetul a desemnat pe d-na Constanța Crăciun și d. Stelian Nițescu, ca reprezentanți ai grupului național român în consiliul Uniunii Interparlamentare.

Intreprinderile Municip. Iași
E.T.A.C.S. - IAȘI
Regie Publică Comercială

PUBLICAȚIE

Se aduce la cunoștința celor interesați că în ziua de 28 August 1948 orele 16, se va ține licitație publică cu oferte închise la sediul acestei Intreprinderi din Str. Uzinei Nr. 38, în conformitate cu L. C. P. art. 88 | 110 pentru darea în antrepriză a lucrărilor de reparațiuni interioare ce urmează a se face la imobilul din Str. Calea 23 August Nr. 49.

Garanția provizorie va fi de 5 la sută din valoarea ofertei.

Caietul de sarcini și orice alte informațiuni se pot vedea și lua dela Bir. Licitații Str. Uzinei 38.

DIRECȚIUNEA

Avion britanic doborît

SINGAPORE 21 (Rador) — Forțe britanice, aduse recent din Palestina, luptă împotriva partizanilor malaezi în reginnea Pahang.

Un avion britanic de tipul „Dakota", care opera împotriva partizanilor la Nord de Kelantam a fost doborît.

Importante probleme desbătute în conferința sanitară de eri, în prezența d-lui ministru L. Sălăjan

Ieri a avut loc la Inspectoratul General Sanitar Iași o importantă conferință sanitară în prezența d-lui Leontin Sălăjan, ministru adjunct ai Sănătății.

Au participat medicii șefi de județe și directorii de spitale din inspectoratele Iași și Suceava care au dat rapoarte asupra activității în orașele și județele respective.

Din partea Ministerului Sănătății au ridicat o serie de probleme d-nii dr. Dimitriu secretar general al Ministerului Sănătății, dr. Bratu din partea secției de medicină curativă, dr. Pojiță directorul personalului din minister, dr. L. Solomon din partea Direcției de Medicină Preventivă.

D'. dr. Pojiță a arătat că pentru satisfacerea asistenței medicale s'a numit în timpul din urmă personal auxiliar mai mult. Dacă va fi necesar vor fi angajați și medici temporari.

D. dr. L. Solomon a arătat că Ministerul Sănătății este preocupat de stârpirea ultimelor cazuri de exantematic care se mai semnalează în țară. In acest scop, în cursul lunii Septembrie se va iniția o acțiune de combatere a acestui flagel.

Vor fi puse la dispoziție materialele necesare.

Dl. ministru Sălajan ocupându-se de diferite probleme sanitare și de realizările înregistrate la noi în domeniul sanitar, accentuiază că aceste înfăptuiri n'ar fi fost posibile fără sprijinul regimului de democrație populară.

Vorbind despre investițiile care se fac în sectorul sanitar, d. ministru relevă că aceste investiții sunt numai un început.

Pentru campaniile viitoare prevederile peutru înzestrarea institutelor spitalicești vor fi și mari, deoarece grija pentru sănătatea poporului este o preocupare de căpetenie a guvernului Republicii Populare Române.

Se pregătește asasinarea secretarului Confederației Generale a Muncii din Grecia

Poporul elen chemat la luptă

GRECIA LIBERĂ 21. (Rador) — Postul de radio „Grecia Liberă" anunță că din ordinul clicei lui Sofulis și Tsaldaris se pregătește asasinarea secretarului general al Confederației Generale a Muncii care este arestat într'o închisoare. Astfel, se încearcă aruncarea acestuia de pe fereastra închisorii, pentruca apoi să se anunțe o „sinucidere". Postul de radio „Grecia Liberă" cheamă poporul elen, la luptă pentru a împiedica această mârșavă încercare.

PIERDUT caet de Bacteorologie cu tartaje maron an III Medicină. Găsitorul este rugat a-l aduce contra recompensă la red. ziarului Opinia.

In ziua de 23 August se vor oficia slujbe religioase în toate bisericile din țară

BUCUREȘTI 20 Agerpres Sfânta Patriarhie comunică: La 23 August, ziua răsturnării dictaturii fasciste și ziua eliberării, în toate bisericile ortodoxe din țară se va oficia un Te-Deum la orele 11.

Informații

PARIS 21 (Rador) — După datele publicate în presa pariziană, războiul dus de guvernul francez împotriva populației Vietnamului ucostă până acum poporul francez 53.000 morți și 45.000 răniți, ofițeri și soldați.

Guvernul francez a pierdut 65.000 mitraliere; 66 avioane și 1450 tancuri.

— Consilieratul Ministerului Artelor și Informațiilor din Iași anunță că nu se admit steme de hârtie pe steaguri, steagurile urmând a fi arborate cu steme de pânză.

BUC. 21. (Agerpres)—Concomitent cu organizarea administrativă a întreprinderilor naționalizate, Centralele Industriale au început și o acțiune susținută de refacere a clădirilor și instalațiilor existente, deoarece creșterea producției este condiționată și de existența mijloacelor tehnice.

— Comitetul Democrat Evreesc organizează Duminică 22 August 1948 orele 19 în grădina Pomul Verde Aniversarea a patru ani dela eliberarea României de sub jugul dictaturei fasciste va vorbi Tov. S. Bercovici despre:

Actul Istoric dela 23 August 1955. Va urma un program artistic.

Intrarea liberă.

— BUCUREȘTI 21 (Agerpres).—Comitetul Executiv al Uniunii Asociațiilor Culturale Democratice Slave din R.P.R. a semnat un protest prin care inferează odiosul atentat comis de grănicerii jugoslavi împotriva generalului colonel Arsa Ivanovici.

RECTIFICARE

In știrea noastră de ieri privitoare la aprovizionarea Berlinului de către guvernul Uniunii Sovietice s'a strecurat o eroare de tipar, astfel că fraza exactă este:

„Rezoluția subliniază în încheiere că toți socialiștii și democrații germani trebue să se opună cu hotărîre campaniei murdare și mincinoase anti-sovietice, care reprezintă o continuare a politicii criminale dusă de Hitler și Goebels".

Austria izolată de Dunăre

„Guvernul Austriei urmează orbește instrucțiunile date de Statele Unite"

VIENA 21 (Rador)— Ziarul „Osterreichische Volksstimme„ scrie în editorial că hotărîrea guvernului austriac, de a considera că Austria nu e legată de hotărîrea Conferinței Dunărene, constituie un nou pas spre excluderea Austriei din comunitatea statelor dunărene și se găsește în evidentă contrazicere cu interesele țării.

Guvernul lui Figl Scherf — subliniază ziarul — nu este călăuzit de interesele Austriei, ci urmează orbește instrucțiunile date de Statele Unite, care caută să izoleze Austria de Dunăre, pentru a împiedica prin aceasta, restabilirea independenței ei economice și politice.

Cum se fac detașările în învățământul primar

In urma unei decizii a Ministerului Învățământului Public, detașările învățământul primar se pot face după următoarele norme.

Apropierea de soțul salariat al Ministerului Învățământului Public în localitatea în care se cere detașarea, și în al doilea rând pentru apropierea de soț salariat din alte categorii de muncitorii intelectuali sau manuali în localitatea unde se cere detașarea.

De asemeni, Ministerul poate face detașări din oficiu pentru justa repartizare a forțelor didactice.

Cererile de detașare se aprobă de Ministerul Învățământului Public la propunerile Inspectoratului Școlar Județean și cu avizul Sindicatului respectiv.

ORA 12

Delegația Tineretului Muncitoresc din R.P.R. S'a înapoiat dela Conferința Internațională a Tineretului dela Varșovia

BUCUREȘTI 21 (Agerpres) — Eri seara a sosit în Capitală, întorcându-se dela Varșovia, delegația Tineretului Muncitoresc din RPR, care a luat parte între 8-15 August, la lucrările Conferinței Internaționale a Tineretului Muncitoresc ce a avut loc la Varșovia. Pe peronul Gării de Nord, reprezentanții organizațiilor de tineret și numeroși tineri muncitori din Capitală a făcut delegației o călduroasă manifestație de bun sosit.

Diplomați și ziariști jugoslavi protestează împotriva asasinării generalului Iovanovici

PRAGA 21 (Rador) — Ziarul Rude Pravo publică Vineri pe prima pagină o declarație a 5 diplomați și ziariști jugoslavi care protestează împotriva asasinării generalului ARSA IOVANOVICI.

Declarația este adresată luptătorilor mișcării naționale de eliberare și voluntarilor din războiul spaniol și cuprind printre altele următoarele:

„Arsa Iovanovici" generalul colonel din armata iugoslavă și conducătorul operațiilor strategice ale mișcării de eliberare națională a fost ucis.

Streten Bujovici din armata iugoslavă principalul comandant al forțelor sârbești și membru al statului major general al armatei de eliberare națională și Andrija Hebraug, membru în biroul politic al P. C. I. se află în închisoarea lui Rancovici.

300 germani din organizația S. S. înrolați în Legiunea Arabă făcuți prizonieri de armata Statului Israel

TEL-AVIV 21 — (Rador). Autoritățile militare ale statului Israel au identificat circa 300 germani, membrii ai organizației S.S. care s'au înrolat ca voluntari în Legiunea Arabă și au fost făcuți prizonieri de armata statului Israel. Prizonierii germani care sunt ținuți în lagărul pentru prizonieri de război dela CHAUB, lângă Tel-Aviv, au declarat că s'au înrolat ca voluntari în Legiunea Arabă încă din iarna anului 1946 cand ofițerii britanici și arabi au vizitat lagărul de lângă MANOVRA, unde erau internați, pentru a face recrutări în armata arabă. Ei au fost transportați în Italia unde li s'au dat uniforme și duși apoi în Egipt pentru a fi supuși unei instrucții militare timp de 8 luni. Ulterior, ei au fost trimiși la unitățile Legiunei Arabe din garnizoanele străine.

Un sublocotenent din armata statului Israel, fost internat într'un lagăr de concentrare de lângă Budapesta, a recunoscut într'un prizonier din Legiunea Arabă pe călăul părinților săi, „Arabul" Ștefan Barabaș, fostul comandant al lagărului de concentrare.

Procesul unor spioni englezi în Palestina

IERUSALIM 21 (Rador).—În urma anchetei făcută în cazul a doi foști funcționari britanici ai Societății de electricitate bănuiți de spionaj, judecătorul de instrucție a hotărît Vineri că dovezile sunt suficiente pentruca procesul să se deschidă în fața Tribunalului.

Unul din acuzați este acuzat de spionaj și complicitate la atentatul comis în strada Ben Yehuda, iar celălalt este acuzat numai de spionaj.

BIBLIOTECA UNIVERSITĂȚII -IAȘI
Nr. 585

ANUL 40

ABONAMENTE

Lei 360 . . . . . 3 luni
5.000 Intreprinderi, autorități pe un an

Atelierele tipografice
IAȘI, Str. ȘTEFAN CEL MARE 50-52

4 Pagini 4 Lei

OPINIA

ZIAR POPULAR COTIDIAN

Marți 24 August 1948

Redacția
IAȘI, STR. ȘTEFAN cel MARE Nr. 50
Administrația
IAȘI, STR. CUZA VODA Nr. 50

TELEFOANE:
Redacția, Nr. 1209
Administrația . . 2047
Serv. de noapte . 2088

Director C. R. GHIULEA

23 August 1944

La 23 August 1944 întreaga suflare românească a salutat plină de emoție mărețul act al smulgerii noastre din alianța odioasă cu hitlerismul și sfârșitul războiului împotriva Uniunii Sovietice.

Istoria cunoaște desigur și cotituri mai însemnate, dar noi, acei care am trăit cu atâta intensitate ziua de 23 August, cu greu ne putem închipui un eveniment care să traducă mai exact voința fermă a mulțimilor de pe tot întinsul țării. O bucurie inimaginabilă umplea inimile și un sincer entuziasm anima speranțele celor care simțiseră povara înăbușitoare a cotropirii. Armele s'au întors împotriva pretinșilor aliați care ne târâseră în opresiunea criminală contra celui mai pașnic popor. Demnitatea națională trebuia restaurată, libertatea trebuia câștigată în luptă.

Și totuși, cu toată simțirea adâncă, cu tot entuziasmul și elanul trăit atunci, trebue să recunoaștem că abia acum putem aprecia cu mai multă justețe cât de mult a însemnat în viața poporului român cotitura dela 23 August 1944.

După trecerea a patru ani de frământări, de lupte, dar și de strălucite victorii populare, măsurând distanța care ne separă de ceea ce fusese înainte de această dată, comparând situația tragică de atunci cu realizările tot mai mari și căile tot mai luminoase care se deschid în fața noastră, putem tălmăci adevărata însemnătate a lui 23 August.

Dictatura antonesciană reprezenta forma cea mai extremă și consecința firească a regimului oligarhic burghezo-moșieresc. In timp ce sângele muncitorilor și al țăranilor români curgea din belșug pe câmpiile Ucrainei, în timp ce mizeria și nenorocirea maselor atinseseră limita de jos și jaful nemțesc nu mai cunoștea nici o opreliște, marii capitaliști români adunau beneficii enorme, lucrând în „colaborare" cu trusturile nemțești pentru finanțarea războiului atât de „sfânt" pentru ei, atât de criminal pentru poporul muncitor din satele, târgurile și orașele noastre. Bilanțurile a 1500 societăți anonime dovedesc prin cifrele pe care le furnizează că profiturile capitaliștilor crescuseră numai în primul an de război cu 106 la sută în metalurgie, cu 176 la sută la petrol.

Ce putea aștepta poporul din partea unui asemenea regim? Umilința, șomajul, foametea, mizeria, moartea. Era doar rentabil pentru exploatatori.

Care este situația astăzi? Trăim într'un regim cu adevărat democratic, în *Republica Populară Română*. Suntem în plină refacere economică, și am pus bazele unei maxime desvoltări a producției industriale

RADU NAUMESCU

(Continuare în pag. 2-a)

TRĂIASCĂ ELIBERATOAREA ȘI SPRIJINITOAREA ȚĂRII NOASTRE MAREA PATRIE A SOCIALISMULUI, U. R. S. S. ȘI GLORIOASA ARMATĂ SOVIETICĂ! TRĂIASCĂ PRIETENIA ROMÂNO-SOVIETICĂ!

SLAVĂ MARELUI CONDUCĂTOR ȘI DASCĂL AL POPOARELOR
IOSIF VISARIONOVICI STALIN

Populația Iașului

a sărbătorit cu mult entuziasm **patru ani dela eliberare**

Aspecte dela meetingul din sala Trianon. Cuvântarea d-lui C. Nistor, secretarul organizației județene P.M.R.

23 August 1948.

4 ani de eliberare de sub jugul fascismului hitlerist. 4 ani de victorii populare care au schimbat radical perspectivele poporului nostru. Patru ani de progres continuu în care neam bucurat de prisosul frăției și neprecupețit al mării, puternicei și bogatei noastre vecine, Uniunea Sovietică, primul Stat Socialist. Patru ani de luptă înverșunată cu dușmanii. Patru ani de muncă încordată pentru reconstrucția și prosperitatea Patriei noastre eliberate.

Populația orașului, la chemarea organizației județene a Partidului Muncitoresc Român, motorul regimului nostru de democrație populară, s'a adunat în sala „Trianon" să-și sărbătorească cuceririle, și să-și ia angajamente noui de muncă și luptă.

Au venit muncitorii care au stat în fruntea luptei și care până la 23 August 1948, au obținut serioase succese în câmpul producției, mărind cantitatea produselor, îmbunătățind calitatea lor, reducând prețul lor de cost și deșeurile.

Au venit muncitorii care au organizat întreceri în producție și care în fabricile, acum realmente ale lor, făuresc socialismul.

Au venit femei cărora ziua 23 August le-a oferit posibilitatea să să înmănuncheze și să se afirme pe tărâm politic, economic, administrativ și cultural.

Au venit cetățeni de toate categoriile să-și manifeste simpatia, dragostea și recunoștința pentru Uniunea Sovietică și geniatul ei conducător, pentru Republica Populară pe care prin lupta și munca or au făurit-o, pentru Partidul de avantgardă al proletariatului care i-a condus în această măreață luptă cu fermitate și pricepere.

Sala a devenit neîncăpătoare. Ascultatorii stau înghesuiți. Ei sorb cuvintele reprezentantului Partidului Muncitoresc Român și prin lozinci strigate din toate colțurile, își iau angajamente să continue lupta și munca pentru desvoltarea regimului de democrație populară, pentru făurirea socialismului:

„Zi de zi, vom munci
Țară nouă vom clădi".

Pe tribună sunt d-nii Nistor și Calimandric din Comitetul județean al P.M.R.-ului generali Lucasievici, deputați Virgil Ionescu și Susman Emil, prefectul județului, Emil Mazilu, primarul Municipiului, A. Paluga, Grass (C. O. M.), Col. Mardare, Popescu Antoneta (U.F.D.R.), Piuc Vicențiu (F.N.D.T.R.).

Cuvântarea d-lui Nistor, secretarul jud. P. M. R.

D-l. C. Nistor, Secretarul județenei Iași, a P. M. R. analizează amplu și științific cauzele care au făcut posibil actul dela 23 August și succesele noastre ulterioare.

Loviturile date de glorioasa Armată Sovietică constitue factorul principal în câștigarea lui 23 August, în alungarea hoardelor hitleriste și deschiderea unui nou drum poporului eliberat.

D-sa arată în continuare cât de greu cântărește faptul că noi am fost eliberați de Armata Sovietică, în biruințele câștigate.

In fruntea luptei de desrobire a stat dintre forțele din interior, Partidul Comunist, care încă din 6 Sep.

(Continuare în pag. 4-a)

Suflet și uzină

Ziua de 23 August

găsește întreaga muncitorime din întreprinderile Iașului într'un entuziast elan de muncă

Realizări, întreceri, noui angajamente

Cutreerând întreprinderile. Vorbesc lucrătorii

Cu fiecare zi, cu fiecare ceas care ne apropia de 23 August, sub îndrumarea Partidului de avantgardă, oamenii muncii de pe întreg cuprinsul țării s'au străduit să cinstească această istorică zi mereu prin noi realizări și biruințe pe frontul muncii.

Motoarele duduiau mai cu putere, șuvoiele alergau mai repede, fusele dela filaturi deabia puteau fi urmărite în învârtiturile lor accelerate, ciocanele mănuite de mâini agile, izbeau mai puternic cu mai multă precizie.

La C. A. M.

muncitorii nici n'au răbdare să aștepte sunetul sirenei care-i adună la muncă. Zeci de muncitori, aleargă de ici-colo, împodobind fațada fabricii cu portrete, lozinci, fanioane.

— „Să fac mai frumos ca la întâi Mai" ne spune un muncitor cocoțat pe o scară. In fabrică-i o febrilitate necunoscută încă la C.A.M.-iști. Sunt în întrecere cu Sindicatul A mentar și nu vor să piardă victoria. Astfel că nu există muncitor în fabrică, atelier sau în secție care să nu fie antrenat în întrecere. In atelierul de tăiat, mașinile înghit avide tutunul împins cu mai multă iuțeală de mâna muncitoarei. Sub atenta supraveghere a șefului de mașină, cutiile mașină tutunul trimițându-l pe bandă, în sala de fabricat țigarete.

In sala fabricației

graficele-diagrame indică producția zilnică a fiecărei mașini. Se poate vedea cum în zilele premergătoare lui 23 August, linia producției a urcat mereu, pe când linia care arată procentajul deșeurilor a coborît tot mai mult.

„In curând vom avea nevoie de alte diagrame, căci linia producției nu mai încape în aceasta, ne spune mecanicul Drăgoi Alex.

Rezultatul însuflețirii numărătorilor și a întrecerilor care au stimulat elanul lor se poate vedea în faptul că până la 22 August au depășit cu 5 la sută planul de producție care trebuia realizat până la 31 August. Nu însă numai prin depășirea producției salută C.A.M.-iștii 23 August, ci și prin alte realizări.

Astfel, muncind peste program, secția de tâmplărie, la îndemnul organizației de Partid și a Sindicatului, a aranjat în fața fabricii un solar pentru copiii lucrătorilor. Au fost curățite într'o după amiază toate mașinile; echipa artistică s'a pregătit un frumos program care l-a prezentat Duminică dimineață în fața sătenilor dela Osoi.

„Textila"

se află în întrecere cu

(Continuare în pag. 3-a)

Numele învățătorilor

din orașul și județul Iași cărora li s'au anulat raționalizările în învățământ

Dăm mai jos numele învățătorilor din orașul și județul Iași cărora li s'au anulat raționalizările în învățământ, mânând la dispoziția Ministerului:

Prică Maria, Tărtăcuță Gabriela, Chiprian Alexandrina, Balcănașu Alexandrina, Popa Emilia, Suditu Olimpia, Popovici Georgeta, Soboteanu Alexandrina, Ciudin M. Eugenia, Untu Maria, Anton Maria, Pobeț Elena, Noiu Lucreția, Cinteză Elena, Godun Lucia, Francu Gabriela, Boae Ecaterina, Covozneanu Eugenia, Parfen Profira, Părvuescu I. Ana, Romanov Gheorghe, Popescu Traian, Unureanu Constantin, Răpă Ilie, Hiliță Grigore, Bădiu Speranța, Turcanu Ilie, Mimea Titus, Irimescu Leon, Ene Sofia, Marinescu Maria, Păucă Elena, Vasilache Constantin, Ciopei Dumitru, Tonegaru Mihai, Nistor Dumitru, Răpă Ion, Sinescu Zoe, Hoban Ion, Murgulescu Lucia, Boandă Maria, Const. I, Grosu, Costăchescu Alexandrina, Costăchescu Gh., Corcodel Eugenia, Ciobanu Alexandra, Ioil Eufrosina, Ioil Ioana, Șumer Marcu, Bădărău Natalia, Neagu Vera, Hârșcovici Estera, Popovici Mihai, Gavriluță Zoe, Solomon Boris, Prăjman Lucreția, Gh. Chiriță, Otel Gh., Vartichi Ion, Copcea Ion, Costăchescu Emil, Nuță Marin, Dobru N., Cosin T., Harabu Ana, Caner Simelia, Traftimov Vl., Sumer Ety, Zamfir C., Lupușor Sp., Șelaru V., Constantinescu Alex., Mardare Gh., Platon Traian, Murgu D., Duca Elena, N. Rădulescu, Elena Prezuleanu, Colacu I., Irimescu Viorica, Bortes Elena, Vieru I., Băiteanu Rudoxia, Cremene Georgeta, Macovei St., Florescu Ecat., Dumitriu A., Rusu Dionisie, Golomonovici Luiza, Antoniu Eliza, David Teodora, Hurduianu Mihai Crimcea T., Chiriac Natalia, Vasilui Alex., Tus, Elena, Dughir N., Chitoveanu C., Scutaru Nina, Chinea P., Grigoraș Valerica, Azoiței Lucia, Zamfirescu D., Popa Emil, Sireteanu Florica, Paraschiv Elis., Leonte C., Cracană Ilie, Leonte Ana, Azoiței Silvia, Agafiței Anastasia, Popescu Maria, Ciuses

(Continuare în pag. 2-a)

Arestarea fostului director al Seminarului Catolic

A fost arestat și se află reținut la postul de jandarmi Bucium preotul Anton Trifeș, fostul director al Seminarului catolic din localitate, care a încercat împreună cu paznicul său Gh. Matiaș, să sustragă din inventarul școlii o serie de obiecte de mare valoare.

Vom reveni cu un reportaj în care vom arăta modul în care clerul catolic a sabotat Reforma învățământului, modul reacționar în care se făcea educația seminariștilor, cum trăiau profesorii catolici și cum erau întreținuți elevii lor.

Critica și autocritica - forța motrică a desvoltării societății sovietice

de prof. V. BERESTNEV

Marea Revoluție Socialistă din Octombrie a inaugurat o nouă epocă în istoria omenirii.

In trecut, lupta dintre clasele antagoniste a fost forța motrice a desvoltării istorice în cadrul formațiilor economico-sociale constituite din clase.

Odată cu victoria socialismului, lichidarea claselor exploatatoare, au dispărut în societatea sovietică și clasele vrăjmașe, antagoniste și s'a modificat totodată și caracterul desvoltării istorice.

Lupta dintre cele vechi și cele noui, dintre cele perimate și cele ce se află în curs de desvoltare, desvoltarea dela inferior la superior (lege, temelie a oricărei desvoltări) are loc, firește în orânduirea socialistă în cu totul alt mod decât în societatea în care există clase antagoniste, ce se ciocnesc în neîmpăcată luptă de clasă.

In cadrul formațiilor economico-sociale antagoniste cele noi trebue să-și croiască drum învingând rezistența înverșunată a claselor reacționare. Relațiile noi suferă stinghiriri în desvoltarea lor, iar relațiile vechi se conservă, își prelungesc artificial viața. Aceste relații perimate sunt susținute de clasele dominante exploatatoare.

Cu totul alt caracter are lupta dintre cele vechi și cele noui în societatea socialistă. In primul rând, elementele noi dispun de posibilități incomparabil mai favorabile pentru deplina și unilaterala lor desvoltare. In virtutea a însăși caracterului ei, orânduirea socială favorizează aici desvoltarea celor noui, neopunând împotrivire, precum e cazul în condițiile capitalismului.

In al doilea rând, în cadrul socialismului cele vechi ce și-au trăit traiul, nu se conservă mult timp, dat fiind că în spatele lor nu se află forțe reacționare, care să fie interesate să mențină aceste elemente vechi. Din acest motiv înlăturarea celor vechi și ivirea celor noi poate avea loc în societatea socialistă incomparabil mai repede și mai radical, decât în societatea bazată pe exploatarea de clasă.

In al treilea rând, în societatea socialistă lupta dintre cele vechi și cele noi nu mai apare ca un proces chinuitor și de lungă durată, ce sguduie întreaga societate, dat fiind că nu există în sânul societății sovietice grupări sociale, care să ridice un „dig de netrecut" în calea progresului social.

Iată uriașul avantaj pe care-l prezintă societatea socialistă în comparație cu toate societățile de clasă precedente. Datorită acestui avantaj societatea socialistă capătă posibilități nebănuite înainte în direcția accelerării desvoltării sale ascendente.

Dar în ce constă lupta din-

(Continuare în pag. 2-a)

INCETAȚI războiul rece

de HENRY WALLACE

Cred că dacă ați fi spus vreunui soldat al oricărei națiuni, după capitularea Germaniei, că patru ani mai târziu va fi hărțuit de perspectiva unui nou război, ar fi râs de aceasta. Cred că dacă ați fi spus unui soldat american, că după patru ani mai târziu nu va putea avea o casă, în care să locuiască, n'ar fi crezut că o națiune ca a noastră nu va fi în stare să clădească locuințe pentru soldații care se vor întoarce din război. Și totuși, acesta este adevărul amar și de necrezut.

Ce s'a întâmplat de când s'a terminat războiul? Cum au fost spulberate speranțele și aspirațiile poporului?

Astăzi, mii de veterani americani n'au o locuință a lor, milioanele de americani trăiesc în umbra unui alt teribil război, — un război proclamat drept inevitabil de lacomii de putere, care incapabili de a asigura prosperitatea din timpurile pașnice, văd în uriașele pregătiri de război singura cale de a continua cu nerușinatele câștiguri cu care s'au obișnuit.

Ca să aducem pacea care să oprească uriașele cheltueli pentru armament am schițat un program în scrisoarea mea deschisă către Stalin. Stalin a acceptat scrisoarea mea ca o bază de discuții. Republicanii și democrații însă au respins-o. Ei au încercat să o înnece într'un ocean de cuvinte. Ei refuză să vorbească de pace. Ei sunt împotriva păcii. Ei nu îndrăznesc să înfrunte publicul american în chestiunile războiului și ale pă-

(Continuare în pag. 2-a)

PORTRETE

Serghei Iudin

Serghei Iudin este unul din cei mai mari chirurgi sovietici şi una din figurile cele mai celebre din ştiinţa medicală mondială. El conduce, la Moscova, serviciul de chirurgie de urgenţă „Institutul Sklifosovski". Acest institut, asigură ajutorul urgenţelor din Moscova şi împrejurimi. Accidentele de muncă sau de stradă, urgenţe de tot felul sunt îndreptate la acest serviciu care are, în consecinţă, o activitate operatorie fără egal în toată lumea. Astfel se explică imensa activitate a centrului condus de Iudin şi statisticile impresionante pe care le poate aduce la toate capitolele de urgenţe şi accidente.

Iudin este membru al Academiei de Ştiinţe din U.R.S.S.; de două ori laureat al premiului „Stalin" şi membru de onoare al societăţilor de chirurgie din Anglia, Franţa, Statele Unite etc.

Profesorul Iudin, absolvent al Universităţii din Moscova, a activat după revoluţia din Octombrie, ca chirurg al spitalului din oraşul Serpuhov, din apropierea Moscovei. In acest spital, Iudin şi-a arătat strălucitul său talent de chirurg, desfăşurând şi o mare activitate ca învăţat experimentator. Dar virtuozitatea sa precum şi marile sale inovaţiuni şi descoperiri în medicină şi-le perfecţionează la Institutul „Sklifosovski" din Moscova, unde este chemat să-l conducă după ani de activitate la Serpuhov. La acest institut pune el la punct tehnica rezecţiei stomacului când acesta se perforează din cauza unui ulcer sau cancer. După puţin timp, o nouă mare descoperire atrase atenţiunea lumii medicale. Bazat pe comunicarea savantului sovietic Şamov care transmitea unui câine lipsit de sânge, sângele unui câine mort, readucând primul câine la viaţă, Serghei Iudin, după o minuţioasă studiere a proprietăţilor biologice ale sângelui cadavrului uman, a repetat experienţa la om. La 39 Martie 1930, unui om care pierduse într'un accident o mare parte a sângelui, i s'a făcut o transfuzie cu sângele unui cadavru. Bolnavul, aproape mort, se reîntoarse la viaţă şi se însănătoşi. După 2 ani de aplicare, congresul unional al chirurgilor sovietici aprobă descoperirea făcută de Iudin.

De atunci metoda transfuziei cu sânge de cadavru, devine un patrimoniu al practicei medicale.

In decursul marelui război de apărare a Patriei Sovietice, profesorul Iudin, pe front, fiind medic colonel, a elaborat metoda lecuirii rănilor pricinuite prin arme de foc, prin minuţioasă îngrijire chirurgicală a plăgilor şi acoperirea lor cu un bandaj ermetic de gips.

Pentru acest lucru, a luat premiul „Stalin". Al doilea premiu „Stalin" i-a fost acordat pentru elaborarea metodei chirurgicale de a crea un esofag artificial, ce constitue o perfecţionare a metodei profesorului rus Herzen.

Intr'adevăr graţie virtuozităţii metodei lui Iudin, timpul de însănătoşire a bolnavului care înainte era un an şi jumătate, se scurteazâ la câteva săptămâni.

Serghei Iudin încheie una din documentatele sale lucrări, cu cuvintele modeste: „A salva viaţa unui om, nu este oare cea mai frumoasă ambiţie a unui chirurg?"

PUNCTE

Un grup de 7 poeţi nemţeni:

Victor Mărodaru, V. Atomulesei, B. Frunte, Lucian Mircea, D. Almaş, G. Gavriliu şi Hor Mihailescu, lucrează în comun la un poem de vaste proporţii „Imnul Vieţii".

Pentruca

acest poem să fie într'adevăr un poem al vieţii, poeţii respectivi s'au deplasat prin satele nemţene, unde studiază cu atenţie folclorul şi dansurile ţăreneşti.

Acest poem

este scris pentru un spectacol muzical şi coreografic al ansamblului „Bistriţa" din Piatra Neamţ.

La festivalul internaţional

al filmului, Republica Populară Română a obţinut un mare succes cu documentarul „Cu faţa la soare".

O impresie deosebită

a produs la acelaşi festival filmele sovietice: „Invingătorul morţii", Cântecul taigei" (tehnicolor) şi „Chestiunea Rusă".

Filmul polon

„Ultimo etapă" în care se prezintă grozăviile din lagărul dela Auschwitz a fost considerat ca unul din cele mai realizate.

Pentru o şi mai aprofundată

cunoaştere a vieţii culturale din URSS, ARLUS-ul a hotărât să scoată un „Indice Bibliografic", în care o rubrică specială este consacrată revistelor sovietice, din orice domeniu, primite în ultimul timp.

Notiţele bibliografice sunt sistematizate pe grupe de materii.

Numărul 11

al Analelor Româno-Sovietice cuprinde: Un an de la înfiinţarea Institutului de Studii Româno-Sovietic, Raport de activitate.

Teofil Vescan: Determinismul fenomenelor fizice în lumina marxism-leninismului.

A. E. Fersman: Legea periodicităţii elementelor chimice şi ştiinţa modernă a naturii.

G. A. Schmidt: Evoluţia prin salturi în biologie.

Lina Stern: Longevitatea şi conservarea tinereţii.

L. Mendelsohn: Crizele şi ciclurile în epoca crizei generale a capitalismului.

Valeria Costăchel: Nomenclatura tătarilor ruşi.

A. N. Trainin: Răspunderea penală pentru propaganda agresiunii. Sub redacţia lui; B. M. Kedrov, F. V. Constantinov: Obiectivele ştiinţifice ale filosofiei sovietice.

Al. Sanielevici: Al. Nicolaevici Lodâghin.

V. Muşnitzki: „Ştiinţă" economica burgheza în serviciul imperialismului american.

Nicolae Pop: Un nou mod de reprezentare grafică a regiunilor arctice.

Incetaţi războiul rece

Urmare din pag. I-a)

cii. I-am provocat pe Vandenberg, Marshall şi Connally să discutăm în public această problemă. Nu mi-au răspuns.

Nici democraţii, nici republicanii, nu au dat un singur motiv de ce nu pot discuta cu Ruşii ca să se ajungă la stabilirea păcii. Lor li-e dragă războiul rece. Ei nu vor să-l sfârşească, Ei nu au nici un program de înţelegere internaţională. Singurul lor program e războiul rece.

Cu toţi ştim bine că politica războiului rece este falimentară. Acest fapt apare cel mai clar în politica noastră în Germania.

Reprezentanţii monopolurilor americane disprefuiesc în chip egal interesele ţăranilor şi muncitorilor germani, ca şi pe cele ale muncitorilor şi ţăranilor americani. Ei sunt prieteni cu foştii nazişti, pe care i-au numit în poziţii-cheie, în guvern şi în industrie, lăsând cu totul la o parte pe germanii anti-fascişti. Ei redau industriaşilor nazişti proprietăţile şi puterea lor economică. Acum trei luni, generalul Clay a abandonat programul de dizolvare a cartelurilor germane.

Războiul rece dus de cercurile conducătoare ale republicanilor şi ale democraţilor, face imposibilă unitatea germană. Face imposibilă existenţa unei Germanii democratice. Şi condamnă Germania la o continuă ocupaţie de către armate străine. Nu se poate realiza niciodată un tratat de pace cu adevărat printr'o asemenea politică.

Propaganda reacţionară strigă mereu: „comunism", pentru a devia atenţia dela realităţile politice internaţionale de o mare semnificaţie imediată pentru americani. Una din aceste realităţi e marea finanţă, — cartelurile şi monopolurile. Ele stăpânesc conducerea locală şi de stat. Ele domină ambele partide. Ele dictează politica noastră externă. Ele conduc guverne străine. Unele carteluri sunt mult mai puternice şi au mai multe posibilităţi decât multe guverne şi exercită în Washington mai multă influenţă decât milioane de alegători. Libertatea individuală nu are pentru nimeni un sens dacă nu vom controla aceste societăţi uriaşe.

„Partidul Nou" este mândru că e în fruntea „ofensivei pentru pace". Primul pas este realizarea unei înţelegeri cu Uniunea Sovietică, pentru a se pune capăt războiului rece. Pe plan intern trebuie să activăm pentru a îndeplini ceeace ni se promite prin „Declaraţia de independenţă" şi „Legea asupra drepturilor". Pe plan extern trebuie să acţionăm pentru a îndeplini ţelurile Chartei Naţiunilor Unite.

O naţiune puternică nu este aceea care are cele mai multe bombe atomice ci aceea cu cel mai fericit popor, cu cele mai puţine griji, cu cel mai ridicat standard de viaţă cu cea mai puţină teamă de crize economice şi şomaj.

HENRY WALLACE

23 August 1944

(Continuare din pagina I-a)

şi agricole în viitor, prin reformele revoluţionare pe care, sub conducerea clasei muncitoare orientată şi dinamizată de către partidul ei de avangardă, le-am străbătut.

Perspectivele unei vieţi noui şi mai bune se deschid în faţa maselor care luptă pentru pace, democraţie şi progres.

Prin reforma agrară ţăranii săraci au obţinut pământul care făcea huzurul moşierimii. Naţionalităţile conlocuitoare au căpătat drepturi egale. O reformă electorală largă a adus în faţa urnelor şi a sădit o adâncă răspundere civică în acei excluşi până atunci dela vot: femeile, tineretul, armata, magistratura. Noua Constituţie a Republicii a dat expresie legală măreţelor cuceriri ale poporului, dând Statului o aşezare nouă.

Naţionalizarea principalelor mijloace de producţie a deschis calea socialismului, atrăgând după sine o nouă atitudine faţă de muncă din partea muncitorilor, atitudine care se oglindeşte în ritmul tot mai viu al întrecerilor în producţie care s'au extins în industrie. Aparatul de stat începe a fi reconstruit pe noui baze, corespunzatoare noilor relaţii de producţie, a noilor raporturi între clasele sociale. Armata, justiţia şi acum în urmă învăţământul au fost adoptate intereselor maselor populare dornice de a se desvolta şi de a-şi înălţa nivelul de viaţă şi de cultură.

Pe plan extern, deşi am fost un stat învins şi unul din agresorii Uniunii Sovietice, am reuşit totuşi să ne refacem prestigiul graţie politicii juste de alăturare a noastră forţelor lagărului antiimperialist şi democratic în frunte cu glorioasa ţară a socialismului. Prin tratatele încheiate pe picior de egalitate cu U. R. S. S. şi cu statele noauei democraţii, prin conferinţele la care am participat, şi în deosebi la Conferinţa Dunării, ne-am făcut respectaţi şi apreciaţi.

Drumul tuturor acestor înfăptuiri populare a fost deschis la 23 August 1944. Iată prin urmare că însemnatatea acestei zile nu se reduce numai la aceia a unui act fericit dar momentan, limitat la bucuria ieşirii noastre din război, 23 August 1944 a pecetluit un trecut de umilinţă şi dependenţă faţă de capitalismul monopolist din apus care decisese că poporul nostru trebue să fie lipsit de libertatea de a decide de viaţa sa şi de a-şi croi un viitor mai fericit, pentru a spori capitalurile şi posibilităţile de investiţii ale marilor trusturi interesate în a avea surse de materii prime şi pieţe de desfacere.

Deaceea lupta pentru 23 August nici nu se reduce la tratativele pentru ieşirea din război.

Nu am fi avut prilejul de a enumera toate înfăptuirile din aceşti patru ani dacă ele nu ar fost cucerite printr'o luptă îndârjită cu adversarii de clasă, cu uneltele burghezo - moşiereşti, cu sabotorii şi instigatorii din umbră, cu agenţii reacţiunii interne şi internaţionale. In această luptă rolul hotărîtor l-a avut clasa muncitoare organizată şi condusă de către detaşamentul ei de avantgardă, partidul înarmat cu doctrina marxist-leninistă şi inspirat din adânca experienţă revoluţionară a partidului comunist (bolşevic) al Uniunii Sovietice.

Actul de a 23 August a fost pregatit şi obţinut de către Partidul Comunist Român prin lupta sa susţinută contra fascismului de-alungul unei lungi perioade, în ilegalitate, înainte şi în cursul războiului antonescian, prin felul cum a reuşit să grupeze în jurul său forţele populare înaintea şi în preajma loviturii de stat în cursul careia au fost arestaţi Antonescu. Factorul decisiv în declanşarea loviturii l-a constituit *ofensiva fulgerătoare a glorioasei Armate Roşii din regiunea* Chişinăului şi înaintarea ei spre Bucureşti. Faptul că Armata statului socialist şi nu alta a intrat în România constitue una din cele mai importante împrejurări care a dat avânt luptei continuate de clasa, muncitoare până la cucerirea puterii politice, la 6 Martie 1945.

Actul dela 23 August 1944 înseamnă deci cotitura pentru instaurarea suveranităţii poporului şi câştigarea independenţii noastre.

Lupta pentru desăvârşirea integrală a tuturor posibilităţi or deschise de ziua de 23 August 1944 continuă încununată de succes. Ea este dusă de întreaga clasă muncitoare, de paturile muncitoare neproletare care astăzi nu mai sunt o masă de manevră a burgheziei, şi de intelectualitatea progresistă—într'un cuvânt, de majoritatea poporului român care merge cu paşi hotărâţi pe calea construirii socialismului.

RADU NAUMESCU

Fapte şi oameni din U. R. S. S.

Cel mai tânăr oraş al Kazahstanului

Temir-Tan este cel mai tânăr oraş al Kazahstanului. El s'a format în timpul razboiului pentru apărarea Patriei odată cu instalarea rouei uzini metalurgice cazahe. Oraşul are astăzi zeci de case cu mai multe etaje, un club, un cinematograf, un teatru, şcoli, grădiniţe, creşe. In timpul lor liber, muncitorii au plantat mii de copaci şi tufişuri, amenajând un foarte frumos parc. Actualmente se termină lucrările instalaţiei pentru încălzirea centrală.

Luna cărţilor de ştiinţă şi tehnica la Moscova

La Moscova a fost inaugurata Luna cărţilor de ştiinţă şi tehnică. In vitrinele şi rafturile librăriilor se pot vedea mai mult de 2500 titluri de cărţi din toate domeniile ştiinţei şi tehnicei, anuare, reviste şi ediţii de ştiinţă popularizată. In mai multe librării au fost organizate consultaţii pentru vizitatori. Aci vizitatorii se pot informa despre noutăţile literaturii tehnice şi pot obţine catalogele cărţilor.

In curând vor fi organizate în librării şi biblioteci întâlniri între autorii cărţilor de ştiinţă şi tehnică şi de ştiinţă popularizată cu cititorii.

Motorete fabricate în serie

Uzinele experimentale de motociclete din oraşul Serpuhov au construit de curând o motocicletă tip „OA", având motorul montat pe o roată obişnuită de bicicletă. Pe ghidon sunt montate două mici pârghii, care reglementează contactul şi vaporii. Frânarea se face ca şi la frâna obişnuită, cu ajutorul pedalelor. Motorul consumă 1,9 litri benzină la 100 km. şi atinge o viteză până la 30 km. pe oră. Operaţiunea de schimbare a unei roţi simple printr'o roată, cu motor durează 10-15 minute.

Numele învăţătorilor

din oraşul şi judeţul Iaşi

cărora li s'au anulat raţionalizările în învăţământ

(Urmare din pag. I-a)

Elena, Borduz D., Ionescu Zamfira, Gheorghiu C., Bantz Areta, Condrea Vasile, Moldoveanu D, Iaconu I., Florescu D., Flondor Tatiana, Pascu Lidia, Duru Constanţa, Florescu Elena, Creţu V., Raftea Elena, Căruntu G., Căruntu Lucreţia, Târdea Aurica, Bârsan C., Bârsan Maria, Gramadă V., Giurgea Mircea, Romano Claudia, Mardenie Iulia, Reptu Octav, Suceveanu C., Goian C., Botoşneanu C., Leonte V., Simionescu I., Mazilu Sp., Ciubotaru M., Ugiea V., Enăchescu Gh., Beceu Mihai, Botez Ana, Goanţă A., Manole G., Bodny Ana, Toma Ştefan, Rusu G., Crauciuc D., Drăgan Maria, Stanescu Maria, Cheaburgu Claudia, Scripcaru Elena, Doinea Lucreţia, Costăchescu V., Florescu C., Dimir C., Gavrilaş D., Gorga Ion, Dumitriu Ortansa, Peideş Ion, Stoica D., Costăchescu A., Ungureanu A., Dulman Eliza, Andreescu G., Cotet Vasile, Vrăjmaşu D., Corduneanu Aglaia, Cristu V., Andreescu C., Leiter Ioana, Pârpăliţă Ion, Romaşcanu P., Sinescu Ana, Apostol I., Ciubotaru C., Dămăceanu Ortansa, Samarina Asia.

Abonaţi-vă la OPINIA

Critica şi autocritica -

forţa motrică a desvoltării societăţii sovietice

(Urmare din pag. I-a)

tre cele noi şi cele vechi în societatea socialistă?

Se desfăşoară înainte de toate lupta dintre noile forme socialiste ale vieţii sociale, ce au ieşit victorioase şi s'au înscăunat ferm în cuprinsul ţării şi multiplele supravieţuiri ale capitalismului, atât în viaţa economică cât şi mai ales în conştiinţa oamenilor.

Cele noui se afirmă în viaţă şi se consolidează numai pe calea luptei împotriva celor vechi. Noua atitudine socialistă ce vede în muncă o chestiunea de onoare, se desvoltă pe drumul luptei împotriva supravieţuirilor vechei atitudini, ce vedea în muncă o grea povară. Noua atitudine faţă de proprietatea socialistă, sfânta temelie inviolabilă a orânduirii sovietice, bun al poporului întreg, se consolidează dând lupta împotriva atitudinii indolente faţă de avutul obştesc ce reflectează rămăşiţe nedesrădăcinate ale capitalismului.

Noua atitudine faţă de patrie—înflacarat simţământ dătător de viaţă al patriotismului sovietic—capătă rădăcini tot mai adânci în conştiinţa a milioane şi milioane de oameni, desvoltându-şi incontinuu lupta împotriva a tot felul de manifestări antipatriotice, împotriva naţionalismului, a prosternării în faţa Occidentului, trăsături ce mai pot fi întâlnite încă la unele persoane înapoiate.

Suntem tari, pentru nouile principii socialiste care au învins de-acum în ţara sovietică, au intrat adânc în traiul şi conştiinţa covârşitoarei majorităţi a populaţiei muncitoare, au capătat astfel supremaţie asupra celor vechi. Cele vechi pot fi însă întâlnite încă la fiece pas, ele nu se menţin numai în virtutea rutinei unor vechi tradiţii, ele sunt susţinute şi de împrejmuirea capitalistă alimentate, reînviorate de aceasta din urmă.

Aceste rămăşiţe, supravieţuiri ale celor vechi ridică piedici în calea unui cât mai rapid progres, frânează înaintarea acesteia şi ele trebuie să fie combătute cu perseverenţă.

Lupta desfăşurată pentru creşterea şi desvoltarea celor noui nu înseamnă numai combaterea rămăşiţelor capitalismului şi ale agenţilor acestora ce gravitează înspre cele vechi. Ea înseamna şi lupta împotriva a tot ce se învecheşte în mersul vieţii, ce nu mai corespunde cerinţelor societăţii socialiste în plină ascendenţă.

Din trăsăturile caracteristice ale luptei dintre cele vechi şi cele noui în cadrul societăţii socialiste rezultă şi importanţa criticii şi a autocriticii, ca forţă motrice a desvoltării.

„In societatea noastră sovietică — a subliniat A. Jdanov în care au fost lichidate clasele antagoniste, lupta dintre cele vechi şi cele noi şi prin urmare, desvoltarea de la inferior la superior nu se desfăşoară îmbrăcând forma unei lupte dintre clase antagoniste şi a unor cataclisme, precum e cazul în cadrul capitalismului, ci forma criticii şi autocriticii, veritabila forţă motrică a desvoltării noastre, puternic instrument în mâinile partidului.

Avem de-a face incontestabil cu un nou gen de mişcare, un nou tip de desvoltare, o nouă lege dialectică. Noua metodă a evidenţierii contrazicerilor, critica şi autocritica, oferă posibilitatea de a le descoperi pe acestea la timp şi deci de a conduce după un plan anumit, în mod conştient, desvoltarea societăţii.

Strălucită expresie a autocriticii revoluţionare este întrecerea socialistă, ce frânge vechile norme, vechile metode, vechile deprinderi de muncă, insuflă pretutindeni spiritul inovaţiilor revoluţionare, înlătură contrazicerile, greutăţile, neajunsurile, nu tolerează rutina, stagnarea, conservatismul.

Intrecerea socialistă este critica şi autocritica în acţiune.

Este critica faptelor. Răsturnând normele perimate prin munca lor practică, oamenii înaintaţi ai muncii socialiste resping totodată cele învechite, menite să cedeze loc celor noui. Toate acestea au fost văzute în mod deosebit de clar de mişcarea stahanovistă.

Mişcarea stahanovistă o constitue o ilustrare a trăsăturilor noui metode de înlăturare a contrazicerilor, metodă inerentă societăţii socialiste. Mişcarea stahanovista s'a desfăşurat de jos, ea a luat naştere ca rod al iniţiativei muncitorilor înaintaţi, în mijlocul cărora a găsit larg ecou apelul lansat de tovarăşul Stalin: „Să devenim stăpâni pe noua tehnică" Mişcarea stahanovistă nu s'ar fi putut însă desvolta cu toată amploarea şi cuprinde întreaga ţară, dacă n'ar fi căpătat sprijin de sus, din partea partidului şi a guvernului. Partidul bolşevic, tovarăşul Stalin, au apreciat la justa ei valoare grandioasa importanţă istorică a mişcării stahanoviste. Partidul şi guvernul au dat sprijin stahanoviştilor, contribuind la înlăturarea obstacolelor din calea lor. Aşa dar, datorită îmbinării iniţiativei creatoare de jos şi a conducerii conştiente de sus, a fost înlăturată o contrazicere a desvoltării producţiei socialiste: vechile tradiţii şi norme au fost spulberate şi noile forţe creatoare ale clasei muncitoare au căpătat deplin spaţiu de desvoltare.

Adânca politică ştiinţifică a statului sovietic, ce se bizue pe cunoaşterea legilor de desvoltare a societăţii sovietice, tinde să descopere la timp contrazicerile şi greutăţile ce apar în societatea so-

Informațiuni

Escrocheria comisă de un brutar

A fost deferit Parchetului cazul numitului Herș Șloim fost patron și responzabil până acum câteva zile al ghișeului 8 de distribuire a pâinii, din str. Bucșinescu Nr. 1.

In scopul de a-și asigura o cotă „suplimentară" de pâine pe care să o poată specula la negru, fostul patron s'a apucat să ticluiască bonurile de cartelă pentru pâine.

Numai că falsul a fost descoperit la Direcția Comercială Județeană cu ocazia verificării bonurilor.

Vinovatul a fost imediat destituit din funcțiune și deferit Parchetului.

Teatrale

Teatrul Național din Iași și-a reînceput activitatea Luni 16 August.

In prima săptămână de lucru au avut loc 13 repetiții, 3 ședințe lucru cu întreg colectivul și 8 spectacole.

Repetiții

au avut loc cu piesele „Omul din Ceață", de M. Davidoglu, „Leul din piață" de Ilya Ehrenburg, „Guvernatorul provinciei" de Tur și Seinin, „Cine m'a salvat" de Moss și „Veste Mare" de Preamăt.

In cadrul spectacolelor

s'a reprezentat revista muzicală „Cartierul fericirii", iar în cadrul serbării zilei de 23 August s'a reprezentat pe scena Teatrului Național „Cine m'a salvat" de Moss, în grădina Expoziției „Veste mare" și „Cartierul fericirii", iar la Tg. Frumos, în cadrul deplasării făcute de o echipă a Teatrului, s'a reprezentat „O cerere în căsătorie".

Distribuirea produselor spirtoase

Depozitul M.A.T. local va deschide în curând un al treilea oficiu de distribuire a produselor spirtoase în cartierul Ilie Pintilie pentru deservirea consumatorilor din această parte a orașului.

Intreprinderile Municip. Iași
E.T.A.C.S. - IAȘI
Regie Publică Comercială

PUBLICAȚIE

Se aduce la cunoștința celor interesați că în ziua de 28 August 1948 orele 16, se va ține licitație publică cu oferte închise la sediul acestei Intreprinderi din Str. Uzinei Nr. 38, în conformitate cu L. C. P. art. 88 | 110 pentru darea în antrepriză a lucrărilor de reparațiuni interioare ce urmează a se face la imobilul din Str. Calea 23 August Nr. 49.

Garanția provizorie va fi de 5 la sută din valoarea ofertei.

Caietul de sarcini și orice alte informațiuni se pot vedea și lua dela Bir. Licitații Str. Uzinei 88.

DIRECȚIUNEA

Ziua de 23 August găsește întreaga muncitorime din întreprinderile Iașului într'un entuziast elan de muncă

(Urmare din pag. I-a)

fabrica „Victoria" și „Moldova Tricotaje". Câștigarea drapelului producției pe luna trecută în întrecere cu filatura „Victoria", a constituit pentru muncitorii și tehnicienii dela Textila, un și mai puternic imbold, de a se afla în fruntea producției.

Acelaș ritm avântat, marchează voința muncitorilor dornici de a câștiga întrecerea.

Trei grafice mari, instalate pe secții, oglindesc eforturile muncitorilor, dela 11 Iunie când a fost naționalizată fabrica. Se poate observa astfel cum săptămână după săptămână linia producției a crescut mereu, depășind media lunară de dinainte de naționalizare cu 280 la sută. Acest lucru a fost posibil însă numai datorită faptului că întrecerile angajate cu prilejul lui 23 August au fost organizate pe baze temeinice, cu obiective precise în ceeace privește sporirea productivității printr'o mai justă raționalizare a muncii și întărirea spiritului de disciplină, reducerea procentajului de deșeuri și prin perfecționarea procesului de producție.

In cinstea lui 23 August, Rață Petru se întrece cu toată secția

Intreaga fabrică se află sub semnul întrecerilor. Incordați în fața mașinelor, toți muncitorii urmăresc parcă acelaș țel: 23 August 1948 să-i prindă cu noi realizări.

Este semnificativ faptul că muncitorul Rață Petru dela secția fierărie a chemat la întrecere întreaga secție.

Pe Rață Petru l-am găsit în fața mașinei de pilier pe care o conduce cu deosebită pricepere.

— „Anul acesta ne spune el — sărbătorim 23 August într'o țară nouă... în Republica Populară Română patria tuturor celor ce muncesc. Și mai sărbătorim 23 August sub semnul luptei clasei muncitoare în frunte cu P.M.R. pe drumul desființării oricărei exploatări, pe drumul construirii unei vieți noi. De aceea și noi textiliștii am găsit de a noastră datorie ca să transformăm acest 23 August într'o mare sărbătoare a muncii. De aceia în cinstea lui 23 August am provocat la întrecere toată secția și nu m'oi lăsa până nu voi ieși eu primul. Rață Petru și-a văzut mai departe de treaba sa prețuind fiecare clipă cum se cuvine.

La secția de țesătorie, în frunte s'a clasat în cadrul întrecerilor din ultima săptămână tânăra Elena Bejenaru. Deși e cea mai tânără din secție, a reușit să întreacă chiar pe cei mai bătrâni în meserie. Muncind cu multă pricepere și organizându - și timpul și mișcările, Elena Bejenaru a sporit în ultimele zile producția cu peste 30 la sută, clasându-se în fruntea secției.

— „Ce interes aveam înainte când patronul ne exploata și ne umilea, să măresc producția, ne spune muncitoarea. Astăzi însă muncesc cu multă tragere de inimă, pentrucă știu că fiecare metru în plus, este un pas înainte spre un viitor fericit și luminos al clasei muncitoare".

Imitând exemplul dat de Rață Petru, Trofinică Jana și Teodoru Elena dela filatură au antrenat în întrecere întreaga secție.

In timp ce mâinile lor aleargă agile dealungul firelor, ochii lor aleargă înspre celelalte mașini. Nu uita însă că sunt în întrecere socialistă și deaceea nu ezită să sară în ajutorul aceleia căreia i s'a înțepenit mașina.

In timp ce Trofinică Jana ne povestește cum are de gând să-și ornamenteze secția în cinstea lui „23", un gest de-al Elenei Teodoru care îi arată o lozincă mare cu „Se apropie 23 August" o trezește la realitate și suntem părăsiți.

Ne-am luat la întrecere...

Zadarnic vei căuta să stai de vorbă cu un muncitor dela fabrica Victoria. Toți sunt preocupați de acelaș țel: să întâmpine ziua de 23 August prin câștigarea drapelului producției în întrecere cu Textila și Țesatura. Asemenea mercurului din termometru, liniile groase și negre de pe grafice se ridică din ce în ce mai sus, marcând cifre care depășesc cu mult pe cele de dinaintea naționalizarii. Și-au luat angajamentul să depășească producția și se țin de cuvânt. Luate cifric datele de la filatură arată că în comparație cu luna trecută, producția pe 14 zile lucrătoare a fost sporită cu 68 la sută. Numai în raport cu ultimele zile, producția generală a fost depășită cu 22,5 la sută.

Și aici întrecerile în producție au luat o amploare neobișnuită.

— „N'am luat la întrecere pentru douăzeci și trei, sunt mândru că echipa mea care până mai eri a fost codașă, a întrecut echipa lui Șurubaru cu 3,6 la sută — ne spune muncitorul C. Avasâlcăi.

La filatură, în fruntea celor evidențiați în muncă se află lucrătoarea Benea Simina care în întrecere cu Gherguță Victoria a depășit norma de producție cu 37 la sută. Intrebată căror cauze se datorește acest succes — Benea Simina ne răspunde:

— „Succesul meu l-am obținut sub semnul lui 23 August a unei mai bune raționalizări a muncii, dar în primul rând se datorește faptului că fabrica noastră este în permanență aprovizionată cu bumbac, de calitate superioară pe care-l primim din partea oamenilor sovietici, din partea acelora care ne-a redat libertatea".

. . . . .

Aceeaș atmosferă de entuziasm și atitudine nouă față de muncă a imprimat 23 August și în toate celelalte întreprinderi din localitate.

Primul 23 August în Republica Populară Română găsește pe oamenii muncii de pe întregul cuprins al țării strânși uniți sub faldurile steagului înălțat de Partidul Muncitoresc Român inițiatorul și înfăptuitorul importantelor reforme politico-economico-sociale realizate în folosul și spre binele clasei muncitoare, în lupta și munca pentru consolidarea regimului de democrație populară pe calea lichidarii exploatarii omului de către om, pentru construirea socialismului chiar și a unei vieți mai fericite pentru toți cei ce muncesc.

L. SILVESTRU și L. ZAHARIA

Sindicatul Funcționarilor Particulari I și

Toți funcționarii particulari din: bănci, birouri, cooperative, magazine de Stat, Federala Intreprinderi comercial, Partide, Organizații etc. sunt convocați pentru ziua de Luni 23 August a. c. ora 19 în sala mare a Consiliului Sindical Județean, unde va sărbători ziua de 23 August în cadrul sindicatului nostru.

ANUNȚ

Primăria Municipiului Iași aduce la cunoștința persoanelor care au cumpărat locuri de morminte pe timp limitat — 7 sau 30 ani — la cimitirile din cuprinsul orașului Iași, că sunt obligați să le răscumpere, la expirarea termenului.

Cei ce nu se vor conforma, sunt expuși să-și piardă locurile, întrucât Primăria neavând unde să-și extindă cimitirile, este nevoită să le vândă altora.

DOCTOR
S. A. DAVID
Boli Interne și de COPII, BOLI DE FEMEI
Venerice, Sifilis
Blenoragia vindecă radical în 9 ore. (penicilină)
Iași. Str. Costache Negri 3 (colț Elena Doamna)
Cons. 8—12 dim. și 2—9 seara

R. P. R.
PRIMARIA MUNICIPIULUI IAȘI

PUBLICAȚIUNE

Nr. 14979 din 18 Aug. 1948

Se aduce la cunoștința celor interesați că la data de 1 Septembrie 1948, ora 10 dim. va avea loc în localul Primăriei Municipiului Iași din str. Vasile Alecsandri Nr. 14, licitația publică cu oferte închise pentru închirierea imobilelor, chioșcurilor, proprietatea Primăriei, situate în diferite puncte ale orașului, precum și concesionarea dreptului de cântărit public la bascule, după cum urmează:

1. Imobilele din curtea Abatorului Municipal

Apartament Nr. 1 pentru birou dela 20.000 lei chirie anuală.

Apartament Nr. 3 pentru triperie dela 30.000 lei chirie anuală.

Apartament Nr. 7 pentru birou și magazie pentru colectarea de piei crude dela 20.000 lei chirie anuală.

2. Imobilul din str. Zugravilor, lângă rampa CFR pentru ceainărie dela 10.000 lei anual.

3. Chioșcuri de ziare în diferite puncte ale orașului

Chioșc str. Ștefan cel Mare în dreptul străzii Cloșca, dela o chirie anuală de lei 6.000.

Chioșc din str. Ștefan cel Mare, colț cu str. Anast. Panu, dela o chirie de 8.000 lei anual.

Chioșc din str. Cuza Vodă, colț cu str. Mârzescu, dela o chirie anuală de 8.000 lei.

Chioșc din str. Elena Doamna (la Cinci Drumuri) dela 8.000 lei anual.

Chioșc în str. A Panu în fața Halei, spre Farmacia Beceanu dela o chirie de lei 6.000 anual.

Chioșc din str. A.-Panu în fața Halei, spre Palat dela o chirie anuală de lei 6.000.

Chioșc din str. Gh. Dimitroff în fața farmaciei Adace dela 6 000 lei anual.

4. Concesionarea dreptului de cântărit public la bascule

Dreptul de cântărit public în sectorul Sft. Lazăr, Palat, Podul Roș, dela o chirie de 6.000 lei anual.

Idem din sectorul Cismărie Adamache dela 4.000 lei anual.

Idem din sectorul Bârboi dela 4.000 lei anual.

Concesionarea dreptului de cântărit pe bascula din str. Zugravilor, lângă rampa C.F.R. dela o chirie de lei 6.000 anual plus chiria basculei de 30.000 anual.

Licitația se va ține în conformitate cu L.C.P.

Garanția provizorie este de 5 la sută din valoarea ofertei.

Caietele de sarcini și orice alte informațiuni se pot lua zilnic la Biroul Licitațiilor.

Primar, *A. Paluga*

Secretar general,
I. Nuhamovici

Citiți Opinia

CONTROLUL FISCAL la comerțul de fructe și zarzavaturi

Constatându-se că o parte din comercianții de fructe și zarzavaturi se sustrag dela plata taxelor datorate fiscului, Administrația Financiară Iași a dispus o serie de măsuri în baza vechilor dispoziții ministeriale, în urma cărora se va asigura controlul fiscal în domeniul comerțului lor.

In acest scop se face cunoscut celor ce practică comerțul de fructe și zarzavaturi următoarele:

Pentru cumpărările făcute de comercianții care fac comerț cu astfel de produse își vor înființa de urgență un registru borderou având fiecare filă, vârf și coter.

Acest registru vizat de Administrația Financiară va avea următoarele rubrici: Data cumpărării, felul produselor, cantitatea, prețul, numele, pronumele și domiciliul producătorului dela care achiziționează marfa. Nu se admit înregistrări pe foi volante.

Produsele transportate de comercianți, dela producători la locul de desfacere, vor circula însoțite de borderou detașat din registrul-bord. completat cu mențiunile de mai sus.

In momentul când produsele sunt aduse la locul desfacerii, comerciantul va completa și restul borderoului cu aceleași mențiuni.

In cazul când producătorul transportă și vinde aceste produse comercianților în piețele de desfacere, se vor completa în momentul cumpărării de către comercianți, vârful și cotorul borderoului. In fiecare Luni, următoarea săptămână în care s'a făcut cumpărarea, comerciantul se va prezenta la Ad. Financiară unde va vărsa impozitul proporțional, prin viza borderoului. Cota de impozit care se va aplica este de 10 la sută. In cazul când comerciantul este și producător și deci își transportă la locul de desfacere produsele sale proprii, va utiliza pentru transport reg.-borderou în condițiunile arătate mai sus, vârful borderoului care însoțește transportul fiind însă vizat de autoritate fiscală dela locul de producție, în sensul că produsele sunt proprii ale comerciantului.

In cazul când produsele sunt aduse spre desfacere de producătorii care nu au și calitatea de comerciant, atunci pentru a se bucura de scutirea de impozit proporțional pentru anumite cantități, vor trebui să facă dovada cu certificat dela perc. respectivă că îndeplinesc toate condițiunile de scutire prevăzute de Min. Finanțelor.

Pentru vânzările făcute comercianți:

Aceștia vor ține un registru facturier sau bonier vizate de Ad. Financiară din care vor emite facturi sau bonuri după caz, iar pentru vânzările până la 50 lei pentru comercianți și până la 100 lei la particulari, vor emite în fiecare seară o factură netimbrată, în care să intre toate micile vânzări din cursul zilei.

Comercianții care-și vând produsele proprii pe lângă emiterea facturilor sau bonurilor legale timbrate, sunt obligați să întocmească o factură legal timbrată pentru vânzările sub 50-100 lei.

Vânzători de ziare
Se angajează în condițiuni avantajoase

CENTROCOM-TEXTIL BUCUREȘTI
MAGAZINUL DE STAT
„IAȘUL"

In scopul de a veni în ajutorul populației muncitoare cu mărfuri bune și eftine, guvernul a hotărît — pentru o serie întreagă de articole aflătoare la magazinul de Stat, cu începere dela 23 August — o reducere de preț până la 25 la sută; astfel se dovedește justa politică economică a guvernului Republicii Populare Române.

Lista Nr. 2

Covercott	dela	570	la	540
Mistonia	„	590	„	560
Strux	„	600	„	570
Crêpe France	„	650	„	585
Crêpe Republic.	„	650	„	620
Prosoape Caro	„	500	„	450
„ Buc.	„	500	„	450
Stofă de biliard	„	4500	„	3600
Rochie art. 5010	„	1897	„	1700
Pardesiu damă art. 5025	„	1500	„	1350
Batire 5000	„	80	„	72
„ 1000	„	160	„	144
Ață primă	„	200	„	180
„ II	„	160	„	150
Schiffon 1,50 lat	„	550	„	440
Cerceaf 1.80 „	„	900	„	765
„ 2,20 „	„	1100	„	880
Dos de saltele	„	700	„	560
Ecosez Mioara	„	485	„	365
Prosoape 60/1,20	„	1000	„	900
Gradel raiat I. T. A.	„	400	„	360
Iolet	„	350	„	315
Olandină 80	„	240	„	230
Pantalonic	„	600	„	570
Pânză albită	„	200	„	190
Batiste	„	150	„	135
Stambă	„	240	„	230
Finet II	„	175	„	160
Diftină	„	375	„	340
Zefir I	„	210	„	200
Satin 1,40	„	700	„	630
Chiffon 80 I	„	280	„	250
„ 80 II	„	240	„	230
„ 90 I	„	310	„	280
„ 90 II	„	280	„	265
Cearceaf 1,40	„	450	„	405
Uniformă I	„	220	„	200
Doc	„	300	„	285
Damasc	„	580	„	560
Drill	„	700	„	665
Moscare 40 | 050	„	30	„	24
Ibrișime 50 metri	„	7	„	6
Batire art. 5000	„	580	„	520
Cașmir	„	325	„	295
Gradel I	„	300	„	240

...vietică, să clarifice tendințele lor, de desvoltare și să traseze în mod conștient mijloacele grabnicei lor soluționări.

Greutățile societății sovietice sunt greutăți de creștere. Ele conțin în sine posibilitatea propriei lor înlăturări. In decursul luptei desfășurate împotriva acestor greutăți, ce exprimă contrazicerile procesului de desvoltare, în decursul luptei desfășurate pentru soluționarea lor bolșevică, cresc noile forțe, sporește tăria orânduirii sovietice.

Ințelegând contrazicerile, greutățile desvoltării noastre, ca un proces al luptei celor noi, înaintate împotriva celor vechi, perimate, dând la iveală aceste contraziceri, partidul mobilizează toate forțele spirituale ale poporului sovietic, voința lui de a învinge cu succes greutățile și de a-și accelera mersul victorios înainte pe calea progresului istoric.

Critica și autocritica constitue astfel o armă ideologică foarte eficace pe care o utilizează partidul lui Lenin și Stalin în vederea educării bolșevice a cadrelor sovietice.

Critica și autocritica, ca forță motrice a desvoltării societății socialiste nu contribue numai la înlăturarea prin luptă a celor vechi, perimate. Ei e de mare ajutor totodată și în planul creșterii, educării unor falange de elemente creatoare, novatoare, oameni ce nu suferă rutina și stagnarea.

Critica și autocritica sunt un antidot al satisfacerii pe sine și al mulțumirii manifestate față de succesele obținute. Critica și autocritica educă în rândurile oamenilor sovietici acea permanentă năzuință înainte, acea neliniște creatoare în legătură cu misiunea căpătată, ce constitue tocmai trăsătura caracteristică a bolșevismului.

Tovarășul Stalin a indicat la timp că succesele economiei pot avea și părți negative, că marile succese și realizări pot da naștere, în cazul unor oameni neinițiați din punct de vedere politic, indolenței, mulțumirii de sine, înfumurării, unei exagerate încrederi de sine. Critica și autocritica constituie cel mai bun leac împotriva acestor boli. Tocmai din acest motiv critica și autocritica constituie o condiție primordială a unei neîntrerupte pășiri înainte.

„Numai critica curajoasă și pe față—a subliniat A. Jdanov—contribue la perfecționarea oamenilor noștri, îi îmbodește să pășească înainte, să înlăture neajunsurile activității lor. Atunci când lipsește critica, se înrădăcinează mucegaiul și stagnarea, dispare orice mișcare înainte".

Critica și autocritica contribue la evidențierea forțelor creatoare din sânul poporului sovietic. Lenin a arătat că statul sovietic e puternic tocmai prin faptul că el atrage massele populare, făcându-le să participe în mod constant, indispensabil, și totodată în mod hotăritor, la activitatea de stat. Critica și autocritica — iată mijlocul datorită căruia massele se încadrează în opera de edificare, dând la iveală și îndreptând neajunsurile, descoperind și realizând noui rezerve și posibilități pentru a păși înainte.

Critica și autocritica curajoasă și energică, principială, pe față, constitue un puternic mijloc în vederea călirii ideologice și politice a cadrelor sovietice, a educării lor în spiritul bolșevic de partid.

Critica și autocritica constitue o puternică forță a edificării victorioase a societății comuniste în Țara Sovietică. Acest mijloc eficace de luptă contribue la înlăturarea neajunsurilor, învingerea greutăților, la desvoltarea inițiativei creatoare a masselor, la înfăptuirea în decurs de patru ani a planului stalinist cincinal al restabilirii și desvoltării economiei sovietice, la continua înflorire a culturii socialiste, la înaintarea din ce în ce mai accelerată și plină de succes a societății sovietice dela socialism la comunism.

DOCTOR
A. ABERMANN
SPECIALIST în BOLI de COPII și SUGARI
Consultă în str. Gh. Dimitrov (fost. str. I. C. Bratianu 30)

ULTIMA ORA

Cheltuelile de întreţinere a forţelor de ocupaţie anglo-americane au crescut imens

BERLIN 23 (Rador). Agenţia A. D. N. anunţă din Frankfurt pe Main că, cheltuelile de anul trecut pentru întreţinerea forţelor de ocupaţie anglo-americane s'au urcat la 4.700.000.000 mărci, ceeace înseamnă cu 350,000.000 mărci mai mult decât în 1946 — Populaţia din sectorul occidental al Berlinului plăteşte anual 300 milioane mărci pentru întreţinerea trupelor de ocupaţie, 40 la sută din această sumă revenind guvernului militar.

Potrivit unei declaraţii a ministrului bavarez de finanţe, dr. Kraus, cheltuelile de ocupaţie în Bavaria, în perioada dela 18 Iunie — 16 Iulie s'au urcat la peste 18 milioane mărci, în timp ce totalul impozitelor strâns în cursul aceleiaşi perioade a fost numai de 13 milioane mărci.

Un membru al aşa numitului „Birou al Păcei" din Stuttgart, dr. Budde, descrie într'un memorandum, pretenţiile excesive ale autorităţilor de ocupaţie americane în dauna populaţiei germane. Astfel, la Freim a fost începută din ordinul Administraţiei americane, construirea unui bazin de înot pentru iarnă, costând peste 300.000 mărci.

Cu altă ocazie s'a cheltuit suma de 5 milioane mărci pentru fabricarea a 1000 frigorifere. Vile de câte 20 de camere sunt ocupate de 4 ofiţeri în timp ce milioane de oameni, care au suferit depe urma bombardamentelor precum şi persoanele strămutate trebuie aă locuiască în condiţiuni mizerabile.

Presa bulgară despre importanţa zilei de 23 August

SOFIA 23. — Corespondentul Agenţiei Rador transmite:

Aniversarea a patru ani dela eliberarea României de sub jugul hitlerist este comentată pe larg de toată presa bulgară. Astfel „Rabotnicesko Delo", organul Partidului Muncitoresc (Comunist) bulgar publică în prima pagină articolul d-lui dr. Ştefan Cleja, ministrul plenipotenţiar al României la Sofia, în care d-sa face o expunere asupra evenimentelor care au avut loc între 23 August 1944 şi 23 August 1948.

— Ziarul „Otecestven Front", organul Consiliului Naţional al Frontului Patriei, publică şi el articolul d-lui dr. Ştefan Cleja.

— Ziarul „Zvedelsko Zlane" publică în prima pagină un articol intitulat „Ce a adus libertatea ţăranilor români" şi semnat de d-nul Gheorghe Traico, vicepreşedinte al Consiliului de Miniştri şi ministru al Agriculturii.

GREVA de protest în Italia

ROMA 23 (Rador). — Muncitorii dela arsenalul şi şantierele navale din Taranto au declarat o grevă de protest, ca răspuns la arestarea de către poliţia din Taranto a 7 fruntaşi sindicali membri ai Confederaţiei Generale a Muncii din Italia.

Informaţiuni

HELSINKI 23 (Rador). — Ziarul „Vapaa Sana" anunţă că reprezentanţii „Uniunii Democrate a Poporului finlandez", deputaţii Herta Kuusinen, Atos Vitanen şi Iulie Murto, au făcut o vizită Preşedintelui Republicei pentru a-i explica atitudinea Uniunii în ceiace priveşte formarea guvernului, deoarece ştirile eronate în legătură cu aceasta continuă să circule.

Delegaţia şi-a exprimat profunda sa îngrijorare pentru faptul că, în scurtul timp de când activează actualul guvern situaţia politică internă s'a înrăutăţit.

RANGUN 23 (Rador). — Guvernul birman a recunoscut Duminică într'un comunicat oficial că forţele populare au pătruns în Thayetmyo — important centru al industriei de ciment pe malul răsăritean al fluviului Irawady.

Forţele populare atacă de asemenea localitatea Syrian, sediul Companiei petrolifere anglo-birmane, la numai 10 km. de Rangun.

BERLIN 23 (Rador). — Comisia Economică germană a publicat o declaraţie, exprimând recunoştinţă faţă de Uniunea Sovietică, pentru ajutorul alimentar dat populaţiei germane.

— OFICIUL LOCAL DE TURISM Iaşi, organizează o excursie la mare, pentru zilele de 27—31 August. Plecarea din Iaşi va avea loc Vineri 27 August orele 23,35. cu vagon special. Sosirea la Constanţa Sâmbătă 28 August orele 13.12, Plecarea din Constanţa Luni orele 13.32. Reîntoarcerea la Iaşi Marţi 31 August orele 6.05.

Informaţii şi înscrieri la Oficiul Local de Turism Str. Lăpuşneanu 15, până Joi 26 August ora 13. Locurile sunt limitate. Preţul unui loc este de lei 1559.

Examenele din sesiunea de toamnă la Fac. de Medicină

Pentru sesiunea examenelor de toamnă Facultatea de Medicină Iaşi, a fixat următoarele date:

PENTRU ANUL I. Anatomia la 21 Septembrie 1948, Fiziologia la 28 Septembrie, Chimia la 12 Octombrie, Biologia la 13 Octombrie.

PENTRU ANUL II. Anatomia la 19 Septembrie 1948, Histologia la 1 Octombrie şi Fiziologia la 13 Octombrie.

PENTRU ANUL III. Medicala la 1 Octombrie, Anatomia Patologică la 4 Octombrie, Parazitologia la 8 Octombrie, Bacteorologia la 8 Octombrie şi Chirurgia la 10 Octombrie.

PENTRU ANUL IV. Obstetrica la 18 Sept. Patologia la 24 Sept. Farmacologia la 30 Sept. Medicala la 5 Oct. şi Chirurgia la 10 Octombrie.

PENTRU ANUL V. Terapeutica la 19 Septembrie 1948, Ufologia la 24 Sept. Infecţioase la 29 Sept., Higiena la 5 Octombrie şi Radiologia sesiune deschisă între 15 Septembrie şi 15 Octombrie.

PENTRU ANUL VI. Infantilă la 18 Septembrie 1948, Stomatologie la 22 Sept., Dermatologia la 26 Sept., Otorinolaringologia la 30 Sept. Nervoase la 6 Octombrie, Oftalmologia la 10 Oct. şi Legala la 12 Octombrie.

CARTELE de îmbrăcăminte pentru salariaţii agricoli

In urma unei decizii Ministeriale, au fost reglementate drepturile salariaţilor agricoli, în ceeace priveşte cartelele de îmbrăcăminte. Astfel, s'a stabilit că au dreptul şi primesc cartele cu puncte, toţi muncitorii agricoli dela ferme de Stat şi servicii particulare, numai dacă sunt salariaţi permanenţi.

Lupte violente între forţele populare malaieze şi armata britanică

SINGAPORE 23. (Rador). La vest de Kuala Lumpur, în regiunea minelor de cositor se desfăşoară lupte violente între forţele populare malaieze şi armata britanică.

In urma unei conferinţe între comandantul trupelor britanice şi comandantul poliţiei din din Malaya au fost instituite măsuri excepţionale în întreaga ţară.

A fost interzisă publicarea oricărei ştiri cu privire la luptele date cu forţele populare.

Telegramele de presă sunt supuse cenzurii militare, iar corespondenţii trebuie să depindă de Comandamentul britanic.

Populaţia Iaşului a sărbătorit cu mult entuziasm patru ani dela eliberare

(Urmare din pag. I-a)

1941 lansase o chemare pentru înlănţuncherea forţelor democrate într'un Front Naţional Antihitlerist.

Arătând trădarea burgheziei şi apoi sabotajul acesteia, încercarea diversionistă de a duce tratative pe linia Cairo-Stokholm la început, ce a micşora forţa armatei noastre ce lupta pentru eliberarea Ardealului, de a organiza mişcări subterane teroriste, d. Nistor trece în revistă fazele luptei dintre popor şi reacţiune cu izbânzile lor, izbânzi ce au culminat, pe tărâm politic cu proclamarea Republicii şi votarea Constituţiei, iar pe tărâm economic, cu actul revoluţionar dela 11 Iunie, naţionalizarea celor mai importante mijloace de producţie.

Arătând rolul imens pe care l-a jucat Uniunea Sovietică în dobarîrea reacţiunii interne şi progresul democraţiei noastre populare secretarul judeţenel P. M. R. enumără în continuare, succesele pe care, cu sprijinul Ţării Socialismului, le-am dobândit pe tărâm extern, începând cu realipirea Ardealului, conferinţa de pace dela Paris şi sfârşind cu conferinţa Dunării.

Sarcinile noastre sunt: intensificările muncii prin organizarea şi generalizarea întrecerilor în producţie, în vederea măririi producţiei, îmbunătăţirii ei calitative, reducerii preţului de cost, economisirii timpului.

Pe plan extern — întărirea prieteniei cu U. R. S. S. şi democraţiei populare, întărirea frontului unic al socialismului şi democraţiei.

Ultimele cuvinte ale reprezentantului P. M. R. au fost acoperite cu un ropot de aplauze.

A urmat apoi un reuşit festival artistic dat de Sindicatul C. F. R.

După festival a avut loc la Corso, deschiderea expoziţiei ziarelor de perete, expoziţie care s'a bucurat de un public numeros şi a impresionat în mod deosebit.

La Teatrul Naţional

In sala Teatrului Naţional, Duminică seara a avut loc un festival organizat de către U.F.D.R. din Iaşi. A participat un număr mare număr de femei din U. F. D. R. din Iaşi precum şi un mare număr de spectatori.

După Imnul R.P.R. şi Imnul Socialist, a luat cuvântul d-na Florica Câmpan, care a vorbit despre „Femei şi 23 August".

A urmat apoi un program artistic executat cu concursul echipei artistice U.F.D.R. şi a D-lor Ella Urmă, Eug. Protopopescu şi Any Braesky de la Teatrul Naţional.

Echipa de artişti ai Teatrului Naţional au interpretat reuşita comedie sovietică „Cine m'a salvat" de M ss.

*

Au avut loc deasemni, festivaluri în toate cartierele oraşului, care au dovedit dragostea şi recunoştinţa poporului român pentru U.R.S.S. şi pentru P. M. R.

Astfel de de festivităţi au avut loc la Expoziţie cu concursul Sindicatului Mixt (Teatrul Naţional, Filarmonica), precum şi la toate Ateneele populare din la i. *Rep.*

GRĂDINA POMUL VERDE
I. K. U. F. - IAŞI
Prezintă în ziua de Miercuri
25 August 1948 orele 8,30 seara
Un spectacol idiş închinat marelui scriitor
SALOM ALECHEM
cu piesele:
MENSCHEN
şi
MOZEL-TOV
CU ŞIFRE GOLDENBERG
Şi întreg ansamblul. Biletele la agenţia Barasch.
Preţurile locurilo: 80, 60, 40, 20 lei plus taxele legale

Importante dispoziţii privind modul de fabricaţie şi distribuire a pâinii din cota liberă în localitate

Cum se vor putea aproviziona restauratorii. — Comunicatul Direcţiei Comerciale Judeţene

In conformitate cu ord. telegrafic Nr. 37.485 din 21 | 8 | 948 al Ministerului Comerţului.

Incepând dela data de 23 August 1948, se va fabrica şi pune în vânzare pâine albă şi neagră din cota liberă de grâu.

Făina se va prelucra în morile naţionalizate prevăzute în planul Ministerului Industriei, din grâul pus la dispoziţie numai de către Soc. Romcereal, în urma repartiţiei făcută de către Ministerul Comerţului.

Extracţia de făină va fi: 50 la sută făină albă 30 la sută făină neagră şi 20 la sută tărâţe.

Pâinea se va fabrica numai la brutăriile proprietatea Primăriei Municipiului Iaşi şi se va distribui consumatorilor prin ghişeele de desfacere care vând şi pâinea raţionalizată.

Este cu desăvârşire interzis particularilor de a fabrica pâinea pentru revânzare.

Restaurantele şi alte locaţiuri de consumaţie se vor aproviziona cu pâinea liberă, numai dela brutăriile proprietatea Primăriei Municipiului Iaşi.

Brutăriile Municipiului Iaşi vor fabrica pâinea liberă numai din faina rezultată din grâul repartizat de Ministerul Comerţului, prin Soc. Romcereal.

Pâinea albă se va fabrica în greutate de 400 grame şi se va vinde cu 30 lei bucata.

Pâinea neagră se va fabrica în greutate de 500 grame şi se va vinde cu lei 14 bucata.

Stabilirea norm. de funcţionare ale asistenţei universitare la Iaşi

Ieri dimineaţă s'a întors în localitate, delegaţii Centrului Universitar de Asistenţă din Iaşi, care au participat la o conferinţă ce a avut loc la Bucureşti.

S'au stabilit normele de funcţionare ale asistenţei universitare la Iaşi, în ceiace priveşte distribuirea burselor, funcţionarea căminelor şi cantinelor, asistenţa medicală etc.

BUDAPESTA 23 (Rador) — Doi ofiţeri jugoslavi, înarmaţi şi echipaţi, au trecut frontiera ungaro-iugoslavă prezentându-se autorităţilor ungare.

Primul refugiat, căpitanul de Stat Major Vaislav Gurciovici, care a participat din 1941 la lupta împotriva fasciştilor, făcând parte din armata partizanilor jugoslavi a declarat că aprobă hotărîrile Biroului Informativ al Partidelor Comuniste condamnând pe Tito.

El a fost martor la arestarea şi degradarea mai multor ofiţeri din armata jugoslavă, care au dezaprobat politica actualilor conducători ai Partidului Comunist din Jugoslavia.

Celălalt ofiţer refugiat, lt. George Lucici, a participat deasemenea din 1941 la lupta de eliberare a Jugoslaviei şi a fost rănit de două ori.

Lucici a declarat că adepţii lui Tito au vrut să-l silească să spioneze mai mulţi cetăţeni sovietici.

Sărbătorirea zilei de 23 August în Capitală

BUC. 23. (Agerpres) — Sărbătorirea celei de-a 4-a aniversări a zilei de 23 August, data eliberării poporului român de sub jugul fascist, de către gloriosa armată sovietică s'a desfăşurat eri după amiază în sala „Aro" într'o atmosferă de cald entuziasm. Au fost de faţă d-nii: Prof. P. Constantinescu-Iaşi, Marin Florea Ionescu şi A. Moghioroş, membrii ai Prezidiului Marei Adunări Naţionale, membrii guvernului în frunte cu dl. dr. Petru Groza, corpul diplomatic, precum şi numeroase personalităţi din viaţa noastră politică şi culturală. Au luat cuvântul cu acest prilej d-nii.

Dr. P. Groza, preşedintele Consiliului de Miniştri, Teohari Georgescu, Ministrul Afacerilor Interne şi secretar al Partidului Muncitoresc Român, după care d. Gh. Apostol, preşedintele Confederaţiei Generale a Muncii a dat cetire unei telegrame adresată generalissimului Iosif Vissarionovici Stalin.

Abonaţi-vă la OPINIA

ORA 12

Comercianţii detailişti de zarzavaturi şi legume se pot aproviziona direct dela producător

BUCUREŞTI 23 (Agerpres) — Ministerul Comerţului a comunicat Camerelor de Comerţ şi Industrie că, potrivit dispoziţiunilor legale, comercianţii detailişti de zarzavaturi, legume şi fructe se pot aproviziona direct dela producător, neexistând nici o oprelişte în această privinţă.

Foametea din regiunile de sub dominaţia Kuomintangului

SHENSI DE NORD 23 (Rador) — Agenţia „Hsim Hua" anunţă că populaţia înfometată din regiunile sub dominaţia Kuomintangului atacă din ce în ce mai des depozitele militare de orez, cu toate măsurile severe luate de guvernul Kuomintangului.

Majoritatea acestor atacuri se efectuează în regiunile unde lipseşte orezul. In oraşul Vouhi din provincia Sukiyaug, poliţia a deschis focul împotriva populaţiei înfometate, ce atacase rezervele de orez, omorând o persoană, rănind mai multe altele şi arestând 60.

Grupurile de înfometaţi au jefuit deasemenea depozitelor bazelor militare ale Kuomintangului din Proting şi Cengteu, oraşe principale în provinciile Amopei şi Jehei.

După informaţiile ziarelor din Peking, aceste atacuri au început şi în însăşi capitala Kuomintangului, Nanking.

ANUL 40 Nr. 585

ABONAMENTE

Lei 360 . . . . 3 luni
5.000 Intreprinderi, autorităţi pe un an

Atelierele tipografice
IAŞI, Str. ŞTEFAN CEL MARE 50-52

4 Pagini 4 Lei

OPINIA

ZIAR POPULAR COTIDIAN

Miercuri 25 August 1948

Redacţia
IAŞI, STR. ŞTEFAN cel MARE Nr. 5?

Administraţia
IAŞI, STR. CUZA VODA Nr. 50

TELEFOANE:
Redacţia . . . Nr. 1209
Administraţia . . . 2042
Serv. de noapte . . . 2088

Director C. R. GHIULEA

BIBLIOTECA UNIVERSITĂŢII -IAŞI

Viaţa de rob a muncitorilor de pe proprietăţile moşiereşti

Constatările făcute în regiunea Iaşilor. Demascarea vinovaţilor. Acţiunea de reorganizare a sindicatelor agricole

Din pălmaş pe moşie sau slugă la chiabur, veşnic flămând, zdrenţuit, bătut şi supus la cele mai crunte umilinţe, muncitorul agricol trece în rândul oamenilor liberi, cu drepturi depline, stăpân pe munca lui.

La sate, muncitorii agricoli alcătuesc pătura cea mai direct interesată în lupta împotriva exploatării capitaliste, pătura cea mai direct interesată în construirea şi biruinţa completă a socialismului.

Tocmai deaceea Rezoluţia Plenarei a II-a a C.C. al P.M.R. a dat o deosebită importanţă punerii pe baze sănătoase a Sindicatelor de salariaţi agricoli, constatând că:

„multe sindicate de salariaţi agricoli s'au abătut dela preocupările fireşti ale unei organizaţii sindicale, ce apără drepturile proletarilor agricoli, adică ale muncitorilor dela ţară care trăesc din vânzarea puterii lor de muncă, adică din salariu".

Reorganizarea sindicatelor din regiunea noastră

La lumina criticii aduse în Rezoluţie, delegaţii Comitetului Agricol din jud. Iaşi, au pornit pe teren, pentru a reorganiza aceste sindicate şi pentru a înlătura elementele necinstite strecurate în rândurile lor.

Cu acest prilej au fost demascaţi chiaburi, care încă şi astăzi mai continuă să exploateze neomeneşte salariaţii agricoli angajaţi pe moşiile lor.

Privind cu duşmănie toate eforturile ce le face regimul nostru de democraţie populară, exploatatorii de eri şi de azi, moşierii şi chiaburii, care văd în toate realizările guvernului sfârşitul domniei lor, caută pe orice cale să saboteze şi să împiedice organizarea proletariatului agricol.

Viaţă de rob

Astfel, d-na Savagoiu, proprietara unei moşii în plasa Copou, recurge la fel de fel de mijloace, pentru a împiedica muncitorii să se ducă la şedinţele sindicale. In acest scop, Duminica, zi când salariaţii au dreptul la odihnă, moşieriţa găseşte cu cale să-i trimită prin satele vecine, să schimbe fructe pe alimente. Nu se mulţumeşte însă numai cu faptul că îi lipseşte de odihnă! Alimentaţia acestor muncitori este mai mizeră decât îşi poate închipui oricine. Descoperind o oală cu borş destinată hranei salariaţilor, delegaţii sindicali au găsit o fiertură ciudată la culoare în care muştele depăşeau numărul fasolelor.

Aceiaşi situaţie, ba chiar şi mai rea a fost găsită de delegaţii sindicali la proprietatea lui Stănică

LEONTE SILVESTRU

(Continuare în pag. 3-a)

NOTE

Strada G. Dimitrov

Am remarcat în repetate rânduri aspectul cu totul deosebit pe care l-a căpătat oraşul nostru în urma campaniei de reconstrucţie care i-a dat un aspect cu totul nou.

Şi este cum nu se poate mai îmbucurătoare priveliştea pe care o oferă zilnic acei care lucrează pentru înfrumuseţarea Iaşului.

Am sugera însă Primăriei, să ia măsuri şi în ceeace priveşte repararea trotuarelor străzii G. Dimitrov (mai ales peste drum de Spitalul Sft. Spiridon) care sunt cu totul impracticabile, transformându-se pe timp de ploaie în adevărate bălţi.

Credem că Primăria va avea toată grija şi pentru această arteră principală a oraşului.

O curiozitate

Semnalând buna funcţionare a vagoanelor de tramvai nu ne putem opri să nu semnalăm o mică curiozitate în ceeace priveşte tariful tramvaiului de Copou.

Astfel un bilet până la Universitate din staţia Cuza-Vodă (colţ cu Alexandri) costă 9 lei în timp ce din Piaţa Unirei (adică o staţie mai departe) un bilet pe aceeaş distanţă costă... 7 lei.

2 lei pentru o singură staţie este puţin cam mult!

PLECAREA unei delegaţii române la congresul mondial al intelectualilor pentru apărarea păcii

In zilele de 25-28 August a. c. va avea loc la Wroclaw (Polonia) *„Congresul Mondial al Intelectualilor pentru Apărarea Păcii".*

Republica Populară Română va fi reprezentată la acest Congres de o delegaţie din care fac parte: L. Răutu, publicist (conducătorul delegaţiei), academicianul St. Nicolau, academicianul Emil Petrovici, rectorul Universităţii Cluj, academicianul Simion Stoilov profesor universitar, academicianul Gall Gabor, profesor universitar, M. Roller, scriitor, redactor responsabil al revistei de ştiinţe „Studii" Zaharia Stancu, scriitor, preşedintele „Societăţii Scriitorilor din România", director general al Teatrului Naţional din Bucureşti, M. Breslaşu, poet, vice-preşedintele U. S. A. S. Z., Traian Şelmaru, ziarist, critic de artă, Constantin Bugeanu, compozitor şi dirijor.

Pregătiri pentru campania însămânţărilor de toamnă din jud. Iaşi

Duminică a avut loc la Prefectură o importantă şedinţă a şefilor autorităţilor agricole, prezidată de d. prefect Emil Mazilu. La şedinţă a participat şi d. ing. Negoiu Ion, ca delegat al Ministerului Agriculturii.

S'a luat în discuţie problema însămânţărilor din toamnă. Până în prezent fiind desmiriştite 3843 ha. iar snopii fiind căraţi depe câmpuri în proporţii de 95 la sută, lucrările pot începe, după ce se va alcătui un plan de lucru.

In cinci zile toate comunele trebue să înainteze Prefecturii un plan de însămânţări.

In acest timp, ei trebue să ducă o intensă muncă de lămurire pentru a-i convinge pe săteni, în special pe acei cu peste 10 ha. pământ, să semene 1 | 3 din proprietatea lor cu grâu sau secară.

Trebue imediat început repararea tractoarelor, semănătoarelor, iar vit le întrebuinţate până la una, împiedicându-se transportul din comune.

Sămânţa să fie stropită cu piatră vânătă.

Pentru aceasta Ministerul Agriculturii a trimis 30.000 kg. piatră vânătă.

Cantităţi suficiente se găsesc deasemeni la magazinul „Ciocanul" şi „Federala". Comunele să raporteze cantitatea de piatră necesară în cel mai scurt timp.

Pretorii plăşilor şi-au luat angajamentul de a însămânţa următoarele întinderi de pământ:

Plasa Bucium 2500 ha.
Plasa Copou 3000 ha.
Plasa Podul-Iloaei 2500 ha.
Plasa Tg. Frumos 3750 ha.
Plasa Şipote 3750 ha

Primind cu deosebit entuziasm măsurile guvernului, MUNCITORIMEA IEŞANA îşi ia noui angajamente în muncă

Ce ne răspund salariaţii ieşeni, în legătură cu eforturile de îmbunătăţire a condiţiilor de viaţă a clasei muncitoare

Intreaga lume muncitoare a primit cu deosebită bucurie vestea că în şedinţa de Vineri 21 August a Consiliului de Miniştri s'a hotărît reducerea preţurilor la unele produse şi servicii.

In urma expunerii făcute în acea şedinţă de d-nul Vasile Luca, Ministru de Finanţe, s'au mai luat şi alte măsuri pentru îmbunătăţirea vieţii celor ce muncesc, dela oraşe şi dela sate.

Luarea acestor măsuri au fost posibile datorită efortului întreprins de oamenii muncii din fabrici şi uzine, cari pretutindeni în ţară au reuşit să sporească producţia şi —prin aceasta — să poată fi reduse preţurile de cost.

Totodată, Consiliul de Miniştri a socotit că, în urma reducerii de preţuri, ca şi a celor ce vor fi acordate la 15 Septembrie, puterea de cumpărare a ţărănimii va fi simţitor sporită, — ceeace va trebui să aducă şi reducerea preţurilor produselor agricole.

Aşa dar, mărirea producţiei şi a productivităţii muncii nu erau vorbe goale, precum încercau să arate elementele reacţionare, duşmanii clasei muncitoare.

Mărirea producţiei şi a productivităţii muncii au fost lozincele puse în practică cu vădit entuziasm în toate fabricile şi uzinele din ţară. Dela actul revoluţionar al naţionalizării, înregistrat la 11 Iunie 1948 în Republica Populară Română, act înfăptuit prin lupta şi munca muncitorimii conduse de partidul ei de avantgardă, eforturile oamenilor muncii de a mări producţia, a căpătat o formă remarcabilă, prin întrecerile ce s'au organizat între întreprinderi de acelaş fel, sau între secţiile aceleiaşi întreprinderi.

Prin muncă încordată, s'a reuşit astfel să se ajungă la reducerea preţului de cost.

Pentru a cunoaşte părerea oamenilor muncii din întreprinderile ieşene cu privire la măsurile luate de guvern în legătură cu ieftenirea condiţiunilor de trai, ne-am adresat muncitorilor din uzinele şi fabricile locale.

La moara 11 Iunie,

fostă Fruchtman găsim colectivul de muncă lucrând cu intensitate sporită.

Se pregăteşte măcinarea făinei suplimentare, pentru pâinea ce se va fabrica din cota liberă şi care va costa 14 lei, (greutatea de jumătate de kilogram).

„Vrem să facem din întreprinderea noastră o moară model — ne spun Alexandru Cuzic, directorul, (fost muncitor în moară) şi lucrătorul S. Poplicher".

— Trebuie să răspundem măsurilor luate acum de guvern, prin noui eforturi.

Deaceia, aici, la noi ne vom da toată silinţa să mă-

M. ADMAR

(Continuare în pag. 2-a)

Cum a încercat preotul catolic Anton Trifaş să sustragă bunurile Statului

Profesorii catolici furau hrana elevilor şi îi educau într'un spirit reacţionar şi antiştiinţific

Prin reforma învăţământului, urma ca Seminarul catolic din localitate să treacă în patrimoniul Statului popular.

O delegaţie numită de Ministerul Învăţământului Public s'a prezentat preotului Anton Trifaş, fostul director al Seminarului pentru a lua în primire şcoala cu toată averea şi documentele ei.

Ostilitatea catolicilor

Dela început delegaţia a fost primită cu ostilitate deschisă.

Directorul Seminarului catolic a refuzat să vorbească cu delegaţia trimiţând-o la episcop.

Delegaţia care n'avea nimic de rezolvat cu episcopul a refuzat. A venit atunci la delegaţie şi a încercat prin sofisme iezuite s'o determine să nu-şi facă datoria.

Dârzenia delegaţiei l-a determinat pe episcop să cedeze.

Când s'a purces la inventariere, preotul Trifaş a declarat că Seminarul nu posedă decât clădirea de pe str. Max Wexler şi n'are nici un fel de registre.

Sustrageri de bunuri de sub inventar

Ulterior însă delegaţia a descoperit că Seminarul folosea uzufructul unei proprietăţi de 9 ha. din comuna Bucium şi a unei livezi de 4 ha. şi jumătate din comuna Copou.

Dar preoţii catolici n'au căutat să sustragă de sub inventar numai aceste proprietăţi.

In prima zi a inventarierii, în timp ce comisia lua în primire o magazie de alimente de pe strada Max Wexler, din altă magazie, ştiută numai de catolici, călugăriţele catolice, „măicuţele", cărau cu găleata miere de albine şi mari cantităţi de con-

(Continuare în pag. 2-a)

Ştiinţa sovietică în serviciul ocrotirii muncii

de Vladimir Pianovski

Director al Institutului de cercetări ştiinţifice din Moscova, în domeniul ocrotirii muncii

Chestiunile ocrotirii muncii şi a tehnicii securităţii, s'au aflat totdeauna în centrul atenţiei organizaţiilor administrative şi sindicale din Uniunea Sovietică. Primul plan cincinal post-belic a asigurat circa 5 miliarde ruble pentru cheltuielile în domeniul ocrotirii muncii. Consiliul central al sindicatelor profesionale din U. R. S. S., dispune de 9 institute de cercetări ştiinţifice, care se ocupă asiduu de elaborarea problemelor celei mai bune organizări a muncii, a ocrotirii şi îmbunătăţirii condiţiunilor de muncă. In ultimii 17 ani, în Uniunea Sovietică, traumatismele inerente procesului de producţie, au devenit aproape de patru ori mai mare.

Articolul de mai jos, semnat de Vladimir Planovski, descrie activitatea institutului de ocrotiri ştiinţifice din Moscova în domeniul ocrotirii muncii, Institut al cărui director este autorul acestor rânduri.

Acum câtva timp la Institutul de cercetări ştiinţifice din domeniul ocrotirii muncii, a avut loc o sesiune a Consiliului Ştiinţific. Un medic sovietic, rostind la această sesiune un referat ştiinţific, asupra condiţiunilor de muncă în secţiunile de topire a fontei sau oţelului, a citat câteva fapte extrem de interesante. Acum câţiva ani într'o revistă americană de fiziologie a apărut un articol semnat de un grup de savanţi, privitor la metodele de tratarea aşa numitelor şocuri termice, de care suferă muncitorii dela diferite întreprinderi.

Autorii articolului menţionau că într'un mic oraşel din Statele Unite, în cursul unei singure veri au fost înregistrate 65 cazuri de asemenea şocuri. Medicii dela clinica locală au experimentat foarte multe şi diferite mijloace, înainte de a ajunge la concluzia că pentru tratarea acestor şocuri termice, rezultatele cele mai bune le dă injectarea în vinele bolnavului a unei soluţii saline fierbinţi. Fiziologii americani au ajuns la concluzia că „ar fi probabil, bine, dacă muncitorii ocupaţi în secţiunile unde se lucrează la o temperatură mare, să aibe posibilitatea de a bea apă, amestecată cu o cantitate oarecare de sare disolvată în ea".

Acest fapt are un colorit tragi-comic, deoarece, după cum se vede, fiziologii americani au trebuit să piardă multă energie şi mult timp pentru... a descoperi America! In Uniunea Sovietică, încă în anul 1930 au fost complet lichidate toate cazurile de şocuri termice, în secţiunile unde se lucrează la temperaturi mari, deoarece la toate întreprinderile de acest gen au fost amenajate

(Continuare în pag. 2-a)

Posturi desfiinţate în învăţământul primar

Următorilor învăţători li s'au desfiinţat posturile de la 1 Sept. 1948 din lipsă de populaţie şcolară şi au rămas la dispoziţia Ministerului:

Oanţă Maria, Musuleanu Eliza, Nica Elena, Ilaş Ludmila, Condurache Adriana, Alexa Gh., Oarză Gh., Tun Constantin, Antimiu Elena, Comănescu Gh., Ciubotaru Mihai, Nistase Constantin-maestru, Popovici Petre, Mihalache Dumitru, Damaschin Dorin, Hiliţă Natalia, Burlacu Olga, Iordăchescu Nicolae, Lamaşeanu Vasile, Tetraru Filip-maestru, Dănilă Const., Rotaru Ovidiu, Ciureanu Gh., Pătraşcu Spiridon, Zimcanu Constantin, Costinescu Antoneta, Baian Ştefan, Coatu Constantin, Manolache Elena, Hatmanu Eleonora, Spiridon Eleonora, Râpă Ilie Maria, Luca Ana maestră, Gălăţeanu Alexandrina, Negru Lidia, Prigoreanu Maria, Marcu Elena, Mocranschi Margareta, Lămăşanu Ecaterina, Nazarenco Siţa, Dabija Elena, Hermeziu Elena, Iordăchescu Sevasta, Rotaru Ecaterina, Cozma Stratina, Rezneac Aglaia, Nicolaid Florica, Macarie Ecaterina, Loghin Ana maestră, Pancu Mihai, Popescu Sonia, Condurache Maria, Vrânescu Virginia, Buga Ecaterina, Popescu Clara, Manoliu Vanda, Pavelescu Maria maestră, Ungureanu Gheorghe, Oatu Demetra, Nistor Ana, Polcovnicu Melania, Ionescu Nadejda, Toltea Ana, Voinescu Elena maestră, Cireş Stelian, Buzei Vlad, Larie Elena maestră, Iacob Margareta, Vasiachi Elena, Tesaro Genoveva, Toma Maria, Golăescu Eugenia maestră, Sofonov Neonila, Chirilovici Vladimir, Baian Maria, Antoneta Stăncescu, Ungureanu Lucia, Mălinescu Maria, Mantu Vasile maestru, Copcea Iulia, Sânzianu Elena, Surugiu Maria, Grosu V. Elena, Armaşu Vasile, Tomorug Constantin, Lişman Ioan, Rusu Gheorghe, Dascălescu V. Gh., Constandache Ana, Ciobanu Gh., Platon Maria, Hapu Elena, Bârleanu Gh. Dabija Emilia, Tarnovieţchi Vladimir, C...jevschi Victoria, Buţă Minodora, Gh. Năstase, Creţescu Nicolae, Vicol Hanrieta maestră, Novacov Victor, Ichim Magdalena, Mircea Emil maestru.

Cărţi noui

V. Harea şi A. Andronic:

Elemente de Pedagogie socialistă

Scurtă privire istorică asupra evoluţiei pedagogiei în raport cu evoluţia socială

IAŞI, 1948

D-nii V. Harea, şef de lucrări la catedra de Pedagogie dela Facultatea de Litere din Iaşi şi A. Andronic asistent la secţia istorică a aceleiaşi facultăţi au alcătuit împreună o lucrare de mare utilitate în deosebi pentru profesorimea de toate gradele, dar şi pentru restul publicului care se interesează de problemele în legătură cu organizarea statului socialist sovietic.

Autorii pleacă dela o concepţie dialectică, asupra societăţii, arătând că „vechea structură socială, burgheză şi capitalistă, în care însă se mai păstrase şi rămăşiţe de feudalism prin existenţa clasei moşiereşti, se prăbuşeşte sub ochii noştri şi în locul ei revoluţia socială aşează o nouă ordine socială, care merge, cu paşi acceleraţi, spre socialism". Suprastructura societăţii se modifică şi ea, determinată de modificările bazei economice. Ştiinţa, arta, morala, educaţia, urmează deci o evoluţie necesară, determinate fiind de evoluţia relaţiilor de producţie. Deaceea, în prima parte a lucrării—(Evoluţia socială şi educaţia) autorii urmăresc să deslușească acest proces în fazele lui fundamentale, studiind educaţia în societatea primitivă, în societatea sclavagistă (Sparta, Atena şi Roma), educaţia în societatea feudală (scolastică, universităţile medievale, apariţia şcoalelor orăşeneşti) şi educaţia în societatea burghezo-capitalistă (capitalismul cămătăresc şi comercial, capitalismul industrial, capitalismul financiar-bancar).

Expunerea este deosebit de limpede făcând apel la elementele esenţiale, caracteristice fiecărei epoci. Dacă ar trebui să reproşăm ceva acestei prime părţi a studiului d-lor Harea şi Andronic, ne-am referi numai la faptul că sudura între descrierea organizării sociale în fiecare fază şi principiile de educaţie care derivă din această organizare nu este totdeauna perfectă, având întreruperi. Deasemenea *trecerea de la o fază la alta* nu ni s'a părut totdeauna suficient explicată (pe baza schimbărilor intervenite în relaţiile de producţie) încât descrierea aspectelor generale ale organizării sociale, politice, culturale, etc., la un moment dat apare uneori statică.

Aceste obiecţii nu le putem însă referi şi la partea a doua, care este şi cea esenţială, intitulată *Pedagogie socialistă*. Aici autorii ne oferă un tablou viu al pedagogiei socialiste. În consideraţiile preliminare se explică mai întâiu apariţia şi rolul istoric al clasei muncitoare, se trece la examinarea pe scurt a evoluţiei mişcării muncitoreşti şi partidului ei de avantgardă care a condus mişcarea revoluţionară de realizare a societăţii socialiste în U. R. S. S., urmează apoi prinderea caracterelor culturii socialiste pentru a trece la gândirea pedagogică socialistă.

După o trecere în revistă a utopiştilor (Thomas Morus, Fourier, Owen) urmează expunerea ideilor pedagogice derivând din socialismul ştiinţific al lui Karl Marx (Metoda dialectica, structura şi suprastructura socială, trecerea dela capitalism la socialism, factori şi tactică, concepţia educativă, elementele educaţiei). Un capitol special este rezervat ideilor pedagogice ale lui V. I. Lenin şi Stalin, arătându-se şi contribuţia practică a genialului conducător al popoarelor sovietice în lichidarea analfabetismului, organizarea învăţământului şi formarea noului om al societăţii socialiste.

Urmează capitolele: Educaţia şi Şcoala în U.R.S.S., Principiile pedagogiei sovietice, organizarea învăţământului sovietic, (cu tipurile de şcoli, metodele de predare în U.R.S.S., tipurile de lecţie), conducerea activităţii şcolare şi educatorii.

Concluziile cărţii răspund principiului „metodei dialectice de a realiza unitatea ştiinţei şi acţiunii, unitatea teoriei practice, făcându-se aplicaţii şi la realitatea românească în legătură cu recenta reformă a învăţământului.

D-nii Harea şi Andronic au folosit o bibliografie aleasă informându-se direct dela sursă (18 din cele 22 lucrări citate sunt în limba rusă şi sunt opere a pedagogilor sovietici ca Gmelin, Kairov, Esipov şi Goncearov), apoi cărţile fundamentale ale marxismului: *Capitalul lui Marx, Manifestul Comunist, Anti-Dühring* a lui Engels, opere complecte de Lenin, vol. I-XXX ed. 3-a, enciclopedii şi dicţionare sovietice.

Din literatura pedagogică românească au fost folosite operele d-lor Roller, Harea şi Bârsănescu.

Lucrarea d-lor Harea şi Andronic face cunoscută experienţa educatorilor sovietici în legătură cu formarea omului nou şi cu înfăptuirea umanismului socialist, şi este cu atât mai binevenită cu cât şi corpul nostru didactic este astăzi chemat la o muncă n o u ă pentru consolidarea prin şcoală a regimului de democraţie populară.

Ea umple în literatura pedagogică românească o lipsă resimţită, şi credem că alături de cartea d-lui M. Roller: *Pedagogia în U.R.S.S*, ea va constitui un îndreptar de mare utilitate pentru educatori.

R. Noveanu

PUNCTE

Miercuri

seara va avea loc în grădina Pomul Verde un spectacol organizat de către colectivul artistic al CDE.

Se vor reprezenta două comedii într'un act de Şalom Alechem.

In Editura „Cartea Rusă"

vor apare în curând în Editura „Cartea pentru toţi" următoarele traduceri din literatura sovietică: „Povestire în scrisori" de Constantin Fedin, „Viteje" de Paustowski, „In treacăt" de Verasaev şi „Tarema" de Nicolai Tasciacov.

Noile filme sovietice

care vor rula în curând pe ecranele cinematografelor noastre sunt: „Balada Siberiei", Maria Ladânina şi Vladimir Drujnicov", „Alexandru Matrosov", „Băiatul de la periferie", „Pirogov".

In Germania

In zona de ocupaţie sovietică au fost turnate de către un grup de actori germani progresişti o serie de filme care vor fi aduse în curând şi pe ecranele noastre.

Astfel sunt filmele „Razzia", „Nu e loc pentru dragoste" şi „Undeva în Berlin" film regisat de Gerhardt Lamprecht autorul filmului „Criminalii sunt printre noi".

Mihail Romm

cunoscutul regisor sovietic a fost distins cu medalia de aur la festivalul internaţional al filmului din Cehoslovacia pentru filmele „Omul Nr. 217" şi „Chestiunea Rusă".

Expediţii cinematografice

Trei expediţii cinematografice din Ministerul căilor de comunicaţie sovietice lucrează în prezent în Asia mijlocie la Donbass şi în Moldavia.

Cu uşurinţă

C. S. Politehnica-Iaşi

a debutat victorios în noua Divizie

Activitatea footbalistică din R.P.R. a început sub semnul unor zori noui care deschid drumuri luminoase în soccerul indigen.

Din însăşi comportarea individuală a jucătorilor — ne referim la jocul de Duminică dintre Politechnica şi Desrobirea — s'a degajat noui climat în care se desvoltă deacum înainte, acest sport de masse.

Respectul faţă de adversar, faţă de arbitru şi faţă de spectatori a călăuzit Duminică şi va călăuzi deacum încolo mereu pe fiecare jucător. Aceasta este educaţia pe c a r e antrenorii şi conducătorii de grupări o dau actualmente celor ce practică foot-ballul.

Sub acest aspect se prezintă deschiderea sezonului foot-ballistic din acest an. Avem deci toate motivele să privim viitoarea activitate cu încredere.

Echipele

Politechnica: Mihăilescu, Iliuţan, Hoisan, Popa, Popovici, Gologan (Tudor), Tudor (Gologan), Bulacu, Vâlvoiu, Răşina, Vlad.

Desrobirea: Georgescu I., Dragul, Ispas, Lemnaru, Beloglu, Filip, Nuţu, Pârvu, Oltenică I, Georgescu II, Oltenică II.

Arbitrul: Liviu Ţopa (Suceava): atent şi corect.

Spectatori: 3.000

S'au remarcat: Ispas, Beloglu şi Oltenică II, dela oaspeţi, Popa, Iliuţan, Hoisan, Gologan şi Popovici dela gazde.

Politechnica Iaşi a obţinut Duminică o victorie majoră.

In duel cu Desrobirea Constanţa —eroina barajului pentru Divizia Naţională A, studenţii au câştigat cu uşurinţă un match care le-a stat la dispoziţie pe întreg parcursul lui. Şi dacă n'au învins la un scor mai ridicat, aceasta se datoreşte neîndoios unei erori comise în alcătuirea formaţiei dar mai ales formei slabe a înaintării, în primul mi-temps.

Este vorba de prea desele schimbări din unsprezecele studenţesc, schimbări ce nu pot menţine o coeziune şi un sistem de joc.

Intr'adevăr, nu înţelegem dece Gologan, acest înaintaş de calitate, odată internaţional (a jucat în 1939 în echipa naţională secundă) care pune în mişcare o înaintare întreagă, a fost din nou introdus în linia mediană, iar Tudor, jucător de mare luptă, priceput la duelurile aeriene, dotat cu un simţ ascuţit al jocului de apărare, a fost trecut pe aripă, unde n'a făcut — explicabil — nimic.

Dându-şi seama la timp de eroare, antrenorul l-a trecut pe Gologan — în repriza doua — în atac, unde acesta din urmă a fost creerul, motorul şi generatorul tuturor acţiunilor ofensive.

Opera atacului studenţesc, purtat val-vârtej de Gologan şi Vâlvoiu—pe care Popa—noua achiziţie, i-a secondat bine inspirat, a fost fericit complectată de apărarea învingătorilor.

Goalurile

Goalurile au fost marcate de Vâlvoiu şi Gologan. Primul mai confuz, secundul creaţia lui Vâlvoiu şi transformat de Gologan.

Eroi ai matchului, politechnicienii au atras toate laudele de partea lor. Am fi însă nedrepţi cu Iliuţan, Hoisan, Popovici, Popa şi Gologan dacă nu i-am detaşa din mijlocul celorlalţi. Lor li se datoreşte mai mult.

Şi acum, în încheiere, o ultimă constatare: Jocul independent de miza pentru care era angajat, s'a desfăşurat într'o perfectă notă de sportivitate, fair-playul fiind nota dominantă.

I. ŞTIRU

Cum a încercat preotul catolic Anton Trifaş să sustragă bunurile Statului

(Urmare din pag. I-a)

serve aparţinând cantinei Seminarului.

Suspectând mişcarea animată a călugăriţelor, comisia a cerut apoi, să viziteze camera lor.

Li s'a spus că această vizită ar constitui o violare a prescripţiilor religiei catolice şi că deaItfel, camera nu poate fi vizitată deoarece o călugăriţă se află grav bolnavă.

Comisia nu s'a lăsat însă intimidată şi a purces la perchiziţionarea camerei, în care s'a găsit o imensă cantitate de miere de albine şi conserve furate din magazia Seminarului.

Boala maicuţei respective, care în acea zi făcuse o plimbare în oraş, fusese simulată.

Un plan de furturi care a eşuat

Acestea n'au fost însă singurele încercări ale catolicilor de a sustrage bunurile care reveneau prin lege Statului.

Astfel în timp ce se făcea inventarierea proprietăţii Bucium, preotul Trifaş mobilizase o serie de teologi catolici în vederea sustragerii de sub inventar a bunurilor proprietăţii pe care le ascundeau în popuşoaie, tufişuri, stoguri de fân.

Osebit de aceasta, paznicul viei, catolic şi el, Gh. Matiaş a fost trimis cu o căruţă să transporte bunuri furate la Roman.

Comisia de inventariere a fost însă vigilentă, a stabilit paznici c a r e la întoarcere, l-au prins şi arestat pe Gh. Matiaş.

Acesta, la postul de jandarmi, a recunoscut că a transportat o serie de unelte agricole, veselă de bucătărie etc... la notar, iar cearşafuri şi obiecte de preţ la Roman, din ordinul preotului Anton Trifaş, fostul director al Seminarului catolic.

Alte cantităţi de alimente, conserve, şi lingerie de pat au fost descoperite într'un stog de fân.

In urma acestei declaraţii, au fost arestaţi preotul A. Trifaş şi paznicul Matiaş.

Educaţia la Seminarul catolic

Comisia a descoperit o sumedenie de probe care arată modul reacţionar şi antiştiinţific în care catolicii îşi educau elevii.

Elevii erau educaţi într'un spirit de duşmănie faţă de regim şi de Republica.

Contactul cu cetăţenii înscrişi în partidele democrate le era interzis, sub ameninţarea afuriseniei.

Manualul de biologie, obiect pe care îl preda preotul Romila, cunoscutul traficant de vinuri, are o serie de însemnări care dovedesc spiritul în c a r e se făcea instrucţia elevilor.

Prima însemnare e aceasta: „Ceeace conţine acest manual n'ar trebui ştiut de nici un preot sau laic".

Lecţia intitulată „Legătura între corpurile vii şi brute" e tăiată nervos cu creionul şi poartă următoarea însemnare: „O absurditate pecât de nedemnă, pe atât de criminală! Minţi rătăcite în idei fixe şi primejdioase." etc.

Cum erau întreţinuţi elevii Seminarului

In timp ce magaziile gemeau de alimente, de conserve luate de la Crucea Roşie şi bunuri recoltate de pe proprietăţile Seminarului, elevii erau hrăniţi cu ciorbă lungă de cartofi şi mămăligă mucegăită.

Toate bunurile erau folosite de preoţi şi catolici pentru propria lor întreţinere.

Rep.

Primind cu deosebit entuziasm

măsurile guvernului, muncitorimea ieşană îşi ia noi angajamente în muncă

(Urmare din pag. I-a)

cinăm o făină bună şi s'o dăm la timp brutăriilor.

Fără sprijinul U. R. S. S.-ului, n'am fi ajuns la mărirea producţiei

ne spune Rusu Maria dela fabrica „Ţesătura".

Dela ţara prietenă am primit mereu materii prime. Aşa, am ajuns să putem fabrica material bun, material ieftin. Magazinele de Stat din ţara pun acum în vânzare ţesături la preţ redus.

Prin înlăturarea deşeurilor, prin întreţinerea bună a războaielor, prin atenţia depusă la lucru, am reuşit noi, ţesătoarele, să scoatem un lucru de bună calitate. Produsele pe care le fabricăm se vând acum — prin hotarârea Consiliului de miniştri — cu importante reduceri de preţuri.

Suntem pătrunşi de faptul că, cu cât vom spori producţia — cu atât preţurile produselor vor putea fi mereu ieftenite.

Şi în această direcţie, se îndreaptă munca noastră.

Un sector principal de producţie

îl constituie Atelierele C.F.R. din ţară.

Muncitorii ceferişti, convinşi de aceasta şi-au încordat toată puterea lor de muncă pentru a da vagoane şi locomotive cât mai multe şi cât mai bune.

Din această cauză se reduc cu începere dela 1 Septembrie cor. tarifele de călătorie pe C. F. R.

Muncitorul Gheorghe Robotă dela Atelierele C. F. R. — Nicolina ne declară că tovarăşii săi sunt hotărâţi să-şi intensifice eforturile, pentru a răspunde astfel prin muncă mai încordată măsurilor guvernului care mereu aduce noui şi preţioase îmbunătăţiri în condiţiunile de viaţă ale muncitorilor.

Cu deosebit entuziasm

au salutat vestea reducerilor de preţuri şi muncitorii dela Uzina, precum şi cei dela C. A. M.

Lucrătorii Const. Filip şi V. Balan dela Uzina de tramvai ne arată că efortul muncitorilor dela această întreprindere de a da în circulaţie în ultimul timp încă 4 vagoane de tramvai, este un început şi o chezăşie că încordarea în muncă va fi din ce în ce mai remarcabilă.

— Deasemeni, muncitoarea Victoria Dumitrescu dela C. A. M. ne spune că la Manufactura de tutun, angajamentele de muncă pentru viitor vor fi mai concrete, mai susţinute.

Prin sprijinul şi îndrumarea organizaţiilor de Partid, — la toate întreprinderile ieşene, salariaţii merg înainte, spre noui succese în câmpul muncii.

Ştiinţa sovietică

în serviciul ocrotirii muncii

(Urmare din pag. I-a)

instalaţii speciale cu apă gazoasă sărată. Aceste instalaţii constitue unul din rezultatele practice ale studiilor speciale, efectuate în decurs de câţiva ani de diferite institute sovietice de ocrotire a muncii.

Episodul cu apa sărată, foarte puţin important în sine, este însă caracteristic pentru grija permanentă manifestată de Statul Sovietic pentru ocrotirea muncii lucrătorilor şi funcţionarilor.

In Uniunea Sovietică, acestei chestiuni i se acordă o atenţie colosală. Peste 2200 inspectori de muncă plătiţi — reprezentanţi oficiali ai sindicatelor, precum şi 737.000 inspectori obşteşti şi membri ai comisiunilor de ocrotire a muncii, care sunt cu toţii activişti sindicali, supraveghează respectarea strictă a legislaţiei muncitoreşti în toate întreprinderile şi instituţiile sovietice.

Nouă institute de cercetări ştiinţifice, aparţinând sindicatelor şi numeroase laboratoare foarte bine utilate pe lângă fabrici şi uzine, sunt special ocupate cu elaborarea şi introducerea în practică a unui întreg complex de măsuri în vederea ocrotirii muncii.

In ţările capitaliste niciun sindicat nu dispune de asemenea institute.

Cel mai mare din aceste nouă institute sindicale din Uniunea Sovietică este institutul din Moscova.

Acest puternic centru de cercetări ştiinţifice, dispune de laboratoare foarte bine amenajate şi înzestrate, nu numai la Moscova, ci şi în alte oraşe ale Uniunii Sovietice, ca de pildă la Gorki, Kalinin, Saratov şi Kuibişev.

Guvernul sovietic care este profund interesat de ocrotirea muncii lucrătorilor alocă în fiecare an milioane de ruble pentru cercetări ştiinţifice în acest domeniu.

La Institutul din Moscova au fost rezolvate o serie întreagă de probleme esenţiale din domeniul ocrotirii muncii, probleme a căror soluţionare practică a dat un admirabil rezultat.

Printre măsurile de ocrotire a muncii, puse în practică, după ce fuseseră în prealabil elaborate de Institutul din Moscova, trebue menţionată aerisirea secţiunilor mari ale întreprinderilor socialiste, duşuri de ser pentru muncitorii care lucrează la temperaturi foarte ridicate şi instalarea unor aspiratoare de praf speciale la diferite maşini şi agregate, aspiratoare care micşorează colosal cantitatea de praf din jurul locului de lucru al muncitorului.

Institutul a elaborat cele mai perfecţionate procedee de ventilaţie şi sisteme-tip de luminare pentru întreprinderile din diferite ramuri industriale, a elaborat proectele şi a construit numeroase dispozitive profilactice şi de ocrotire. Exploatarea utilajului celui mai complicat al întreprinderilor şi construirea de noui maşini-unelte, se efectuiază în industria sovietică conform instrucţiilor speciale elaborate de institut pe baza unor minuţioase cercetări ştiinţifice.

Institutele dau toate indicaţiile necesare pentru amenajarea şi utilarea cabinetelor de tehnică a securităţii la uzine şi fabrici precum şi în vederea propagării procedeelor celor mai neprimejdioase de muncă. Totodată institutele se ocupă de elaborarea celor mai raţionale modele de haine de lucru şi dispozitive de ocrotire. Colaboratorii institutului au stabilit pe baze ştiinţifice normele sanitaro-higienice, care au intrat în legislaţia sovietică de ocrotire a muncii. Astfel, au fost stabilite norme maximale admisibile de concentrare a gazelor, aburilor şi prafului, ceeace a permis o soluţionare medicală a luptei dusă împotriva otrăvirilor şi bolilor profesionale. Au fost deasemenea fixate din punct de vedere ştiinţific, normele sanitaro-higienice referitoare la temperatura, umiditatea şi curentele de aer în încăperile de lucru.

In decursul celor 23 de ani de existenţă a Institutului din Moscova, laboratoarele sale, situate în diferite mari centre industriale ale Ţării Sovietelor, au efectuat peste 70.000 de analize legate de soluţionarea practică a diferite chestiuni în domeniul îmbunătăţirii condiţiunilor de muncă şi au efectuat circa 10.000 de verificări a diferite instalaţii şi dispozitive industriale.

Simultan cu aceasta Institutul a dat mii de consultaţii practice şi a pregătit la cursurile de ridicare a calificării, peste 4000 de persoane care se ocupă de diferite probleme în domeniul ocrotirii muncii şi a tehnicii securităţii. In urma activităţii de cercetări ştiinţifice, desfăşurată de institut au fost publicate 225 cărţi, monografii, broşuri şi peste 100 de afişe populare. Revistele şi ziarele sovietice au publicat mai bine de 1100 articole scrise de colaboratorii institutului, asupra celor mai variate probleme din domeniul ocrotirii muncii şi tehnicii securităţii.

In acest institut lucrează zeci de specialişti renumiţi. Colaboratorii institutului din Moscova au şi ei mari merite în faptul că în ultimii 17 ani numărul traumatismelor de producţie s'a micşorat în Uniunea Sovietică aproape de patru ori. Nu încape îndoială că toţi colaboratorii Institutului au contribuit şi la faptul că în Uniunea Sovietică descreşte neîncetat numărul bolilor profesionale.

INFORMAȚIUNI

Dela sindicatul salariaților agricoli

Duminică 22 August echipa artistică a sindicatului a dat un festival la Azilul de bătrâni dela Galata, unde a prezentat un bogat program de cântece și scenete.

Sindicatul salariaților agricoli organizează aproape săptămânal festivaluri în județ, unde echipele artistice ale sindicatului desfășoară o frumoasă activitate.

Sărbătorirea zilei de 23 August la sanatoriul Bârnova

Ziua de 23 August a fost sărbătorită într'un cadru înălțător la sanatoriul Bârnova. Au luat cuvântul d-nii: Tache Bârcă, P. Teodorescu, d-na dr. M. Gaspar și d-na Z. Holtzman din partea org. jud. a U. F. D. R.

Toți vorbitorii au arătat importanța actului istoric de la 23 August 1944, înfăptuirile care decurg din el și sarcinile ce le are de îndeplinit clasa muncitoare pentru construirea socialismului în țara noastră. Cu toții au adus elogii glorioasei Armate Roșii, eliberatoarea popoarelor de sub jugul fascist, și genialului ei conducător, Generalissimul I. V. Stalin.

S'a jucat apoi „Ziua cea mare" de Georgescu-Pogonești. Serbarea a continuat într'o caldă manifestație de înfrățire între muncitori, corpul medical și pacienți.

Dela U.A.E.R.

Delegații ai Comitetului local au plecat zilele acestea la Andrieșeni pentru a verifica activitatea tineretului sătesc și pentru a da instrucțiuni cu privire la activitatea acestui tineret.

*

Brigadierl U.A.E.R.-iști întorși de pe șantierele naționale, și-au luat angajamentul de a continua munca începută pe șantiere printr'o activitate ce o vor depune în cluburi și pe șantierele locale.

*

O echipă artistică a U. A. E. R.-ului, s'a deplasat Duminică 22 Aug. a. c. în com. Goruni, unde a dat un festival artistic cu ocazia sărbătoririi zilei de 23 Aug.

*

Miercuri dela ora 16 la ora 17 are loc cursul de pregătire a candidaților la facultatea de medicină în localul liceului „Oltea Doamna". Acest curs de pregătire face parte din ciclul cursurilor de pregătire pentru candidații la facultăți.

*

Cursurile de meditații ce au loc în liceul Internat pentru elevii corigenți continuă cu aceiași preparatori-studenți până în ziua de 25 August când aceste cursuri vor avea loc cu profesori de specialitate.

Pensionarii citați la comisia de revizuire

Următorii pensionari sunt citați pentru termenul de 26 August 1938 orele 16:

Zorilă Vasile str-la Ipsilante 8, Popovici Elena Pantel 1, Rusu Vasile Miron Costin 3, Ioanide Titu Tăetoarei 13, Chirica Ruxanda Harap 136, Iamandi C. Maria 23 August 8, Nicolaid Octav Sft. Atanasie 25, Hermeziu Const. Rojniță 7, Popa Const. Silvestru 31, Manoliu Natalia Ciornei 4, Teodosiu M. Ecaterina Eternitate 5, Taeu Eugenia Tăutu 18, Popovici Profira Ciurchi 66, Pascu D. Aglaia Săulescu 12, Vasiliu Haralambie șos. Națională 7, Duca M. Gh. Ion Creangă 77, Darie Nec. Moldovei 30, Alexandrescu Elena Manolescu 2, Costan Maria Bărnuțiu 96, Zuzan Ion Națională 7, Tarăbol Sofia Descălecătoare 7, Anghel Maria Frumoasei 7, Țărdea Vasâlca Fundac Tândală 2, Paul Ioan Vlăhuță 5, Foca Alex. Uzinei 43, Novițchi Petru Belvedere 16, Atimoftoaie Maria Ciurchi 54, Nistorac Roza Crivăți 7, Lota Maria Râșcanu 1, Maxim Ecaterina Simeon Bărnuțiu 3, Mușat Gh. Sărărie 155, Calangiu Vera Gh. Asachi 17, Teodorescu Ștefan Aurora 1, Natalia Florescu Petru Rareș 5, Geanău Mihai Lascar Catargiu 9, Cojan Elena Fund. Muzelor 3, Hușanu Gh. Tudor Vladimirescu 6, Bart Chira Păcurari 159, Dobroi Olga Mihai Viteazu 67, Robescu Clara Savescu 25, Dodău Maria Misai 1, Zugravu Maria Berăria Veche 16, Rociung Elena Obreja 5 A, Haralamb Dumitru Cuza Vodă 4, Pitaru Francisca Filimon Sârbu 33, Scripcaru Ilinca Gh. Coșbuc 30, Sava Victor Sft. Sava 19, Barbu C. Elena Talbalari 2, Socoloschi Mic. Șos. Muntenlei 7, Antoniu Constantin Dorobanți 3, Alistar Teodor Brândușa 4, Furtună Maria Scăricică 15.

Pantazi Maria, Elena Doamna 46; Ciobotaru Vasile, Vânători 11; Serican Maria, L. Catargi 37; Popovici Albert Cruci 108; Popescu Elena, Xenopol 1; Brandea Elena, N. Ganea 9; Vârgolici Cezar, Sft. Atanasiu 30; Alexandrescu Nastase, Belvedere 12; Vincler Alfred, N. Gane 32; Vulca Const., Ion Creangă 42; Părău Vasile, Delfine 4; Ionițiu Profira, Vasile Lupu 53; Lupu Gh., Ciric 72; Vieru Zamfira, Țuțora 41; Manoilă Alex., Eternitate 33; Popovici Ecat, Mutu 10; Palagian Const, Libertății 29; Mardare Emanoil, Popescu Irimia 23; Pavelescu Const, Talpalari 10; Zamfir Eufrosina, Malu 9; Cosmescu Vasile, Albineț 33; Hristea Ana, Zugravi 58; Ștefanovici Elena, Spancica 15.

Rezultatele muncii voluntare la Sanatoriul Bârnova

Animați de exemplele ce le dau zilnic muncitorii din țara noastră salariații Sanat. Bârnova, mobilizați și antrenați de organizația de Partid, au hotărât să presteze un număr de ore cât mai mare de muncă voluntară pentru înfrumusețarea și funcționarea instituției în condițiuni cât mai optime.

Astfel, s'au efectuat lucrări de ordin technic, — zidărie, zugraveli, reparații acoperiș în valoare de lei 149.200. Pentru executarea lor s'au întrebuințat 3.000 ore muncă voluntara în intervalul dela 1 Martie 1948 până la 23 August 1948.

Tot prin muncă voluntară, s'a refăcut parcul sanatoriului. In această lucrare s'au prestat în afara orelor de serviciu, 500 ore munca voluntară.

Deasemeni, alți muncitori au prestat 1.110 ore munca voluntară în lucrări agricole, în intervalul de timp dela 1 Aprilie la 23 August 1948, aducând sanatoriului o economie de lei 28.300.

Ultimul termen
pentru depunerea buletinelor la recensământul sanitar

Conf. adr. M. S. C. S. Nr. 126 din 7 Aug. 1948, se aduce la cunoștința instituțiilor și personalului medical de mai jos că li se acorda un ultim termen până la data de 10 Sept. 1948 pentru a depune buletinele pentru recensământul sanitar la Serviciul Sanitar al Județului Iași, în Str. Ștefan cel Mare Nr. 36-38.

Instituții: Centrul de Ortopedie Nr. 3 Str. N. Bălcescu Nr. 17 și Regionala I. O. V. R. Str. Sft. Haralambie 3.

Personalul medical sanitar: Andreescu Elena Str. Dochia 5 moașă, Prof. Dr. Piacințeanu Gh. Aleea Alecs. 2 Spit. Maternitatea medic primar, Sion Nicolae Circ. Bârsești-Putna medic, Levițchi Mihai Spit. Caritatea extern onc. Mătăjhan Alexandru Tg. Frumos Doctorand abs. Facult. de medicină, Munteanu Romeo Greceanu 4 Doctorand abs. Facult. de medicină, Untu Laurențiu Berăria-Veche 5 Doctorand abs. Facult. de medicina, Sbău Ioan Ald Miron Cristea Doctorand abs. Facult. de medicină.

Popescu Vasiliu Lida, Danielescu 10, Absolvent Facult. de Medicina, Munteanu Gh., Săulescu 4 Facult. de Medicină, Preparator, Dr. Vâta Ala, Tăutu 5, Facult. de Medicină, Asistentă, Dr. Nubert Eugenia, Facult. de Medicină Șef lucrări, Humora Petru, Gh. Dumitrov 114, Spit. Sft. Spiridon, Of. Sanit., Bergoff Cleo, Anastasie Panu 4, Spit. Sf. Spiridon, Externă.

Knabe Elena, Gh. Dumitrov 30 Facult. Medic. clin. II chirurg. Laborantă, Mardelov Gabriel T. Cosma 21 Fact. de Medic, Preparator, Mungiu Tudose S. Bărnuțiu 55 Facult. de Medic. Laborant, Anghelu Iosif Săvescu 32 Facult. de Medicina Laborant, Stanciu Ioan I. Bicatu 28 Spit. Socola Of. Sanitar.

Viața de rob a muncitorilor
de pe proprietățile moșierești

(Continuare din pagina I-a)

Cojocaru. Proprietar a nenumărate vii și moșii în județ, proprietar de imobile, boerul Cojocaru, omul care a adunat o imensă avere în timpul dictaturii antonesciene, își dirijează afacerile din Capitală. Conform instrucțiunilor primite verbal dela „boer", administratorul aplică un tratament colonial celor 20 de angajați.

Astfel, zi de zi, mâncarea muncitorilor este compusă din cartofi, apă și ceapă, fără mămăligă sau pâine.

„Dormitorul" muncitorilor este instalat într'un pod, în cea mai neagră mizerie, deasupra unui grajd. O femeie muncitoare s'a plâns delegaților, că în urmă cu câteva zile a fost maltratată de administrator, pentru că a îndrăznit să ceară un loc de dormit în casă, deoarece fiind gravidă nu poate sta în pod.

Rugăciuni în loc de odihnă și curățenie

Tot în plasa Copou, are o vie și d-na Iancuiescu. Aici proprietara care este o fire „miloasă" și foarte credincioasă nu dă de mâncare salariaților până ce nu spun o rugăciune.

Insă doamna care este foarte credincioasă în cele sfinte nu crede și în cele pământești. Astfel, muncitorii nu sunt lăsați să se odihnească nici în timpul mesei. Mesele la care mănâncă sunt lipsite de bănci sau scaune și sunt nevoiți să ia masa în picioare. Separat de aceasta și ceeace este mai grav, îl constitue faptul că „duduia" nu le dă voie să se spele și să facă o cât de mică curățenie în „dormitor", care desigur nu-i în salon ci în grajd, ca la toate moșiile. In condiții asemănătoare trăiesc și cei 20 de salariați dela proprietatea dr. Simovici, din vecinătate.

Exploatarea oamenilor de pe moșia Manea

Nu mai bine stau lucrurile în Plasa Tg. Frumos. Se poate spune chiar că moșierii de aici au o „experiența" mai vastă în ceeace privește exploatațiile muncitorilor. De pildă la moșierul Manea din com. Roșcani, delegații au găsit două cazuri tipice de exploatare.

Trei copii între 10 și 14 ani, angajați să pazească vițeii boerului primesc pe *săptămână* câte 1 kg. de brânză sărată și iute (ca să facă economie) și câte 3 kg. făină de porumb. Iar ca plată copii primesc câte 4000 lei pe an, adică exact 330 lei pe lună. Al doilea caz este acela al unei familii compusă din șapte oameni, care în schimbul unui petec de pământ, sunt angajați pe viața sa muncească gratuit pe moșia exploatatorului.

Constatările făcute pe alte moșii

Tot aceiași atitudine față de muncitori a fost constatată la moșia lui Ștefan Pop și Maria Salomeia din satul Jora.

Delegații sindicali au ajuns aici tocmai când salariații luau masa. 100 gr. brânză de vacă, acră cu sare și o mână de cartofi fierți; din asta se compunea prânzul cu care trebuiau să aibă putere de munca, oamenii. Și în timp ce amândoi proprietari se lăfăesc în 8 camere spațioase, 12 muncitoare se odihneau noaptea într'un grajd la un loc cu vitele.

Cu nimic mai prejos e tratamentul oamenilor dela ferma particulară C. T. Teodorescu. Aceiași hrană mizerabilă, dormit prin grajduri, și în plus oamenii neplătiți omenește.

Veniți să cerceteze la ferma Budești cazul inginerului Șendrea, împotriva căruia se plânseseră mai mulți sindicaliști, delegații au asistat la o interesantă scenă, a cărei descriere vorbește dela sine.

Soția inginerului Șendrea, bătea o fetiță de 13 ani, care țipa cât o ținea gura. Motivul? In loc să aducă din grădină câteva foi de varză, fetița, care este angajată servitoare, adusese o varză întreagă. Cu lacrimi în ochi, fetița a arătat delegațiilor sindicali cum este terozitată, relatând că pentru cel mai mic fleac este bătută. Și pentru a demonstra mentalitatea d-nei inginer, fetița povestește că la angajare i-a promis că o va îmbrăca cu rochițe noi, însă deocamdată i-a cumpărat un pachet de ...vopsea să-și vopsească rochia veche.

Și chiaburii...

Dacă acestea sunt o parte din metodele întrebuințate de moșieri pentru exploatare, vom arăta și un caz, care ilustrează perfect, procedeele tipice ale chiaburilor dela sate.

Gh. Moișuc, chiabur înstărit din com. Bârnova, proprietar a mai multe hectare de pământ și cumnata sa Ruxanda Moișuc din aceiași comună, sunt oameni care nu pot suferi ca semenii lor să ...sufere. Deaceea în 1942, au sărit amândoi în „sprijinul" femeii Agapia Sârbușca, rămasă văduvă de război cu mai mulți copii.

Gheorghe i-a luat un copil să-i slujească și dacă peste câțiva ani va fi cuminte îl va înfia, iar Ruxanda a venit în ajutorul văduvei, punând-o să muncească din zori și până în noapte pentru un blid de linte.

Acum după 6 ani de muncă, copilul care astăzi are 16 ani îmbolnăvindu-se și nemaiputând munci a fost alungat de Gh. Moișuc iar Ruxanda la rândul ei a dat afară văduva, sub motiv că nu mai are nevoie de slugă. Desigur ca ambii n'au primit nici un ban.

Dreptate pentru muncitorii agricoli

Toate aceste cazuri ca și altele, au fost rezolvate de îndată de Sindicatul salariaților agricoli, care după ce a demascat în public isprăvile exploatatorilor, i-a silit să îmbunătățească condițiile de trai ale muncitorilor și să plătească imediat conform contractului colectiv sumele datorate. Separat de aceasta o parte din acești moșieri au fost deferiți justiției.

Peste tot sindicatele agricole sunt în curs de reorganizare și proletariatul agricol este hotărît să folosească această puternică armă pentruca sub conducerea Partidului lor să nu mai îngădue pe viitor ca drepturile lor să fie călcate în picioare de bogătașii satelor.

Citiți Opinia

R. P. R.

PRIMARIA MUNICIP. IAȘI

PUBLICAȚIUNE

Se aduce la cunoștința celor interesați că în ziua de Joi 2 Septembrie 1948, ora 17, va avea loc în localul Primăriei Municipiului Iași din str. Vasile Alexandri Nr. 14 licitație publică cu oferte închise pentru închirierea următoarelor compartimente și parcele din piețele publice alimentare:

Piața Halei

Dela 12.000 lei anual pentru compartimentele Nr. 1, 2, 3, 4, 5, 6, 9, 12, 16, 17, 18, 21, 2., 22, 23, 26, 27, 28, 29, 176 și 177.

Dela 15.000 lei anual pentru compartimentele Nr. 33, 36, 40, 41, 43, 44, 49, 52, 57, 58, 63, 64, 65, 66, 67, 68, 71, 73, 78, 79, 8., 81, 82, 86, 87, 88, 89, 9., 91, 92, 93, 94, 96, 97, 99, 100, 101, 123, 127, 128, 149, 150.

Piața Sft. Spiridon

Dela 15.000 anual chirie pentru compartimentele Nr. 9, 11 și 13, 22, 3, 4, 12, 20.

Piața Ilie Pintilie

Dela 12.000 lei chirie anuală compartimentele Nr. 1, 3, 4, 5, 12, 14 și 15.

Dela 10.000 lei chirie anuală compartimentele Nr. 8 și 20.

Dela 10.000 lei chirie anual parcelele Nr. 9, 10, 16, 17, 18.

Dela 8.000 lei chirie anuală parcela Nr. 22.

Piața Păcurari

Dela 6.000 lei chirie anuală ghereta Nr. 9.

Dela 8.000 lei chirie anuală parcelele Nr. 2, 3, 4 și 8.

Licitația se va ține în conformitate cu dispozițiunile legilor în vigoare.

Garanția provizorie este de 5 la sută din valoarea ofertei.

Caietele de sarcini și orice alte informațiuni se pot lua zilnic la Biroul Licitațiilor.

Primar,
Anton Paluga

Secret. General
I. Nahamovici

ANUNȚ

Primăria Municipiului Iași aduce la cunoștința persoanelor care au cumpărat locuri de morminte pe timp limitat — 7 sau 30 ani — la cimitirile din cuprinsul orașului Iași, că sunt obligați să le răscumpere, la expirarea termenului.

Cei ce nu se vor conforma, sunt expuși să-și piardă locurile, întrucât Primăria neavând unde să-și extindă cimitirile, este nevoită să le vândă altora.

DOCTOR
A. ABERMANN
SPECIALIST în BOLI de COPII și SUGARI
Consultă în str. Gh. Dimitrov (fost. str. I. C. Brătianu 30)

Aparate de stins incendiu,
încărcături pentru toate sistemele de aparate, Furtune, storsuri, racorduri, verificări și încărcări de aparate
I. I. LEHRER
Str. DOBROGEANU GHEREA (fost Mârzescu) 8
Telef. 2506

Măsuri pentru valorificarea fructelor prin export

Paralel cu acțiunea de eliminare a elementelor rămase din vechea organizare capitalistă a mișcării cooperatiste, se duce o campanie de lămurire a țărănimei muncitoare și a oamenilor muncii dela orașe.

Acțiunea de lămurire a avut ca rezultat o extindere a mișcării cooperatiste prin înființarea de noi unități cooperative.

36 cooperative noi cu 12.230 membri

Astfel, în cursul lunii Iulie au fost constituite 36 unități cooperative cuprinzând în total 12.230 membri asociați cu un capital deplin vărsat de 7.452.670 lei.

Intre acestea predomină cooperativele rurale de aprovizionare și desfacere, în număr de 31, având 5408 membri asociați și un capital vărsat de aproape trei milioane lei.

S'au mai înființat trei cooperative de consum orășenești cu 6.379 membri asociați și un capital vărsat de 4.165.520 lei și o cooperativă de producție industrială cu 418 membri asociați și un capital de 90.000 lei.

Șase centre de colectare a fructelor

In cadrul campaniei de valorificare a fructelor de vară și de toamnă, au fost încheiate convenții între Centrala Industrială a Conservelor și Uniunea Cooperativă Viticolă și Pomicolă, convenții cu privire la colectările de fructe proaspete și la prepararea fructelor conservate pentru export.

Prima convenție prevede colectarea și prelucrarea următoarelor cantități: 10 vagoane smeură, 4 vagoane caise, 2 vag. mure, 5 vag. vișine și 5 vag. piersici.

Cea de a doua convenție, prevede colectarea și prelucrarea a 9 vag. fructe uscate, iar ultima convenție din 4 August a. c. 50 vag. mere, pere și gutui pentru conserve.

Intreprinderile Municip. Iași
E.T.A.C.S. - IAȘI
Regie Publica Comercială

PUBLICAȚIE

Se aduce la cunoștința celor interesați că în ziua de 28 August 1948 orele 16, se va ține licitație publică cu oferte închise la sediul acestei Intreprinderi din Str. Uzinei Nr. 38, în conformitate cu L. C. P. art. 88 | 110 pentru darea în antrepriză a lucrărilor de reparațiuni interioare ce urmează a se face la imobilul din Str. Calea 23 August Nr. 49.

Garanția provizorie va fi de 5 la sută din valoarea ofertei.

Caietul de sarcini și orice alte informațiuni se pot vedea și lua dela Bir. Licitații Str. Uzinei 88.

DIRECȚIUNEA

Republica Populară Română
Corpul Portăreilor Trib. Iași
PUBLICAȚIE DE VÂNZARE
Nr. 6.

Anul 1948, luna Aug. ziua 20

Se publică spre cunoștința generală că în conformitate cu adresa Judecătoriei II Urbană Iași Nr. 16258 | 1948, se va vinde prin licitație publică averea mobilă sechestrată prin procesul verbal Nr. 160 | 948, dela debitorul Inginer Petru Nechita din Iași, str. Toma Cozma Nr. 25, la pretenția creditorului Dumitru Teiiban din Iași avere compusă din următoarele: 1. un birou din lemn, 2. patru scaune, 3. una banchetă, 4. una mesuță rotundă, 5. un covor, 5 bis. una oglindă de cristal, 6. un tablou, 7. un tablou, 8. una fața de masă, 9. una șifonieră, 10. una masă de sufragerie, 11, patru scaune, 12. două scaune, 13. un dulap de sufragerie.

Vânzarea se va face în Iași str. Toma Cozma Nr. 25 la domiciliul debitorului pe bani gata și în asistența grefierului, în ziua de 28 August ora 11 dimineața.

Prim portărel, indescifrabil
Secretar, D. STANCOV

Administrația ziarelor LUPTA MOLDOVEI și OPINIA
s'a mutat în **str. Cuza Vodă 50** (localul Băncii de Credit Român)
Orice anunțuri, reclame, și publicațiuni, se primesc la noul sediu din **str. Cuza Vodă 50**
Telefon 2042

DOCTOR
S. A. DAVID
Boli Interne și de COPII, BOLI DE FEMEI
Venerice, Sifilis
Blenoragia vindecă radical în 9 ore. (penicilină)
Iași. Str. Costache Negri 3 (colț Elena Doamna)
Cons. 8—12 dim. și 2—9 seara

PIERDUT buletinul populației pe numele C-tin Gh. Verdeș str. Rândunica No. 6. Il declar nul.

PIERDUT act de naștere pe numele Veronica Miscorus jud. O hei. Il declar nul.

GRĂDINA POMUL VERDE
I. K. U. F. - IAȘI
Prezintă în ziua de Miercuri 25 August 1948 orele 8,30 seara
Un spectacol idiș închinat marelui scriitor
SALOM ALECHEM
cu piesele:
MENSCHEN
și
MOZEL-TOV
CU ȘIFRE GOLDENBERG
Și întreg ansamblul. Biletele la agenția Barasch.
Prețurile locurilor: 80, 60, 40, 20 lei plus taxele legale

ULTIMA ORA

Cum a fost sărbătorită ziua de 23 August în întreprinderile şi instituţiile Iaşului

Cuvântările. — Festivaluri artistice

Ziua de 23 August a fost sărbătorită eri într'un cadru festiv în toate întreprinderile şi instituţiile din localitate.

Pretutindeni reprezentanţii P. M. R.-ului au arătat importanţa zilei.

La Atelierele CFR Nicolina a vorbit dl. C. Nistor, secretarul judeţenei P. M. R., la fabrica „Victoria" d-nii Reiter şi Ciutacu, la „Tesătura" a vorbit d. Calimandric din Comitetul judeţean P. M. R.

La Tesătura a avut loc cu această ocazie şi înmânarea drapelului producţiei. Drapelul a fost predat de delegaţii fabricei „Textila" Copou care şi-au luat angajamentul să-i recâştige. La depoul C. F. R. a vorbit d. Vavric, secretarul Sectorului II P. M. R., la Sindicatul Sanitar d. deputat Süsman Emil, la Asigurările Sociale, d. Mihalschi, la Textila-Copou d. Tanţov, la Ad-ţia Financiară d. Chiriac, la Chestura Poliţiei d. Vrancliu, la Prefectura de judeţ şi Palatul Justiţiei d. Lupu Nathan, la ETACS d. Calimandric. La ETACS a avut loc şi un reuşit festival artistic.

La CAM a vorbit d. Piucă, iar la Universitate d. Chelaru, zilei de 23 August.

Dl. deputat Virgil Ionescu a vorbit despre importanţa actului eliberării poporului român de către eroicele Armate Sovietice.

A urmat un program artistic la care şi-au dat consursul Filarmonica Moldova şi muncitorii dela Rata, care au prezentat o revistă muzicală scrisă de muncitorul Grigore Baleanu dela această instituţie.

*

Seara a avut loc la Teatrul Naţional un reuşit festival la care a luat cuvântul d. Calimandric.

In Piaţa Unirii muzica militară a cântat până seara târziu.

In judeţ

Sărbătorirea zilei de 23 August a prilejuit o nouă strângere a legăturilor dintre muncitori şi ţărănimea muncitoare.

Secţiile culturale ale Sindicatelor din localitate s'au deplasat în judeţ unde şi-au desfăşurat programele artistice pregătite din timp şi au petrecut toată ziua printre săteni.

Sindicatul Mixt a plecat la Tg Frumos, iar patru echipe artistice ale filialei Arlus Iaşi însoţite de câte un conferenţiar s'au deplasat în comunele Ciurea, Leţcani, Voineşti şi Romăneşti unde au dat o serie de festivaluri în cadrul sărbătoririi actului istoric dela 23 August 1944.

Inaugurarea sediului sindicatului şi clubului muncitoresc Arte-Grafice

Cu prilejul aniversării a 4 ani dela eliberare, eri după amiază la orele 6, a avut loc inaugurarea sediului sindicatului şi clubului muncitoresc de cultură şi sport al muncitorilor din industria grafică.

Au participat: d. Calimandric, din partea Comitetului judeţean al PMR, Iordăchescu din partea Consiliului Sindical, Frost din partea judeţenei UTM, delegaţi ai sindicatelor, membrii corpului redacţional „al ziarelor „Opinia" şi „Lupta Moldovei" precum şi toţi membrii sindicatului Arte-Grafice.

Solemnitatea inaugurării a fost deschisă prin intonarea Imnului Republicii de către corul Sindicatului.

A luat apoi cuvântul dl. Avram Vigdorovici, preşedintele Sindicatului, care a arătat că această realizare se datoreşte muncii susţinute a membrilor sindicatului, îndrumaţi de Organizaţia de Partid, sprijiniţi de Uniune şi întreprinderea „Lupta Moldovei".

Dl. I. Benditer, a arătat apoi importanţa zilei de 23 August, după care d. Calimandric a adus salutul Comitetului judeţean al P. M.R.-ului, muncitorilor grafici pentru realizările lor.

Din partea corpului redacţional al celor două ziare a vorbit d. D. Ignea, care a promis sprijinul ziariştilor pentru bunul mers al clubului şi educarea muncitorimii grafice.

Ultimul a vorbit d. Iordăchescu din partea Consiliului Sindical, care a arătat ce perspective se deschid azi muncitorimii datorită luptei Partidului ei de avangardă.

S'au expediat apoi telegrame Comitetului Judeţean P. M. R., Uniunii Arte Grafice şi Excelenţei Sale Ion Niculi, vice-preşedintete înaltului Prezidium al Marei Adunări Naţionale.

A urmat un reuşit program artistic.

Festivitatea dela fabrica „23 August"

Într'un cadru deosebit, muncitorii sindicatului Metalo-Chimic, au sărbătorit la fabrica „23 August" printr'un reuşit festival artistic, patru ani dela eliberarea poporului român de sub jugul fascist. Adunarea este deschisă de d. C. Boicu directorul fabricii care arată însemnătatea zilei de 23 August pentru clasa muncitoare din R.P.R.

A urmat apoi un frumos program artistic, executat de echipa artistică a sindicatului. Festivitatea a fost încheiată de un muncitor dela „23 August", care în numele celorlalţi muncitori din fabrică şi-a luat angajamentul să muncească mai departe pentru prosperitatea clasei muncitoare condusă de P. M. R.

In sala Phoenix

A avut loc ieri după amiază un impunător meeting, organizat de Sindicatul Transporturi cu prilejul sărbătoririi

Au fost fixate examenele din sesiunea de toamnă la Facultatea de Drept

Decanatul Facultăţii de Drept, consultând U. N. S. R. a fixat examenele pentru sesiunea de toamnă, după cum urmează:

PENTRU ANUL I

Drept Roman 10-13 Octombrie, Drept Civil 1-4 Octombrie, Drept Constituţional 4-7 Octombrie, Enciclopedie 28-30 Septembrie şi Economia Politică 25-27 Septembrie.

PENTRU ANUL II

Drept roman 7-10 Octombrie, Drept Civil 25-28 Septembrie, Drept Penal 29 Sept.-2 Octombrie, Drept Administrativ 3-6 Octombrie şi Finanţe şi Statistică 11-14 Octombrie.

PENTRU ANUL III

Drept Civil 29 Sept.-2 Oct., Drept Comercial 3-6 Oct., Procedura Civilă 25-28 Sept., Procedura Penala 7-17 Oct. şi Istoria Vechiului Drept 11-14 Oct.

PENTRU ANUL IV

Drept Civil 7-10 Oct., Drept Comercial 3-6 Oct., Drept Internaţional 29 Sept.-2 Oct., Legislaţie Agrară 25-28 Sept., Istoria Doctrinelor 11-14 Oct. şi Doctorat juridic 7-15 Oct.

Abonaţi-vă la OPINIA

Sărbătorirea zilei de 23 August la Praga

PRAGA 24 (Rador) —Cu prilejul celei de-a patra aniversări a eliberării României de sub ocupaţia nazistă, dl. Tiberiu Ionescu, ambasadorul român la Praga, a dat Luni o recepţie la care au participat personalităţi de frunte ai vieţii politice şi publice cehoslovace.

Printre oaspeţi se aflau membrii ai guvernului cehoslovac şi reprezentanţi ai corpului diplomatic.

Autorităţile de ocupaţie britanice din Germania refuză extrădarea criminalilor de război

Protestul guvernului polonez

VARŞOVIA 24. (Rador) — In legatură cu nota poloneză de protest împotriva fixării de către autorităţile britanice de ocupaţie din Germania a unui ultim termen pentru extrădarea criminalilor de război la 1 Septembrie 1948, d. Jackowski, purtatorul de cuvânt al Ministerului de Externe polonez, a declarat la o conferinţă de presă că această hotărîre este în contradicţie flagrantă cu toate acordurile internaţionale.

Hotărârea autorităţilor britanice —a spus Domnia-Sa,— înseamnă că, crimele săvârşite din ordinele lui Hitler şi Himmler nu vor mai fi pasibile de pedeapsă după această dată.

In lunie trecut, misiunea militară poloneză dela Berlin, a trimis generalului Robertson o notă, arătându-i că hotărâreae în contradicţie cu acordurile internaţionale şi că ea duce la absolvirea de pedeapsă a criminalilor de război, ceeace este în contradicţie cu sarcina de democratizarea Germaniei.

In nota lor de răspuns din 11 August, autorităţile britanice au susţinut, în numele guvernului britanic, că criminalii de război nu pot fi ţinuţi responsabili decât până la o anumită data. Nota afirmă deasemenea că guvernul Marei Britanii îşi respectă cu stricteţe regulamentele.

In legătură cu „stricteţea" cu care britanicii îşi respectă angajamentele, purtătorul de cuvânt al Ministerului de Externe al Poloniei a reamintit cazul criminalului Kopf şi ai altor mari criminali de război, care au rămas nepedepsiţi până astăzi.

Şi de astădată, ca şi mai înainte, a declarat d. Jackowski, guvernul polonez rămâne la punctul său de vedere că fixarea unui termen pentru extrădarea criminalilor de război este o acţiune ilegală, care contrazice acordurilor internaţionale, încheiate.

Informaţiunl

NUEREMBERG 24 (Rador). —De câteva săptămâni se fac febrile pregătiri la palatul de justiţie din Nuerenberg pentru instalarea instituţiilor americane care se mută aci, dela Berlin.

— BERNA 24.—Se anunţă că Statele Unite vor organiza un serviciu de spionaj pentru Europa cu centrul principal în Elveţia şi cu sucursale la Berlin şi Istambul.

Inchiderea cursurilor de controlori silvici

Desfăşurarea festivităţii

BUC. 24. (Agerpres) — Eri a avut loc la centrul silvic din comuna Brăneşti judeţul Ilfov, festivitatea închiderii cursurilor profesionale de iniţiere a viitorilor controlori judeţeni pentru paza pădurilor

La festivitate a luat parte d. I. Vinţ, ministrul Silviculturii, precum şi directorii Departamentului.

Cursurile au fost urmate de 58 de elevi, câte unul din fiecare judeţ, care în timpul şcolii au primit noţiuni şi îndrumări de educaţie politică şi cetăţenească, precum şi noţiuni profesionale.

Luând cuvântul, dl. ministru I. Vinţe, a arătat că numărul pădurarilor a fost mult mărit, aşa încât controlorii silvici vor putea fi ajutaţi de aceştia, pentru a păzi marea bogăţie a ţării, pădurile.

Deschiderea expoziţiei şcolilor de elevi meseriaşi C. F. R. la Bucureşti

BUCUREŞTI 24 (Agerpres, Eri dimineaţă, în sala Dalles) a avut loc festivitatea deschiderii expoziţiei şcolilor de elevi meseriaşi CFR. din întreaga ţară.

Solemnitatea s'a desfăşurat în prezenţa d-lui prim-ministru dr. Petru Groza, a reprezentanţilor Direcţiei Generale CFR., a conducătorilor Uniunii Sindicatelor CFR şi a unui numeros public alcătuit din CFR.-işti şi elevi meseriaşi CFR.

Directorul Invăţământului Profesional C.F.R., d. Bănuţă a arătat în cuvântul de deschidere că expoziţia oglindeşte activitatea desfăşurata de elevi în cele 29 centre şcolare C.F.R.

Dl. prim ministru dr. Petru Groza, a rostit cu acest prilej o scurtă cuvântare, în care şi-a exprimat admiraţia pentru frumoasele realizari obţinute de tinerii muncitori ceferişti, în cadrul muncii de ridicare a nivelului profesional.

Casa Locală de Asigurări a Avocaţilor din Colegiul Iaşi

PUBLICAŢIE

1948 August ziua 23

Se aduce la cunoştinţa amatorilor că în ziua de 2 Septembrie a. c. o a 11 va avea loc în cancelaria Colegiului, licitaţie publica pentru concesionarea restaurantului a biroului maşinelor de scris din Palatul de Justiţie Iaşi, în condiţiunile caietului de sarcini.

Ofertele se primesc odată cu garanţia fixată până în ziua licitaţiei.

Preşed. Indiscifrabil)
Secretar L. Berghoif

Chestura Poliţiei Municipiului Iaşi
Serviciul Poliţiei Ad-tive

INŞTIINŢARE

S'au depus la Chestura Poliţiei Iaşi un număr de două geşte găsite în raza acestui oraş.

Păgubaşul se va prezenta la Chestura Poliţiei Iaşi, Serv. Pol. Ad-tive, Camera Nr. 5, pentru identificare şi înmânare.

Prim Chestor
N. PĂCURARU
Şeful Serv. Pol. Ad-tive
Comisar, (indiscifrabil

NEW-YORK 24 (Rador)— Intrucât Opera „Metropolitan" din New-York este cu totul lipsită de sprijin financiar, Direcţia a anunţat salariaţii şi sindicatele din care fac parte, că le revine lor sarcina de a lua măsurile necesare pentru ca Opera să nu se vadă nevoită să-şi înceteze activitatea pentru întreg sezonul de toamnă şi iarnă.

Direcţia a arătat sindicatelor că opera este atât de lipsită de mijloace, încât nu ar putea acorda ajutoarele de vârstă şi şomaj şi a cerut salariaţilor să renunţe la „cererile lor justificate", în interesul continuării activităţii culturale a Operei.

Citiţi „OPINIA"

ORA 12

Reprezentanţi ai St. Unite, Angliei şi Franţei primiţi de I. V. Stalin

MOSCOVA 24 (Rador).—„Tass" transmite:

Preşedintele Consiliului de Miniştri al U. R. S. S., Iosif Visarionovici Stalin, a primit la 23 August pe d-nii Smith, ambasadorul Statelor Unite, Chatoigneau, ambasadorul Franţei şi Roberts, reprezentantul personal al d-lui Bevin, Ministrul de Externe al Marei Britanii.

La întrevedere a participat şi d. Molotov, Ministrul Afacerilor Străine al U. R. S. S.

Intensificarea la maximum a treerişului

Hotărîrile Comisiei de Stat pentru colectarea cerealelor

BUCUREŞTI 24 (Agerpres).—Comisia de Stat pentru colectarea cerealelor s'a întrunit sub preşedenţia d-lui ministru Stelian Niţulescu.

Membrii comisiei şi delegaţiile speciale de control au făcut expuneri asupra situaţiei colectărilor din judeţele inspectate.

S'a subliniat munca plină de abnegaţie pe care o duc îndrumătorii Partidului Muncitoresc Român şi bunele rezultate pe care le dau delegaţii dela batoze.

Comisiunea de Stat pentru colectarea cerealelor a dat ca sarcină tuturor comisiilor judeţene, de plasă şi comună, intensificarea la maximum a treerişului, astfel ca până la 15 Septembrie a. c., această operaţie să ia sfârşit.

ARMATA MONARHO-FASCISTA violează suveranitatea naţională a Albaniei

Nota de protest a guvernului albanez

TIRANA 24 (Rador) — Ministerul de Externe Adjunct al Albaniei, a trimis Secretarului general al Organizaţiei Naţiunilor Unite, o telegramă de protest împotriva actelor de provocare săvârşite de guvernul dela Atena, faţă de Albania.

Mesagiul declară că forţele armate ale guvernului monarho-fascist dela Atena continuă să violeze suveranitatea naţională a Republicii Populare Albaneze.

Telegrama citează numai cinci cazuri de violare a frontierei albaneze, între 3 şi 12 August, subliniind însă, că lista completă a violărilor de frontieră a fost trimisă Secretarului Ozganizaţiei Naţiunilor Unite, prin poştă.

Zona sovietică din Germania este în stare să dea de lucru unui număr nelimitat de muncitori

100.000 şomeri în zonele americane şi engleze

BERLIN 24 — (Rador) Biroul Informativ al Administraţiei sovietice din Germania a anunţat că Departamentul Muncii depe lângă Comandatura Sovietică a primit numeroase cereri şi scrisori dela muncitorii şi salariaţii particulari din sectoarele occidentale ale Germaniei, care cer de lucru în zona sovietică. Ca răspuns la aceste scrisori şi cereri, Comandatura sovietică a publicat o declaraţie în care arată situaţia dezastruoasă în care se află muncitorimea germană în sectoarele apusene ale Germaniei, 100.000 de lucrători, fiind lipsiţi de orice mijloc de câştig.

In momentul de faţă —precizează declaraţia—peste 25.000 lucrători, pot găsi de lucru în sectorul sovietic al Germaniei.

In încheiere, declaraţia spune: „Zona sovietica din Germanie este în stare să dea de lucru unui număr nelimitat de lucrători din branşele respective".

BIBLIOTECA UNIVERSITĂȚII IAȘI

ANUL 40 — Nr. 587 — 4 Pagini 4 Lei — Joi 26 August 1948

ABONAMENTE
Lei 360 : : : : : : : 3 luni
» 5.000 întreprinderi, autorități pe un an

Atelierele tipografice
IAȘI, Str. ȘTEFAN CEL MARE 50-52

OPINIA

ZIAR POPULAR COTIDIAN

Redacția
IAȘI, STR. ȘTEFAN cel MARE Nr. 52
Administrația
IAȘI, STR. CUZA VODA Nr. 50

TELEFOANE:
Redacția, : : Nr. 1209
Administrația : : » 2043
Serv. de noapte. : : » 2088

director C. R. GHIULEA

Ieftenirea vieții

Eforturile depuse de muncitori pentru mărirea producției, îmbunătățirea calitativă a produselor, economisirea de materii prime și reducerea deșeurilor în procesul de fabricație, stimulate de o bună organizare a întrecerilor în vederea zilei de 23 August, precum și sprijinul susținut pe care țărănimea muncitoare l-a acordat organelor administrative în operația colectărilor, au făcut posibile o simțitoare reducere de prețuri la mărfurile de mare consum și o mai bună aprovizionare a populației salariate și nesalariate cu pâine.

Eforturile muncitorilor urbani și ale țărănimei muncitoare au făcut posibile reducerile de 30 la sută la restaurantele de stat, reducerile de prețuri până la 26 la sută la produsele textile desfăcute de magazinele Statului, reducerea cu 15 la sută a tarifelor de călători pe C.F.R., reducerea cu 12 și 18 la sută la tarifele Soc. Anonime Române.

Deasemeni au fost reduse cu până la 25 la sută prețurile produselor monopolizate: chibrituri, tutun, sare.

Populația se va putea aproviziona cu pâine neagră și albă în afara cartelelor la un preț accesibil.

Toate aceste reduceri de prețuri, care au dus la o simțitoare creștere a puterii de cumpărare a

ION LUCREȚIU

— *Continuare în pag. 2-a* —

Se treeră aurul ogoarelor

Cum se desfășoară treerișul și colectările pe arile din cuprinsul județului. Sprijinul organizațiilor de Partid

Timpul care se menține prielnic de la o vreme, a permis accelerarea muncilor de treer și colectare pe întreg cuprinsul județului nostru.

Pretutindeni, printr'o susținută muncă de lămurire desfășurată de către organizațiile PMR, comisiile comunale în ale căror activitate s'au constatat la început destule lipsuri și greșeli, s'au deprins acum cu sarcinile ce le-au fost încredințate, așa încât pe bună dreptate, se poate spune că se muncește cu mult mai multă chibzuială și treburile merg din ce în ce mai bine.

Munca la treeriș și colectări se desfășoară cu toată intensitatea

Comisiunea Județeană de treeriș, cu concursul organizației județene PMR desfășoară o temeinică muncă de coordonare și îndrumare în vederea asigurării normalei desfășurări a lucrărilor de treeriș și colectare.

Aproape zilnic organele Comisiunei de treeriș și delegați ai județenei PMR se deplasează în județ îndrumând munca pe teren, la arii și centre de colectare.

Eri dimineață am însoțit pe dl. I. Prică subprefectul Județului și Matran delegatul județenei PMR.

Nici nu mijise bine soarele de după muchea estompată a dealului care hotărnicește Uricanii, când în goană nebună, mușcând pământul, mașina a scăpat-o pe drumul Lețcanilor, dincolo de Valea Lupului.

Cât ai clipi am străbatut Lețcanii care se pierd apoi în țarea încețoșată a disdeminetii.

primul popas .. primele constatări

primul popas l-am făcut la magazia „Romcereal-ului" din Podul Iloaie.

Aici s'au luat din timp toate măsurile necesare unei bune adăpostiri a cerealelor colectate.

Magaziile sunt cuprinzătoare și cu ochiuri suficiente pentru separarea cerealelor.

Munca e în tolu aici și funcționarii abia se descurcă. Mulți țărani vin cu noaptea în cap la magazie să-și predea cota să nu-i apuce zăbava la prânzul cel mare.

Cât ți locul de mare în jurul magaziei, stau zeci de căruțe. Care pline cu boabe, care goale, gătite de plecare.

La rând acum e Dumești. Se vede că Comisiunea din Dumești n'a respectat întocmai dispozițiile, însărcinând pe un singur sătean cu predarea cotelor mai multor săteni, când se știe că predarea se face personal de către persoana înscrisă pe borderou.

Un cântar drept

După ce se verifică

L. ZĂICESCU

(*Continuare în pag. 3-a*)

Posturi înființate

la școlile primare din Iași

Printr'o Decizie a Ministerului Învățământului Public publicată în Monitorul Oficial No. 192 din 20 Augus 1948, se înființează următoarele posturi la școlile primare din Iași:

La școala No. 4 mixtă postul V și VI; la școala No. 5 mixtă posturile VI și VII.

Înființarea unui spital de puericultură și pediatrie la Iași

Printr'o decizie a Ministrului adjunct al Sănătății publicată în Monitorul Oficial No. 191 din 19 August cor. s'a hotărât;

Desființarea Institutului Antirabic din Iași cu 100 paturi bugetare, care va continua să funcționeze la Subcentrul Antirabic de pe lângă Serviciul Sanitar al Municipiului Iași.

În locul Institutului Antirabic desființat, se înființează un spital de puericultură și pediatrie cu 80 paturi bugetare.

Spitalul mixt Tg. Frumos (județul Iași) se unifică cu spitalul „Dr. Borș", fost al Spiridoniei și va funcționa cu 75 paturi bugetare, separându-se de circumscripția sanitară.

Patru ani dela eliberarea Parisului

În ziua de 25 August se împlinesc 4 ani de când Forțele de Rezistență din interior și grupele de maquis-ti, organizate și conduse de eroicul Partid Comunist Francez, au eliberat Parisul, orașul în care s'a făcut prima încercare de organizare a unei republici muncitorești, de sub stăpânirea hoardelor hitleriste și au înălțat tricolorul revoluționar.

Eliberarea Parisului a fost determinată nu numai de lupta crâncenă a partizanilor dar mai ales de loviturile de moarte pe care Armata Sovietică le-a dat armatei hitleriste. În cei patru ani, care s'au scurs dela alungarea boșilor de pe pământul Franței, programul de guvernare al forțelor de Rezistență a fost abandonat deoarece americanii au înlocuit vechii năvălitori, deoarece la cârma Republicei nu se află luptătorii Rezistenței ci colaboraționiștii.

Muncitorimea franceză amenințată de perspectiva șomajului și înfometată, țărănimea franceză și mica burghezie franceză pauperizate, continuă lupta sub conducerea Partidului Comunist Francez, pentru redobândirea independenței naționale și un viitor măreț al Franței, împotriva imperialismului anglo-american.

Pentru o școală nouă

Îndrumarea corpului didactic

Cum se lucrează în seminarii și în orele de meditații

Progresele realizate

Față de schimbările adânci care s'au produs în structura societății, față de noile relații de producție isvorâte dintr'o nouă repartiție a bunurilor de care astăzi se bucură majoritatea poporului muncitor, școala rămăsese în urmă. Ea ajunsese o instituție anacronică, prin organizarea și mentalitatea de care se ghida.

Pentru a corespunde cerințelor izvorând din necesitățile epocii noastre, din necesitățile democrației populare, se impunea a da școlii o altă întocmire și un alt conținut. Principiile școalei noui au fost alcătuite și au luat forma legii publicată la 3 August.

Nu se poate însă face o școală nouă cu profesori vechi. Profesorii nu sunt niște simpli tehnicieni care predau în mod mecanic o serie de cunoștințe. Ei trebue să stabilească în prealabil scopurile pe care și le propun și să-și adopteze mijloacele la aceste scopuri. Iar scopurile școalei derivă astăzi dintr'o nouă concepție despre lume, acea care deschide un orizont larg asupra viitorului, aceea care a dus la stabilirea temeiurilor luptei proletariatului și la biruința lui în Uniunea Sovietică. E vorba de concepția marxist-leninistă.

Se impunea deci educarea corpului didactic pentru aprofundarea acestei metode, pentru cunoașterea problemelor noui care se ivesc și a justei lor rezolvări.

Ce este I. C. D.?

Deaceea s'a simțit nevoia organizării unor cursuri pentru *Îndrumarea Corpului Didactic* (I. C. D.) care să ofere dascălimii de toate gradele și specialitățile, elementele fundamentale ale concepției și ale metodei marxist-leniniste, în vederea reconsiderarii și restructurării tuturor concepțiilor, ideilor și a procedeelor de lucru. La Iași aceste cursuri s'au deschis la 14 August, sub direcția d-lui prof. dr. C. Nicuță, asistent universitar, director adjunct fiind d-na prof. Știrbu.

Programul

cursurilor era deosebit de amplu. Pentru epuizarea tuturor problemelor esențiale, a fost nevoe de întocmirea unui orar bine studiat. Astfel, dimineața dela 7—9,30 s'au ținut conferințe pentru toți cei 1300 cursiști, în sala Teatrului Național.

Lectorii acestei școli au fost din partea organizației Județene de Partid și a Corpului Didactic.

Dela orele 9,30—13,30 aveau loc seminariile unde se discutau în amănunt toate problemele în legătură cu conferința din ziua precedentă. Dela 16,30—20,30 urmau meditații în colectiv, pe baza materialului bibliografic pus la îndemână de direcția școalei, pentru seminarul din ziua următoare. Cursiștii ieșeni au fost împărțiți în 29 seminarii, fiecare conduse de către un lector recrutat dintre profesorii care au absolvit I. C. D.-ul la București.

Atmosferă de colaborare

Toate aceste programe au fost privite la început, înainte de prima lecție cu oarecare zâmbet de către mulți. Lucrurile s'au schimbat însă radical chiar din prima zi a cursurilor. Aceasta datorită problemelor importante ce se discutau sub toate aspectele într'o atmosferă de colaborare tovărășească deosebit de prielnică lămuririi lor. Profesorii au fost cuceriți dela început prin aceia că aveau

RADU NAUMESCU

(*Continuare în pag. 2-a*)

Cărți poștale speciale

pentru brigadierii de pe șantierele naționale

Direcția Generală P. T. T. a admis prezentarea de cărți poștale speciale pentru brigadierii de pe șantierele naționale de la: Bumbești-Livezeni, Salva-Vișeu, Lunca Prutului, Brașov, Predeal, Ucea j. d. Făgăraș, A.N.E.F. și A.P.A.C.A.-București.

Cărțile poștale speciale vor fi francate cu 2 lei plus timbrul I.O.V.R. în valoare de 1 leu.

Aceste cărți postale vor fi prezentate la oficiile P. T. T. de către comandamentele susmenționatelor șantiere naționale.

Preotul catolic Anton Trifaș

și colaboratorul său Gh. Mateiaș

trimiși în judecată cu concluzii de arestare de Parchetul local

Amănunte în legătură cu sustragerea obiectelor. Depoziția lui Mateiaș. Vinovăția Mariei Crupenschi și a notarului Formagiu

Ziarul nostru a publicat ieri un reportaj prin care s'a arătat cum a încercat preotul catolic Anton Trifaș să însustragă bunurile Statului.

S'a insistat în acel reportaj asupra modului de comportare a fostului director a Seminarului Catolic din Iași față de delegația numită de Ministerul Învățământului Public, delegație care a avut sarcina să la în primire școala cu toată averea și documentele ei.

În reportajul de față vom arăta felul josnic cum preotul catolic Anton Trifaș, în duplicitatea lui Gheorghe Mateiaș om de serviciu, au pus la cale până în cele mai mici amănunte jafuil la proprietatea dela Bucium, pendinte de Episcopia Catolică.

Totul este consemnat într'un dosar voluminos. Dosarul după ce a fost întocmit de Postul de Jandarmi Bucium, a fost înaintat Parchetului Tribunalului Iași.

Primul procuror, studiind cazul a dat rechizitor de trimitere în judecată sub stare de arest atât a preotului Anton Trifaș, cât și a... colaboratorului său Gh. Mateiaș.

Cum a fost dejucat planul lui Mateiaș

Chiar în declarația dată de Mateiaș la post, reese limpede că—deși i s'a atras atenționarea să nu părăsească comuna Bucium, unde rămâne răspunzător de toată averea, după preluare, el a plecat totuși în satul său natal Botești (Județul Roman).

Cu ce scop?

Ne lămurește tot dânsul în depoziția sa. În ajun, a sustras o importantă cantitate de lucruri din inventarul ce i se încredințase să păzească. Lucrurile le-a strâns într'o ladă și într'un cufăr și le-a depozitat în două locuri.

Vom arăta mai jos unde și cum a tăinuit ceeace a sustras. Dar Mateiaș —care lucra potrivit dispozițiilor preotului Trifaș— a socotit că ar fi bine să ia ceva și pentru dânsul. Deaceea a plecat el în toiul nopții dela Bucium, în comuna Botești din jud. Roman.

Cum a ajuns în Botești,

(*Continuare în pag. 2-a*)

Creionări

Plastica sovietică

Ecaterinei Bielașova i-a fost dat să suporte o mare durere personală. Bărbatul ei cunoscutul sculptor Mihail Bielașova, a dispărut pe front fără urmă. Cu toate acestea, durerea n'a înfricat-o pe artistă. Ea s'a dăruit total activității ei și a creiat în timpul războiului noui opere. Tema ultimei sale lucrări este foarte interesantă și semnificativă: poporul rus care nu poate fi cucerit și robit. Una din cele mai bune sculpturi ale Ecaterinei Bielașova este „Nefricata", care reprezintă una din acele fete tinere care au luptat împotriva cotropitorilor nemți până la ultima picătură de sânge și care atunci când trebuia să moară, o făceau cu capul sus, cu conștiința că-și dau viața pentru libertatea Patriei.

„În momentul de față lucrez, — povestește Ecaterina Bielașova, — la schița statuii Zoiei Kosmodemianskaia. Sunt în permanență tulburată de chipul acestei eroine a poporului, atât de chinuită de nemți. Aș vrea mult să pot exprima eroismul nemărginit al acestei fete. În fața căreia nu poți decât să-ți pleci fruntea. „Zoia Kosmodemianskaia" nu este decât o parte din ansamblul temei mele „Nefricatul Popor Rus".

Expansiunea americană în Africa

de V. N. LINEȚKI

Africa a fost de totdeauna terenul tradițional al ciocnirilor de interese între marile puteri imperialiste. Ea a exercitat asupra acestora o puternică atracție, atât prin poziția ei strategică cât și prin colosalele sale resurse economice. Franța, Anglia, Belgia Italia și mai târziu Germania și-au disputat pe rând întâietatea asupra „continentului negru".

Primul război mondial a scos din arenă Germania ca putere colonială. În al doilea război mondial soarta Germaniei a fost împărtășită și de Italia. Cu toate că soarta fostelor co'onii italiene, Cirenaica, Eritreea, Somalia, încă nu este fixată, totuși nu încape îndoială că planurile ambițioase ale imperialismului it lian în Africa pot fi considerate ca definitiv lichidate.

Este util să reamintim, cu acest prilej, că dacă soarta războiului din Africa a fost favorabilă anglo-americanilor, aceasta se datorește în cea mai mare parte victoriilor Armatei Sovietice asupra hoardelor hitleriste. Nimeni altul decât Churchill, marele specialist de azi în falsificarea istoriei războiului anti-fascist, a recunoscut la timpul său acest lucru. La 27 Ianuarie 1942, după sdrobirea nemților la Moscova, Churchill declara în Camera Comunelor: „Numai datorită victoriei pe frontul rusesc am fost salvați de invazia inamicului în toate țările așezate între Levant și Marea Caspică, în valea Nilului, în Irak și în India".

Războiul a subminat și pozițiile africane ale altei puteri imperialiste — Franța. Roasă de trădare, armata franceză s'a dovedit incapabilă să opuie vreo rezistență serioasă armatelor hitleriste înaintea debarcării anglo-americane în Africa, în Noembrie 1942. Franța încearcă acum să recupereze timpul pierdut și să-și refacă pozițiile sale tradiționale în Africa.

Teritoriul controlat de imperialismul britânic în Africa a crescut considerabil în urma războiului. Cu toate acestea, din cauza creșterii mișcărilor de eliberare națională în țările rivelane ale Canalului de Suez, imperialiștii englezi vorbesc azi de o deplasare a centrului de greutate al strategiei imperiale spre Sud, în regiunea cuprinsă între ecuator și paralela 15° latitudine nordică, folosind ca puncte de sprijin Konya și Tanganyka, la Răsărit, iar pe litoralul apusean Togo, Kamerun și Nigeria. Desigur, ultimele alegeri din Africa de Sud, care au adus la putere un guvern de orientare anti-britanică și pro-americană, complică și mai mult problemele strategiei britanice în Africa.

De fapt, rezultatul cel mai important al celui de-al doilea război mondial în ceeace privește modul contradicțiilor imperialiste din Africa, este apariția unui nou și extrem de rapace partener în jocul secular al puterilor coloniale în Africa și anume: Statele Unite.

Revista conservatoare „Observer", constata cu melan-

(*Continuare în pag. 2-a*)

Sport

Azi la Parcul sportiv, întâlnire amicală

Politehnica C. F. R.—Iaşi

Amănunte dela matchurile Dinamo — C. F. R. Iaşi şi Textila Buhuşi-Armata Iaşi

Matchul Dinamo-C.F.R. Iaşi

Cele două divizionare C din localitate, care — după cum se ştie — au jucat Duminică în deplasare au scos rezultate diferite. Astfel, C. F.R-ul, evoluând la Suceava, în compania puternicei formaţii Dinamo a reuşit o victorie la limită: 1-0, după o luptă aprigă, în decursul căreia învingătorii au trecut prin nenumărate emoţii. Am stat de vorbă cu autrenorul feroviarilor, Olimpiu Drăgan, care ne-a relatat istoria jocului. In general, partida a fost extrem de strânsă: Teri a făcut cursă o impresionantă pe extremă, a centrat, iar Nastea şi Vechiu au intrat cu balon cu tot în plasă, marcând astfel unicul goal al jocului. In formaţia învingătorilor a reintrat Andrioaie, care dealtfel a fost factorul decisiv al victoriei. Deasemeni a debutat noua achiziţie Bulmistriuc, care a jucat excelent.

Textila Buhuşi-Armata Iaşi

La Buhuşi, partida dintre Armata Iaşi şi Textila a fost „cu cântec". Să ne explicăm: Armata Iaşi, cu o formaţie mai bună, a condus autoritar până în minutul 78 cu 2-1, după ce la pauză rezultatul era 2-0. In minutul 80, Gârju reduce handicapul, pentruca în min. 92, acelaş Gârju să înscrie dintr'o poziţie clară de ofiside. In ultimul minut de joc, buhuşenii obţin victoria cu 3-2 printr'un penalty (hands comis de Diaconescu).

Cele două goaluri înscrise de Armata sunt opera următorilor: Slt. Cernea (min. 20) şi sold. Luca (min. 78). Militarii au utilizat formaţia următoare: Sold. Cojocaru (Unirea Tricolor Bucureşti), Plutonier Rusu (Dinamo-Suceava), Cpt. Năstase (Războieni Bacău), Soldat Feraru (Electrica Iaşi), Sold. Diaconescu (CFR Iaşi), Lt. Pricop (Armata Iaşi), Lt. Lushian (Universitatea Iaşi), Soldat Luca (CFR Cluj), Lt. Marinache (Armata Buc.), Soldat Băeşu (Ferroemail Ploeşti), Slt. Cernat (Armata Buc.).

Cele scrise între paranteze, reprezintă grupările de unde provin jucătorii actuali ai Armatei Iaşi.

Azi: Politehnica-CFR-Iaşi

Astăzi după amiază se dispută un match amical de foot-ball între divizionarele locale, Politehnica şi C. F. R., încasările realizate urmând a fi afectate fondului de ajutorare a poporului elen. Jocul de astăzi este un bun prilej de antrenament înaintea partidelor oficiale de Duminică 29 crt., la care sunt angajate protagoniştii de azi după amiază.

O întâlnire care se anunţă spectaculoasă şi nu lipsită de ceeace place publicului spectator: tehnică. Şi iată de ce. Intr'un match divizionar, scopul iniţial este acela al marcării goalurilor şi obţinerii unei victorii (constatare, care s'a dovedit mai totdeauna). Spectacolul este ignorat de obicei; el este trecut pe planul secund. In schimb, într'un match amical, spectacolul ia deobicei locul luptei pentru marcarea goalurilor şi obţinerii unui avantaj de puncte.

Aici nu mai persistă miza dintr'un joc oficial, cele două puncte în clasament. Motive suficiente, deci, care ne fac să credem că vom vedea la lucru două echipe cunoscute dealtfel publicului sportiv din Iaşi între care există o mare rivalitate şi pe care desigur o vor tranşa în mod definitiv azi pe stadionul 23 August.

Achiziţii noi la feroviari

Feroviarii ne-au anunţat că în jocul de azi vor încerca nouile achiziţii: Cireş (Textila Buhuşi) care va ocupa postul de inter stânga, Pop Gavrilă (Textila Buhuşi), care va juca stopper şi Cătănescu (A. P. A. C. A.) Bucureşti.

Şi studenţii...

Iar studenţii pentru a nu se lăsa mai prejos vor pune la bătaie la rândul lor, achiziţiile respective: Ostafici (portar), Georgescu (inter stânga) şi Butnaru (Haef stâng).

Clasamentul Diviziei C seria III-a

Danubiana	1-1-0-0-2-0—2
CFR Iaşi	1-1-0-0-1-0—2
B.N.R.	1-1-0-0-1-0—2
CFR. Buzău	1-1-0-0-7-3—2
Fr. Română	1-1-0-0-2-1—2
Cred. Carbon.	1-1-0-0-2-1—2
Textila Buh.	1-1-0-0-3-2—2
Armata Iaşi	1-0-0-1-2-3—0
CAM R.-Sărat	1-0-0-1-2-3—0
Metalosport	1 0 0 1 1-2—0
Hârtia	1-0-0-1-3 7—0
CFR Paşcani	1-0 0 1-0-1—0
Dinamo	1-0-0-1-0-1—0
Letea	1-0.0-1-0-2—0

I. Ştiru

PUNCTE

Filmul sovietic

Ministrul cinematografiei din U.R.S.S., I. Belişacov, a raportat că anul trecut este caracterizat ca un an de reconstrucţie, care a adus schimbări serioase în producţia şi creaţia cinematografului sovietic.

In planul de producţie din anii 1947 şi 1948, locul de frunte îl ocupă subiectele de actualitate.

Majoritatea maeştrilor conducători ai cinematografului sovietic în anul 1947, au pus în scenă filme noui. Emulaţiunea socialistă a îmbunătăţit munca grupurilor de filmare. In comparaţie cu anul 1946, termenul pentru punerea în scenă a filmelor s'a scurtat în medie cu 1 lună şi 25 zile.

Filme biografice

Anul trecut, cele mai mari succese au realizat I. Pârlev, M. Donskoi şi M. Romm, cari au creat filmele „Balada Siberiei", „Învăţătoarea din Satrii" şi „Chestiunea Rusă". Experienţa piesei „Chestiunea Rusă" este un exemplu de adoptare exactă şi creatoare a operei teatrale pentru cinematograf. Regisorii au luat o hotărâre dreaptă, când s'au decis pentru subiecte biografice şi au pus în scenă filmele „Pirogov", „Aliser Navoi", „Mikluho-Maklai", „Alexandru Matrosov", „Fatali-Han din Kubinsk".

Filmul popoarelor sovietice

Faptul îmbucurător în viaţa artei cinematografice sovietice a constituit crearea cinematografiei letone, lituaniene şi estoniene.

Deasemeni cinematografiştii uzbeci şi-au demonstrat măestria cu filmele sale „Aliser Navoi". Studio-ul cinematografic din Baku, a pus în scenă filmul interesant „Fatali-Han din Kubinsk".

Problema filmului

Brusca ridicare a nivelului ideologic şi artistic al filmelor, aceasta este problema de bază a anului 1948. Aceasta necesită şi o mare desvoltare a simţului de critică şi autocritică, intensificarea controlului a tuturor etapelor de lucru în ceeace priveşte punerea în scenă a filmelor, mărirea rolului şi a responsabilităţilor consiliului artistic şi a conducătorilor artistici şi a studio-urilor şi educarea spiritului de colectivitate în sânul activiştilor creatori ai artei cinematografice — a declarat ministrul cinematografiei sovietice.

Noi regisori

In cuvântul de închidere I. Belişacov, a subliniat caracterul serios al expunerilor. Dl. Belişacov a comunicat participanţilor la conferinţă, că Ministerul cinematografiei a luat măsuri pentru promovarea noilor cadre de regisori.

In anul 1948 vor lucra cinci grupe de regisori-debutanţi sub conducerea lui M. Romm, C. Kezinţev, F. Ermler, I. Raizman şi M. Donskoi. I. Belişakov a apelat la activiştii sovietici să facă deducţii serioase din anul 1947 şi în anul 1948, să creieze filme demne de marele nostru popor.

Primul ziar rus

In luna August 1703, acum 245 de ani, a apărut primul ziar rus: „Ştiri despre fapte militare şi actele ce merită să fie ştiute şi reţinute, ce s'au întâmplat în statul Moscova şi ţările vecine".

Fondatorul acestui ziar a fost Petru I. In acelaş timp el redacta şi corecta ziarul. Până în prezent se păstrează corecturile „Ştirilor" făcute de mâna lui Petru I.

Ziarul mai avea şi rubrici „viaţa internă şi externă".

In 1727 „Ştirile" trec la Academia Ştiinţelor şi apar sub titlul „Ştiri din Sanct Petersburg".

Preotul catolic Anton Trifaş şi colaboratorul său Gh. Mateiaş

trimişi în judecată cu concluzii de arestare de Parchetul local

(Urmare din pag. I-a)

paznicul s'a pus în legătură cu locuitorul Nicolae Butnaru. Acesta, în schimbul sumei de trei mii lei a convenit să vină cu căruţa la Bucium de unde avea să încarce obiecte... puse la o parte de către Mateiaş şi să i le transporte la Boteşti.

Au sosit amândoi în zorii zilei la Bucium dar... aici îi aştepta un om pus de pază de comisiunea care a preluat administrarea proprietăţii.

Aşa a fost dejucat planul lui Mateiaş.

Cum şi unde au fost dosite obiectele sustrase

Să arătăm acum unde şi cum s'au dosit obiectele sustrase la ordinul preotului Trifaş.

O parte din lucruri au fost tăinuite la Maria Crupenschi. Mateiaş s'a folosit de serviciile făcei sale Virginia şi a soţiei sale Maria, care i-au ajutat la transportul lăzei şi cufărului în care au fost depozitate numeroase obiecte sustrase din inventar (o maşină de stropit via, cutii de conserve, cearşafuri şi altele).

O altă serie de obiecte şi anume; unelte agricole, veselă de bucătărie, etc. a fost transportată la notar, anume D. Formagiu.

O dovadă concludentă că notarul şi nevasta-sa ştiau că la dânşii vor fi depozitate unele lucruri este că atunci când s'au adus obiectele în casa lui Formagiu, soţia sa care era singură acasă a întrebat cu mirare:

—Numai atât s'a putut sustrage din inventarul proprietăţii Catolice dela Bucium.?

Faptul e consemnat în depoziţiile martorilor şi în procesul-verbal încheiat de Postul de Jandarmi.

Indrumarea corpului didactic

(Urmare din pag. I-a)

de aflat într'adevăr lucruri noui pe care erau dornici să le cunoască. In pregătirea lor intelectuală ex stau goluri ce se datorau educaţiei primite. Cum să se convingă oamenii de superioritatea marxismului asupra tuturor celorlalte concepţii dacă ei nu cunoşteau marxismul decât sub o formă grosolan deformată de propaganda burgheză? Cum să-şi dea seama de caracterul *necesar* al evoluţiei sociale şi de faptul că premizele unei noui orânduiri apar prin însăşi desvoltarea la maximum a orânduirii vechi, ca de exemplu desvoltarea nonstrucasă a capitalismului duce la naşterea socialismului, când materialismul istoric şi metoda dialectică în general îusese ocolită de învaţământul burghezo-moşieresc? Şi alte multe asemenea chestiuni au trebuit să fie abia acum cunoscute de mulţi din corpul didactic, de profesorii care de buna credinţa se declarau „apolitici" sau apărau poziţii idealiste pentrucă nu cunoşteau marxismul. Deaceea spuneam mai sus că profesorimea a fost cucerită prin faptul că i s'a făcut cunoscută o concepţie şi o metodă de gândire solid argumentată şi verificată de toată desfăşurarea istorică până în prezent. Interesul corpului didactic s'a mărit prin felul cum s'a desfăşurat activitatea de seminar, prin sârguinţa neobosită pe care au depus-o, prin atmosfera de colaborare tovărăşească pe care au realizat-o.

In seminarii

S'a dus într'adevăr o muncă serioasă şi plină de roade. sub conducerea lectorilor respectivi. Toată lumea a participat la discuţii, a pus întrebări, a cerut lămuriri şi a primit răspunsurile cuvenite. Intr'un seminar se pune de exemplu problema naţională. Se discută în primul rând ce este naţiunea, ce este neamul, poporul, rasa, se aduc în sprijin date etnografice, se discută pe rând elementele naţiunei.

Se trece la discuţia asupra rezolvării problemei naţionalităţilor conlocuitoare. Un cursist cere lămuriri suplimentare asupra diferenţelor dintre autonomie şi autodeterminare.

Nici o întrebare nu rămâne fără răspunsul just până când acel care a întrebat se declară satisfăcut. Impotriva unei erori se ridică glasuri de peste tot din sală care dovedesc şi-l lămuresc pe cel în cauză.

Am intrat în seminarul Nr. 14. Dela început privirile ne sunt atrase de lozincile frumoase, de un aratoş ziar de actualităţi, şi de celelalte elemente: colţul şi vitrina cu cărţi Arlus, ziarul de perete unde vedem articole despre şcoala nouă, profesorul nou, 23 August, Manualul de Istoria filozofiei, drumul spre socialism, etc.

Aflăm că aici sunt profesorii de matematici şi de filosofie. Intr'adevăr, observăm în sală figuri cunoscute, profesori la şcolile din Iaşi care studiază în grupe şi discută asupra unei chestiuni în legătură cu morala proletară. Lectorul acestui seminar cu mult tact animă şi îndrumează discuţiile.

Alaturi lucrează profesorii de latină şi de Română. La fel, pereţii sunt pavoazaţi. In grupe de 3-8 se citesc notele şi se comentează. Orice nelmurire este desbătută public. Acolo unde părerile sunt împărţite şi soluţia nu poate fi găsită se recurge la ajutorul responsabililor de grupă sau la lectori.

Şi învăţătorii au dovedit cu acest prilej că sunt elemente active şi dornice de perfecţionare.

Realizări

Ieri a avut loc şedinţa plenară a şcolii, în vederea închiderii cursurilor. Cu acest prilej s'au subliniat realizările pozitive evidente.

S'a ajuns în primul rând la o mai serioasă considerare a problemelor şi la îndepărtarea oricărui spirit de partialitate în rezolvarea lor. S'a ajuns la cunoaşterea mai temeinică a evoluţiei sociale şi a legilor ştiinţifice care guvernează colectivitatea omenească. S'a experimentat şi recunoscut superioritatea colaborării tovărăşeşti, a muncii în colectiv, a metodelor de persuasiune întemeiate pe argumentarea strânsă şi exemple concrete.

S'a remarcat necesitatea unui învăţământ de clasă pentru înarmarea tinerelor generaţii cu arma ştiinţifică de luptă pentru realizarea unei vieţi mai bune.

Cursurile I. C. D. au mai dovedit în plus lacunele şi ipocrizia învăţământului burghez care conducea la diversiune şi ură prin ascunderea adevărului, prin îndepărtarea de realitate şi prin ţinerea masselor în întuneric.

Suntem siguri că odată cu începerea noului an şcolar dăscălimea românească va porni la muncă înviorată de noui idealuri şi înarmată cu o cunoaştere mai bună a realităţilor şi a obiectivelor pe care le servim.

Ieftenirea vieţii

(Urmare din pag. I-a)

salariilor, nu constitue decât un început. Până la 15 Septembrie Consiliul de Miniştri va efectua toate lucrările necesare în vederea unor noui reduceri masive privind toate produsele.

Eforturile oamenilor muncii conjugate cu grija pentru poporul muncitor şi competenţa economică a conducerii noastre democrate vor avea ca efect îmbunătăţirea progresivă a condiţiilor de viaţă ale poporului muncitor, ridicarea continuă a nivelului său cultural. Dar ziua de 23 August a mai adus masselor de salariaţi o uşurare.

Avansurile rambursabile acordate în baza decretului Nr. 8 din 1948 şi nerambursate până la 1 Iulie 1948 se consideră acordate definitiv, cu titlu de ajutoare. Acest act a fost posibil datorită faptului că mărirea producţiei şi reducerea preţurilor de cost al produselor, buna întreţinere a utilajului au mărit rentabilitatea întreprinderilor, iar la conducerea acestor întreprinderi nu sunt exploatatori, ci oameni călăuziţi în permanenţă de îmbunătăţirea vieţii celor ce trăesc în ele.

In vreme ce în ţara noastră, căreia războiul i-a provocat pierderi atât de mari şi care a avut, pe deasupra, de suferit de pe urma a doi ani de secetă cumplită, economia naţională se reface şi se desvoltă cu paşi uriaşi, puterea salariilor creşte necontenit, viaţa oamenilor muncii se uşurează şi se înfrumuseţează, în ţările imperialiste dar mai ales în acelea cotropite de imperialişti cu ajutorul planului Marshall, întreprinderile se închid, şomajul ia proporţii înspăimântătoare, preţul pâinii, cărnii al laptelui face ca aceste produse să devină inaccesibile masselor muncitoare.

Chiar în Statele Unite au avut loc săptămâna trecută manifestaţii ale gospodinelor împotriva scumpirii alimentelor de primă necesitate.

Justa politică pe care poporul nostru, îndrumat de Partidul de avantgardă al clasei muncitoare a dus-o şi-a dat roadele. Cu forţe înzecite, cu vigilenţa trează, pe linia trasată de Plenara a doua a C. C. al P. M. R.ului, înainte pentru ridicarea productivităţii muncii şi îmbunătăţirea vieţii truditorilor din oraşe şi sate.

Abonaţi-vă la OPINIA

Expansiunea americană în Africa

(Urmare din pag. I-a)

colie încă în 1946, că de 250 de ani încoace, nu Anglia este forţa maritimă principală în basinul mediteranian, ci o altă putere.

Statele Unite nu-şi ascund intenţia de a crea puternice baze strategice pe litoralul african. Dacă în secolul trecut „adepţi" doctrinei Monroe afirmau că securitatea americană nu poate fi concepută fără Cuba şi Haiti, urmaşii lui de azi, susţin că pentru securitatea trusturilor de petrol americane, linia defensivă a Statelor Unite trebue să se întindă dela literalul apusean al Africei până la Marea Roşie. Nu trebue să mai subliniem că actualii conducători ai Statelor Unite folosind numele lui Monroe, pentru a-şi acoperi planurile lor de dominare a lumii, nu fac decât să insulte memoria unui mare compatriot al lor. Doctrina Monroe, în forma ei iniţială, însemna rezistenţa împotriva oricărei încercări a statelor imperialiste din Europa de a se amesteca în treburile interne ale tinerelor republici democratice americane, care nu demult îşi cuceriseră prin jertfe grele dreptul la o viaţă de sine stătătoare.

Apariţia Statelor Unite în Africa înseamnă, fără îndoială, începutul unui capitol nou în istoria diplomaţiei imperialiste în colonii şi a contradicţiilor dintre marile puteri coloniale, contradicţii care s'au manifestat cu o deosebită putere oridecâte ori a fost vorba de împărţirea şi reîmpărţirea Africei.

Faimoasa „doctrină Truman", de „ajutorare" a Greciei şi Turciei, înseamnă de fapt prima declaraţie oficială asupra intenţiilor americane în Africa.

Senatorul american Chester Morrow comentând, într'un discurs radio-difuzat, cuprinsul doctrinei Truman, nu se sfia să declare că la baza ei stau interesele strategice ale Statelor Unite în basinul mediteranean şi acele ale trusturilor petrolifere în Irak şi Arabia Saudită, iar corespondentul din Londra al lui New-York Times, preciza că pe ţarmul nordic al Africei, la Bengazi sau Tobruk, poate fi stabilită o bază strategică americană pentru a veghea asupra felului cum Grecia şi Turcia îşi ţin angajamentele luate.

Bazele militare americane se găsesc acum plasate atât la extremitatea vestică a litoralului mediteranian al Africei, la Port-Liate în Maroc, cât şi la extremitatea sudică a Mării Roşii, la Aden, adică la cele două capete ale drumului maritim, care duce din Oceanul Atlantic, prin Gibraltar, Marea Mediterană, Canalul de Suez, Marea Roşie, spre Indii. Dar bazele americane pe litoralul african, afară de importanţa lor strategică ca atare, servesc ca puncte de plecare ale infiltraţiunii americane în Egipt.

Statele Unite încearcă să cucerească toate acele poziţii pe care Anglia este nevoită să le părăsească.

In Egipt şi în Sudan, U.S.A. caută să folosească pentru scopurile sale strict egoiste, larga mişcare a masselor populare de eliberare naţională, al cărei obiect principal imediat este isgonirea imperialiştilor britanici—tradiţionalii reprezentanţi ai agresiunii straine în aceste ţări.

Aceiaşi politică o manifestă Statele Unite şi faţă de Franţa, căreia în schimbul dolarilor i se pretinde să practice în imperiul ei colonial politica porţilor deschise, ceeace înseamnă, de fapt, părăsirea de către Franţa a poziţiilor ei în colonii, în favoarea capitalului american.

Statele Unite încearcă să se infiltreze în Africa şi prin mijlocirea Italiei. Recrudescenţa tendinţelor imperialiste în Italia n'ar fi posibilă, dacă ele n'ar fi alimentate cu speranţe din partea americanilor. Statele Unite n'ar avea nimic împotriva unei reveniri a Italiei în Africa, făcută sub ocrotirea şi controlul lor, deoarece însuşi „metropola" italiană, nu este astăzi, datorită poziţiilor chee ocupate de capitalul american în economia Italiei, mult mai mult decât un fel de colonie americană.

Expansiunea americană este fără îndoială determinată de schimbarea raportului de forţe dintre marile state imperialiste, în speţă, dintre Anglia şi U. S. A. In timp ce greutăţile economice încercate de Anglia după războiu, o împiedică să reia pătrunderea sa economică în Africa, capitalismul monopolist american, a cărui capacitate de producţie a crescut în timpul războiului cu 4 la sută, este în căutare de noui pieţe de desfacere de mărfuri şi capital. Africa, cu bogăţiile şi posibilităţile ei, a devenit un punct de atracţie deosebit de interesant pentru expansiunea economică a Statelor Unite. Trusturile americane petrolifere şi în special Standard-Oil, devin tot mai active în Egipt, înlocuind din ce în ce mai mult pe concurenţii lor englezi: „Oil Field" şi „Shell". Companiile petrolifere americane au obţinut concesii importante şi în Abisinia.

Un tablou asemănător se observă şi în Africa de Sud. Această ţară a fost până la războiu unul din cei mai buni clienţi ai Angliei. Exportul englez în Africa de Sud reprezenta o sumă de 165 milioane dolari anual, din care două treimi era plătită în aur. Azi, Africa de Sud caută ea însăşi cumpărători pentru mărfurile ei. Şi cel mai bun client s'a dovedit a fi Statele Unite. Odată cu comerţul exterior, trece din mâini britanice în mâini americane şi exploatarea bogăţiilor naturale ale ţării.

La cele două extremităţi ale continentului african se dă o luptă aşezită între poziţiile

INFORMAȚIUNI

Măsuri pentru buna distribuire a ziarelor prin P. T. T.

Sesizându-se de numeroasele reclamațiuni privitoare la defectuozitatea cu care se face distribuția ziarelor abonaților prin P. T. T., Direcția Generală P. T. T., a dat dispoziții diriginților de oficii să ia măsuri speciale pentru organizarea unui serviciu de control care să aibă sarcina de a supraveghea distribuția ziarelor.

Dându-se drept soră de ocrotire, o tânără se introduce într'un salon al spitalului Sf. Spiridon, de unde fură mai multe obiecte

A fost deferită Parchetului Tribunalului Iași, tânăra Georgeta Dubinciuc din Iași str. Gheorghiu 3, care se face vinovată de furt.

Dându-se drept „soră de ocrotire", susnumita după ce a indus în eroare personalul de serviciu, s'a introdus într'un salon al spitalului Central „Sf. Spiridon" de unde a furat o servietă aparținând d-rei Geta Dumitriu studentă în medicină, precum și mai multe obiecte proprietatea spitalului.

Arestarea autorilor unui furt de grâu

Organele polițienești au arestat pe Gh. Petre, paznic la Ocolul Agricol Tg. Frumos și Const. Rus.

Într'una din nopțile trecute, cei doi s'au introdus prin spargere în magazia Ocolului Agricol Tg. Frumos de unde au furat 500 kgr. grâu.

Funcționari trimiși în judecata Comisiei de Disciplină

Au fost trimiși în judecata Comisiei de disciplină de pe lângă Insp. P.T.T. Iași următorii:

Guzgan și C. Parfenie fiecare la Oficiul P.T.T. Bogdănești pentru sustragere și specule cu fabricate C.A.M., Toma Iordache fost diriginte al Oficiului P.T.T. Pașcani pentru nejustificarea sumei de lei 18.616 lei din cassa Oficiului.

Retragere

A fost pus în retragere la cerere, pentru aranjarea drepturilor la pensie N. Parpalu, controlor la Oficiul P. T. T. Iași.

Pensionari ieșeni chemați la Comisia de revizuire

Următorii pensionari sunt citați pentru termenul de 31 August 1948 orele 16.

Axinte Maria, Ion Creangă 63, Rollea C. Natalia, Eternitate 35, Elian Ilie, Berthelot 1 bis. Zippa Ortansa, Ornescu 1, Horja Elisabeta, comuna Andrieșeni, Bart Agaia Berăria Veche 14, Tărtău Ioan, G-ral Cernat 18, Costin Maria, Sf. Gheorghe 1, Scutaru M. Ion, Calea Galații 28, A. Elenei Th., Podgoria 16, Gheorghiu Steiiana, Crucei 100, Leon Elena, Comănescu 18, Laurescu Ion, Ipsilante 48, Ionescu Natalia, Filimon Sârbu 26, Burada Adriana, Păcurari 107, Scurtu Ioan, Silvestru 2, Stoica Vera Ponora 2, Ocneanu D-tru, Tudor Vladimirescu 20, Zaharia Gh., Vasilescu Vasile 49, Chirica Hermina, Șoseaua Galata 14, Balan Scarlat, Deliu 1, Bălănescu Gh. Șos. Păcurari 28 bis, Sion Gliceria, Uzinei 59, Tibic Elena Varlanta Uzinei 5, Bujnescu N-lai, Ciurchi 5.

Procopovici Fabiana, Ralet 12, Chioru Gh. Aneta, Dăncinescu 8, Gugleș Ecaterina, V. Alexandri 9, Bejenaru D. Eleonora, Călărași 20, Bejenaru D., Călărași 20, Poni V. Lucia, Cogălniceanu 7 bis, Antoniu Vasile, Păcurari 38, Damian Maria, Filimon Sârbu 26, Țuțuianu Ana, V. Lupu 34, Filip Neculai, Hotin 33, Zabulică Gh. Lozonschi 9, Harnagia Mihai, Zugravi 36, Ionescu Emilia, Moara de Vânt 29, Chirica Eugenia, G-ral Tarnovschi 66, Georgescu Agripina, Gusti 6, Bârsan Tasia, Clopotari 4, Baltatu Dumitru, Țepeș Vodă 15, Fasolă Maria, Șos. Națională 172, Moraru Neculai, Smeu 4, Teofănescu Aristotel, Gh. Dimitrov 101, Hotnog Maria, Spancioc 14, Enache Alecu, Stejar 50, Turcanu Antoneag, Turculeț Vasile, Șos. Națională 37, Rotaru V. Gh. Zlataust 7, Constantinescu Ruxanda, Bălcescu 6, Silimon Profira, Vânători 7, Soancă Catinca, Macedoniei 4, Anton V. Elena, Decebal 5, Polcovnicu Cornelia, Sf. Haralambie 17; Munteanu Vasile Șipoțel 36; Pavelescu Gh., Simion Bărnuțiu 65; Nistor Aglaia, Mutu 10; Pintilie Casandra, Moara de Vânt 21; Ștefăniu Ecaterina, Pădure 10; Petrovanu Zenia, Hotin 4; Dămăceanu Simion, Pacurari 160; Stâncescu Virgil, Sirărie 105; Hâncu Maria, Dorojincă 9; Armbresler Mina, Șos. Păcurari 63; Gliga Lucia, Hotin 40; Rusovici Zenobia, Moara de Vânt 45; Cojocea Gh, Tătărași 30; Morariu Ana, Ionescu 2; Gheorghiu Profira, Păcurari 71; Ionescu Olimpia, Cogălniceanu 2; Timofte Ștefan, Crucii 4; Ionescu Gh., Verdeș 1; Marcu Vasile, Săulescu 29.

— Secția Profesională a U.N.S.R-ului anunță continuarea cursurilor începute de către studenți pentru buna pregătire a elevilor corigenți și candidați la examenele de admitere în Facultăți. Toți elevii care au a-și da astfel de examene, sunt rugați a cerceta programul acestor cursuri la U.A.E.R. la Lic. Internat și la Liceul Comercial.

Condamnarea unui agricultor din Iași care s'a sustras obligațiunii de predare a cotei de cereale

Instanța de Sabotaj de pe lângă Tribunalul local în completul d-lor magistrat Th. Petruc președinte, C. Smarandache și Radu Pricop asesori populari, Mircea M. Serion, procuror și I. Andronic grefier a pronunțat următoarele condamnări;

Ion Cuciureanu agricultor din comuna Vânători (jud. Iași) a fost condamnat la o lună închisoare. Susnumitul treerând grâu la batoza din comuna Vânători a sustras cantitea de 385 kgr. grâu pe care a ascuns-o cu scopul de a se sustrage obligației de predare a cotei de cereale.

— Nicolae Holmoc, comerciant de Iași strada Pintilie 146 a fost condamnat la 5 mii lei amendă corecțională, cheltueli de judecată, onorar de avocat și cheltueli penale pentru că n'a afișat lista de prețuri în magazinul său.

Dl. avocat *Beno Marcus* s'a mutat în localitate și a reluat consultațiile în str. Alexandri 5, între 7-9 seara.

Se treeră aurul ogoarelor

[Continuare din pagina I-a]

borderourile se face analiza cerealelor și se cercetează greutatea hectolitrică.

Apoi, sacii sunt urcați pe decima!.

Se cântărește acum grâul lui Luchian Samoilă din Dumești. Samoilă e cu ochii țintă pe cântar. Îi șoptise la plecare crâșmarul că la magazie, cântarul e cu „potriveală" de dinainte.

Și ca să știe și el pe ce e stăpân, Samoilă mai cântărise de vreo trei ori grâul înainte de a-l aduce la magazie.]

— 180 odată. E bade Luchiene!

Lui Samoilă nici că-i venea a crede. Taman atâta aflase și el.

— „Așa e, cântăreala-i cinstită — a răspuns strigând Samoilă. Luchian Samoilă a prins a-și înjuga boulenii.

— Multe treburi ne așteaptă și ziua-i doar cât o clipită".

Un om i-a strigat din pragul magaziei.

— „Ești mulțumit Luchiene?"

— „Mulțumit. Și cum n'aș fi. Iacă de pe două pogoane am dat la colectare 180 și mi-a mai rămas și mie încă de patru ori pe atâta."

Luchian Samoilă a făcut roată bicișca deasupra cailor și-a pornit-o cu grabă spre casă.

Munca desfășurată pe aria de la Popești

Dela Podul Ioaie am urcat dealul Obrigenilor și am coborât apoi într'o goană până la Popești.

Tocmai în partea opusă a satului pe mâna stângă se întindea aria care se pierdea în perdeaua de praf și pleavă.

Duduitul batozei se auzea până hăt departe. Munca era în toiu și se lăcea cu mare chibzuială.

Datorită unei bune îndrumări a organizației de bază PMR, aici s'au luat din vreme toate măsurile necesare unei bune paze a ariilor.

Paza este făcută de către oameni cinstiți și săraci. În fiecare noapte un alt membru de partid face de serviciu supraveghind ca paznicul să-și facă datoria.

Deasemeni, în jurul clăilor au fost pregătite butoaie cu suficiente cantități de apă în vederea prevenirii incendiilor.

Ca urmare a unei bune organizări a muncii, la Popești numai până la 23 August s'au treerat 178 ha. grâu și s'a colectat din cota obligatorie 31480 kgr.

La Mădârjac treaba merge bine..

Mai bine merg treburile însă la Mădârjac.

Pe arie am găsit în afara delegatului și pe Vasile P. Bazilă secretarul organizației de Partid Mădârjac și pe Ion Mutrescu secretarul organizației de bază.

Organizația de Partid de aici a reușit să mobilizeze pe îndrumători care aduc un aport important în ceeace privește asigurarea bunului mers al treerișului.

Astfel, la aria din Mădârjac munca nu contenește nici noaptea.

În frunte cu îndrumătorii de Partid oamenii care sunt la rând la treerat, vin la arie încă de pe la mierul nopții.

Noaptea la lumina lunii, se cară lemnele necesare alimentării locomobilei, se aranjează clăile cât mai aproape de batoză și se face revizia mașinei.

Astfel că de cum se crapă numai de ziuă și până înoptează de-abinelea batoza funcționează fără întrerupere.

Deasemeni, — și în ceeace privește paza ariilor, și protecția lor împotriva ploilor, incendiilor sau șoarecilor s'au luat aici măsuri bune.

Sub îndrumarea organizației de Partid oamenii lucrează cu spor

Oamenii care muncesc la mașină au fost aleși dintre cei mai vrednici.

Sub arșița dogoritoare, munca cunoaște aceiași intensitate ca și în zorii răcoroși ai dimineții.

Acum se treeră grâul lui Gh. Șerbănescu om sărac cu capul alb. Sus, pe batoză Gh. Șerbănescu nu mai prididește, muncind cu hărnicie ca vălar. De la cae, snopii merg din mână în mână până la nevasta lui Șerbanescu care cu mișcări repezi le taie legătoarea trecându-le în mâna valarului.

Valțurile batozei înghit hulpav snopii, treerând pâinea noastră de toate zilele.

Mereu se îndeamnă unul pe altul: mai repede, mai repede, căci nu-i vreme de opreala.

Am avut parte de rod bun

De la cântatul de douspe al cucoșilor Gh. Șerbănescu e în picioare cu nevasta-sa. Mai întâi au dat ajutor altora, acum sunt și ei ajutați să-și treere grâul.

O cină Șerbănescu s'a îndreptat din șale, a luat un pumn de spice trecându-i între palmele bătătorite.

— *„Am avut parte de rod bun. Une coiea aur curat. Și bătrânul țăran își numără boabele aurii dintr'o palmă în alta.*

— *„Dar de colectări ce spui moșule —i-a iscodit cineva. Gh. Șerbănescu își trecu odată cotul peste fruntea îmbrobonată, se apleacă iar continuând să îndoape grâul în batoză. Și odată a ridicat privirea spre noi.*

— *„Oameni buni, cum îs eu de bătrân și cât mă duce pe mine mintea, apoi eu îmi dau cu gândul că, cu dreaptă chibzuială a gândit guvernul c Partidul să facă colectările. Bunăoară cel ce puțin are dă puțin sau de loc, cel ce mai mult are tot mai mult dă: așa că legea otasta a colectărilor mai mult apasă pe seama chiaburilor și mai puțin pe cei săraci.*

Gh. Șerbănescu ar mai fi vorbit ei de unele și de alele, dar odată i-o tăie Gh. Aiancăi.

— *„Și apoi treaba e așa. Că de cât să încapă cereala pe mâna speculanților, mai bine o dăm la Stat că doar Statu ista tot noi suntem. Și apoi se pune în siguranță pâinea pentru frații noștri din fabrici. Noi le dăm lor pâinea iar ei ne fac uneltele fără de care nu putem munci.*

Toată lumea se mișcă cu grabă și-i dau zor cu treeratul.

Astfel, s'au treerat până eri 414 ha. grâu, predându-se 12850 kgr. din cota obligatorie. Și aici ca și la Popești cu sprijinul și sub îndrumarea organizației de Partid comisiunile comunale se străduesc să atingă și să depășească chiar planul.

Deasemeni, la Storneștl și la Harpășești, acolo unde munca s'a dus cu pricepere în cursul zilei de eri s'au treerat ultimile arii.

La Sinești treeratul merge mai slab

Nu la fel se poate vorbi însă de comisiunea și de felul cum se muncește la Sinești.

Din lipsa de răspundere a delegatului tractorul care pornește batoza se defectează mereu împiedicând astfel munca.

Dar chiar atunci când mașina e în bună stare de funcțiune, nu se treeră.

Așa s'a întâmplat că deși mașina putea treera încă de Sâmbătă seara, sătenii nu au venit la arie decât Luni pe la prânz.

Se pare că fostul legionar Gh. Munteanu și chiaburul Coreea își fac de lucru.

Faptul dovedește lipsă de vigilență din partea organizației de Partid, care n'a știut să demaște la timp uneltirile chiaburimii dușmănoase intereselor țărănimii muncitoare. Deasemeni, îndrumătorii de Partid n'au dus suficientă muncă de lămurire și îndrumare în mijlocul sătenilor nevoiași. În com. Sinești trebue să se ia urgente măsuri în vederea asigurării funcționării neîntrerupte a batozei, în vederea lichidării tuturor lipsurilor.

Desmiriștitul ca și celelalte lucruri legate de însămânțările de toamnă trebuesc începute fără întârziere, ținând seama că anul acesta urmează să se însămânțeze de două ori pe atât cât anul trecut.

După terminarea treerișului o seama de tractoare folosite azi la batoze, vor ușura arăturile de toamnă și vor accelera lucrările.

De aceia o sarcină generală a întregii țărănimi muncitoare este aceia de a grăbi îndeplinirea în cele mai bune condițiuni a treerișului și colectărilor.

FEDERAȚIA MESERIAȘILOR,
Centrul Județean Iași
COMUNICAT

În urma terminării operațiunilor de impunere asupra taxelor Sanitare, în perfectă colaborare și înțelegere între Org. Sanitare și repreznetanții Federației fixându-se taxele sanitare juste după puterea de plată a fiecărui meseriaș, pe această cale meșteșugărimea organizată din localitate și județ este insistent rugată a achita cel puțin taxa pe o jumătate de an, cunoscând că pentru acei meseriași care se vor sustrage dela plată, se va proceda la retragerea autorizației sanitare, închiderea atelierului și darea în judecată.

Comitetul Județean FGMR Iași

Federația Meseriașilor, Centrul Județean Iași
Str. Lăpușneanu 43

CONVOCARE

Se convoacă în ședință plenară Comitetele Asociațiunilor profesionale din localitate și județ pentru Miercuri 25 August crt. orele 6.30 seara la sala mare a Federației.

Dat fiind importanța ordinei de zi, comitetele sunt insistent rugate a fi prezente.

Președinte *Gebac Const.*
Secretar General,
Mișcovici Melania

ETA BLUMENFELD
IANCU SOLOMOVICI
logodiți
Iași, August 1948
în locul oricărei alte înștiințări

ANUNȚ

Primăria Municipiului Iași aduce la cunoștința persoanelor care au cumpărat locuri de morminte pe timp limitat — 7 sau 30 ani — în cimitirile din cuprinsul orașului Iași, că sunt obligați să le răscumpere, la expirarea termenului.

Cei ce nu se vor conforma, sunt expuși să-și piardă locurile, întrucât Primăria neavând unde să-și extindă cimitirile, este nevoită să le vândă altora.

Indurerata Maria Lăzărescu soră, anunță cu profundă durere încetarea din viață a scumpului ei frate

Eduard Lăzărescu

fost primar al orașului Iași

Încetat din viață în ziua de 23 August, înmormântarea va avea loc Joi 26 Aug. ora 4 la Cimitirul Eternitatea unde se află depus corpul.

Desființarea carnetelor de băuturi spirtoase la debitele cu amănuntul

Se înființează un registru special

Ministerul de finanțe, a dat următorul comunicat:

Se aduce la cunoștință debitanților de băuturi spirtoase, cu amănuntul, că Ad-ția Comercială M. A. T. a dispus înlocuirea actualilor carnete de băuturi spirtoase, prin „Registrul Mod. P. de înscrierea bărturilor intrate și date în consumație la debitanți".

Aceste noui registre se vor procura, contra cost, prin organele Ad-ției Financiare respective.

Debitanții sunt obligați să țină la curent toate înregistrările prevăzute în acest registru și în special să treacă în seara fiecărei zile cantitățile globale de băuturile vândute în cursul zilei.

Debitanții la cari se va constata că nu țin la curent operațiile în acest registru, vor fi sancționați foarte aspru și conform legii M. A. T. li se va ridica și brevetul de licență.

DOCTOR
S. A. DAVID
Boli Interne și de COPII, BOLI DE FEMEI
Venerice, Sifilis
Blenoragia vindecă radical în 9 ore. (penicilină)
Iași. Str. Costache Negri 5
(colț Elena Doamna)
Cons. 8—12 dim. și 2—9 seara

Vânzători de ziare
Se angajează în condițiuni avantajoase
Citiți OPINIA

nestabile, dar încă puternice, ale imperialismului englez și noile poziții pe care imperialismul le cucerește cu tot mai multă cutezanță, urmărind să distrugă barierele preferențiale imperiale, baza comerțului exterior englez și a existenței însăși a imperiului colonial britanic.

America a monopolizat comerțul african al minereului de Uranium. Colonia belgiană Congo cu bogatele ei resurse în acest minereu strategic este obiectul unei atenții deosebite a imperialismului american. New - York - Herald Tribune a publicat anul trecut un articol al unui redactor al său în care se spunea fără jenă și ocoluri: Congo Belgian cu imensele sale bogății în minereuri de Uranium va trebui cu siguranță să fie ocupat de noi".

Aceeași soartă e rezervă, probabil, imperialiștii americani și imperiului colonial francez, unde „colaborarea" franco-americană capătă proporții tot mai impresionante. „Humanité" afirmă pe bună dreptate că independența națională a Franței este grav amenințată".

În expansiunea sa în Africa, imperialismul american merge pe aceleași drumuri bătătorite pe care au mers toate imperialismele în cursul secolului XIX. Mai întâi împrumuturi pentru „desvoltarea" economiei locale, apoi aservirea economică și însfârșit totala înrobire și jefuire colonială fără scrupule și fără pretexte.

Dar atacând continentul african, cu momeala dolarului în mână, noui pretendenți la un loc sub soarele african, uită că popoarele acestui continent au parcurs în ultima sută de ani și mai cu seamă în ultimii ani, un drum imens, în ceeace privește deșteptarea conștiinței lor naționale. „Aceste popoare—scrie „Times"—și-au însușit multe noțiuni prețioase și au abandonat multe iluzii".

În Africa, războiul care s'a terminat prin victoria asupra fascismului, a epurat într'o mare măsură atmosfera politică. Africa se trezește dintr'un somn lung și greu. Și se înșeală amarnic acei care cred că ea se trezește pentru a schimba lanțurile unei robii cu lanțurile alteia.

Oficiul local de turism Iași
organizează **o excursie** la mare
pentru zilele de 27—31 August 1948

Plecarea din Iași va avea loc VINERI 28 AUGUST orele 23.35 cu vagon special. Sosirea la Constanța SÂMBĂTĂ 28 AUGUST orele 13.12. Plecarea din Constanța LUNI orele 13.32. Reîntoarcerea la Iași, MARȚI 31 AUGUST orele 6,05.

Informații și înscrieri la Oficiul Local de Turism str. Lăpușneanu 15, până Joi 26 August ora 13. Locurile sunt limitate.

Prețul unui loc este de lei 1558.

MAGAZINUL POPULAR
STR. LĂPUȘNEANU Nr 44
anunță că a primit și desface pe puncte:
15o m. Dublure, 190 m. Atică, 150 m. Stofe art. 4849|70, 38o m. Finete, 43 m. Bgnita, Deasemenea Sbir (molton) Muncitorul etc.

GRĂDINA POMUL VERDE
I. K. U. F. - IAȘI
Prezintă în ziua de Miercuri 25 August 1948 orele 8,30 seara
Un spectacol idiș închinat marelui scriitor
SALOM ALECHEM
cu piesele:
MENSCHEN
ȘI
MOZEL-TOV
CU ȘIFRE GOLDENBERG
Și întreg ansamblul. Biletele la agenția Barasch.
Prețurile locurilor: 80, 60, 40, 20 lei plus taxele legale

ULTIMA ORA

Inchiderea consulatelor sovietice din New-York şi San-Francisco

Schimbul de note între Ambasada Sovietică din Washington şi Departamentul de Stat american

MOSCOVA 25 (Rador). — Tass transmite: După cum au anunţat ziarele, la 11 August, dl. Molotov, ministrul Afacerilor Străine al U.R.S.S. a transmis guvernului Statelor Unite, prin intermedlul d-lui Smith, ambasadorul Statelor Unite la Moscova, protestul guvernului sovietic, cerând anchetarea şi pedepsirea celor implicaţi în răpirea cu complicitatea autorităţilor americane, a cetăţenilor sovietici, profesorii Kasyenkina şi Samarin, cu familia lor.

In afară de aceasta, ambasada sovietică dela Washington a înaintat un protest în legătură cu acest caz, la 9 August şi un alt protest la 14 August, în legătură cu invadarea sediului Consulatului sovietic dela New-York, de către poliţia americană.

La, 19 August, Departamentul de Stat american a trimis ambasadei sovietice de la Washington o notă de răspuns cu privire la declaraţiile susamintite ale guvernului sovietic şi ale ambasadei Uniunlunii Sovietice dela Washington.

Nota Departamentului de de Stat din 19 August, declară că acuzaţiile aduse de U.R.S.S. sunt neîntemeiate şi conţineau termeni violenţi împotriva reprezentanţilor oficiali ai guvernului sovietic.

Ca răspuns la nota Departamentului de Stat, ambasada Uniunii Sovietice la Washington a transmis Departamentului de Stat, în numele guvernului sovietic o notă cu următorul conţinut:

Răspunzând la nota din 19 August a Departamentului de Stat american cu privire la cazul Kasyenkinei şi a lui Samarin, ambasada Uniunii Sovietice declară că guvernul sovietic consideră afirmaţiile conţinute în nota susamintită ca neîntemeiate şi necorespunzătoare faptelor.

Neţinând seama de faptele prezentate în declaraţiile guvernului sovietic şi ale reprezentanţilor săi, nota Departamentului de Stat, departe de a înlesni clarificarea aspectelor nelămurite ale răpirii Kasyenkinei şi a lui Samarin şi a soţiei şi celor trei copii ai acestuia, nu face decât să împiedice lămurirea acestui caz şi a participării la această acţiune a anumitori indivizi şi organizaţii.

Guvernul Uniunii Sovietice respinge apoi declaraţiile neîntemeiate facută de Departamentul de Stat cu privire la reprezentanţii oficiali ai guvernului sovietic şi consideră că acţiunile şi declaraţiile guvernului sovietic şi ale reprezentanţilor săi oficiali din Statele Unite în legătură cu capul Kasyenkinei şi a lui Samarin sunt întru totul conforme cu interesele legitime ale Uniunii Sovietice în ce priveşte apărarea cetăţenilor săi de încălcarea criminală a libertăţii şi drepturile lor civile.

Guvernul Statelor Unite dispune de suficiente date, inclusiv acelea arătate în notele ambasadei sovietice din 9 şi 14 August în declaraţia Ministerului Afacerilor Străine al U. R. S. S. din 19 August, care confirmă faptul răpirii Kasyenkinei şi a lui Samarin, al participării la a c e a s t ă a c ţ i u n e a organizaţiei banditeşti a Gărzii Albe „Fundaţia Tolstoi" şi a legăturii care există între acest caz şi Biroul Federal de Investigaţii al Statelor Unite.

Cât priveşte pe Kasyenkina, atât scrisoarea ei din 5 August dela „Ferma Reed" trimisă consulului general Lamokin, cât şi scrisoarea ei către rudele sale, din 10 Iunie crt. (fotocopiile cărora au fost puse la dispoziţia Departamentului de Stat, la cererea sa), precum şi declaraţia pe care a făcut-o în mod liber la conferinţa de presă din 7 August, declaraţie în care a descris cum a fost răpită, toate acestea dovedesc suficient caracterul neverosimil al aserţiunilor care susţin contrariul.

Intrucât Kasyenkina este ţinută în spital, având un regim de adevărată închisoare şi întrucât reprezentanţilor sovietici nu li se permite să comunice cu ea în mod liber, declaraţiile care îi sunt atribuite nu pot fi considerate ca demne de încredere, mai ales având în vedere starea gravă a sănătăţii ei.

Pe de altă parte, nota Departamentului de Stat din 19 Argust confirmă că chiar în primele zile după depoziţie, Samarin se găsea la sediul Biroului Federal de investigaţii dela New-York.

Incă dela 10 August, Mullins, inspector din New-York a declarat consulului sovietic dela New-York, cu prilejul unei vizite la consulat, că Samarin se află „sub protecţia guvernului Statelor Unite şi Biroului Federal de investigaţii".

Totuşi, guvernul sovietic nu a putut nici până astăzi să obţină vreo informaţie asupra lui Samarin şi a familiei sale.

Date fiind cele de mai sus, guvernul sovietic îşi reafirmă punctul său de vedere şi cererile formulate sus amintite.

In ce priveşte acuzaţiile aduse de Departamentul de Stat împotriva lui Lomakin, consulul general al U. R. S. S. la New-York, guvernul sovietic respinge aceste acuzaţii ca fiind absolut neîntemeiate.

Având în vedere toate cele de mai sus, guvernul sovietic declară că, în Statele Unite ale Americei a fost creiată în ultimul timp o situaţie care face imposibilă exercitarea normală de către consulii sovietici din Statele Unite a îndatoririlor lor.

Reiese din nota Departamentului de Stat din 19 August că guvernul Statelor Unite nu numai că nu intenţionează să pună capăt acţiunilor autorităţilor americane care creiază o asemenea situaţie. mergând, cum a fost cazul la 12 August, până la invadarea sediului Consulatului sovietic din New-York de către poliţia americană, ci dimpotrivă, caută să justifice asemenea violări flagrante.

In faţa acestei situaţii guvernul Uniunii Sovietice a hotărît următoarele:

A) Să închidă imediat ambele consulate sovietice din Statele Unite: cel dela New-York şi cel de la San Francisco.

B) Să considere consulatul Statelor Unite dela Wladiwostok ca urmând să fie imediat închis, în conformitate cu principiul reciprocităţii şi să considere, din aceleaşi motive, că acordul încheiat între guvernul Uniunii Sovietice şi guvernul Statelor-Unite cu privire la deschiderea unui consulat al Statelor-Unite la Leningrad, şi-a pierdut valabilitatea.

Prima femeie mecanic pe ţară

a fost instalată la Uzina Electrică din localitate

In cursul zilei de Luni 23 August crt- muncitoarea Elena Postolache a fost instalată în postul de ajutor mecanic la Uzina Electrică din localitate.

Elena Postolache va deservi cel mai mare motor „Diesel" al Uzinei cu o capacitate de 2800 H. P.

Elena Postolache este prima femeie pe ţară care a fost înaintată într'un asemenea post.

Inainte ca a funcţionat la aceiaş secţie în calitate de ungitoare de maşini.

Prin sârguinţa şi priceperea ei, cu concursul organizaţiei de Partid care i-a dat posibilitatea să-şi ridice nivelul politic, ideologic şi a stimulat-o, Elena Postolache a reuşit să deprindă meseria de ajutor-mecanic.

Femeia mecanic şi-a luat angajamentul în faţa tovarăşilor ei de muncă de a face faţă cu succes noii munci şi să se străduie în permanenţă pentru a-şi desăvârşi cunoştinţele, astfel încât în scurt timp să obţină titlul de mecanic prim.

Informaţiuni

BUCUREŞTI 25 (Agerpres). — Morile din toata ţara au primit programul de măciniş privind recolta 1948-1949.

Acest program urmează a fi îndeplinit şi comunicat Centralei Industriale a Morilor.

BUCUREŞTI 25 (Agerpres) Decanatul Facultăţii de Ştiinţe Comerciale din Bucureşti, aduce la cunoştinţa studenţilor că inscrierile la examenele din sesiunea de toamnă încep la 1 Septembrie 1948

Examenele încep în ziua de 15 Septembrie. Inscrierile la examenul admitere în anul I încep la 20 Septembrie şi se termină la 5 Octombrie.

Citiţi „OPINIA"

Burse şi ajutoare pentru studenţii ieşeni

In urma hotărîrilor Ministerului Invăţământului Public se vor distribui anul acesta prin Centrul Universitar de Asistenţă Iaşi 1500 burse pentru studenţi. Bursele se vor acorda după criteriile stabilite de Minister.

De asemeni Ministerul a mai acordat o însemnată sumă de bani pentru a se împărţi ajutoare pentru îmbrăcăminte studenţilor săraci şi medicamente studenţilor bolnavi.

Creştere vertiginoasă a preţurilor în India

BOMBAY 25 (Rador).— Costul general al vieţii s'a ridicat din Iunie cu 300 la sută la Bombay, cu 301 la Chalapur şi cu 400.62 la sută la Djalgoangu, faţă de preţurile de dinainte de războiu.

Preţurile înregistrate în prezent sunt cele mai ridicate cunoscute până acum în India.

Preţul alimentelor la Bombay s'a ridicat cu 352 la sută, iar costul combustibilului şi al curentului electric s'a ridicat cu 350 la sută.

DE VANZARE una maşină de scris Marca „Mercedes Prima" absolut nouă şi o bicicletă bărbătească, în bună stare.

Doritorii se vor adresa în str. Gh. Dimitrov Nr. 152 la etaj.

Data examenului de admitere la Facultatea de Ştiinţe din Iaşi

Materia cerută pentru concurs.— Când are loc sesiunea examenelor

Potrivit hotărîrii luată de către Ministerul Invăţământului Public, decanatul Facultăţii de Ştiinţe din Iaşi a decis ca examenele de admitere în anul I să aibă loc între 1 şi 6 Octombrie crt.

In ce priveşte materiile din care candidaţii vor fi examinaţi s'a stabilit că cei ce se vor prezenta la secţia Matematici vor trebui să cunoască Matematicile predate în cursul superior de liceu. Pentru cei ce se înscriu la secţiile de Fizico-chimice şi Şt. Naturale se cere materia obiectelor respective predată în cursul superior de liceu.

Pentru cei dela secţia Farmacie şi Ştiinţele Naturale şi Botanica, iar pentru cei dela Geografie şi cerc. Şt. Naturale şi Geografia. La examenul de admitere se pot prezenta şi bacalaureaţii comerciali. Sesiunea de examene din toamnă va începe la 15 Septembrie crt. şi va ţine până la 15 Octombrie crt.

Infiinţarea Centralei Industriale a energiei electrice

BUCUREŞTI 25 (Agerpres) — Printr'o decizie a Ministerului Industriei a fost înfiinţată Centrala Industrială a Energiei Electrice, cu sediul în Bucureşti.

Ea are ca scop conducerea şi controlul activităţii intreprinderilor industriale de producere, transport şi distribuţie a energiei electrice de către Stat, îndeplinind toate atribuţiunile Centralelor Industriale.

Apelul Partidului Comunist din Australia pentru ajutorarea poporului malayez

BOMBAY 25. (Rador) — Organul Partidului Comunist din Australia, „Tribune", face apel la toţi australienii iubitori de libertate, să ajute poporului din Malaya, pentru a dobândi independenţa sa naţională.

Intre altele, ziarul arată că capitaliştii australieni au făcut investiţii de peste 28 milioane de dolari în minele de cositor şi în plantaţiile de cauciuc din Malaya şi că aceasta explică dece presa reacţionară cheamă pe australieni să intervină în Malaya.

Explozii repetate la uzinele din zona britanică din Germania

BERLIN 25 (Rador).— Intemeindu-se pe surse demne de încredere, corespondentul din Düsseldorff al ziarului „Berliner Zeitung" declară că încă din 1948 s'au produs explozii repetate la uzinele de explozive din zona britanică de ocupaţie din Germania şi că aceste fapte s'au fost niciodată anunţate.

„Berliner Zeitung" scrie că la sfârşitul anului trecut şi la începutul acestui an, s'au produs la aceste uzine, în Vestfalia, cinci explozii, în urma cărora au fost ucise 11 persoane, iar alte 40 grav rănite.

ORA 12

„Guvernul actual din Grecia n'ar fi putut dura mult timp, dacă nu s'ar fi sprijinit pe armata americană de ocupaţie"

Declaraţiile unui fost ministru de interne american

NEW-YORK 25 (Rador) Fostul ministru de interne, ICKES, a criticat foarte sever, într'un articol apărut în New-York Post, „Armata Americană de ocupaţie" din Grecia, care sprijină „un rege şi o regină de origine germană".

Ickes a declarat:

„Eu sunt unul din americanii care plăteşte impozit şi care far vrea să ştie care va fi pe viitor politica noastră faţă de Grecia.

Noi am cheltuit o jumătate de miliard de dolari pentru a satisface pe majestăţile lor germane, ca să nu mai vorbim de bărcile de asalt, de vehiculele militare şi de enorma cantitate de muniţiuni trimise în Grecia.

Aş vrea să ştiu cât ar mai putea să ne coste aventura din Grecia şi cât timp ar mai putea dura?"

După ce a arătat că guvernul grec este aservit armatei de ocupaţie americane, Ickes a spus: „Guvernul actual din Grecia n'ar fi putut dura mult timp, dacă nu s'ar fi sprijinit pe armata americană de ocupaţie".

Importante instrucţiuni pentru magazinele de Stat

BUCUREŞTI 25 (Agerpres).—Autorităţile superioare au dispus ca în oraşele unde filialele magazinelor de stat corespund unei necesităţi economice locale, având un teren sănătos de activitate, verificat prin scriptele comerciale, acestea să fie transformate în magazine de stat autonome, cu caracter de centrală.

Magazinele centrale pot fiinţa, dacă necesităţile cer, în toate comunele urbane care prezintă un aspect economic capabil de a le susţine.

Cinema SIDOLI
prezintă în premieră
O superproducţie a studiourilor Mos-Film 1948
Arinca
cu L. Emilanţeva şi N. Comovalov
Muzică—Dragoste—Montare
Complectare:
Jurnal de actualităţi

CINEMA „PHOENIX"
prezintă cu începere de Miercuri 25 August şi în zilele următoare
Perla studiourilor sovietice
CIRCUL
cu V. Smirnov şi M. Orlowa
Viaţa zbuciumată a artiştilor de circ. Un film de la care nu trebue să lipsească nici un ieşan
Complectare cel mai recent Jornal de actualitate

BIBLIOTECA UNIVERSITĂȚII -IAȘI

ANUL 40 Nr. 588

ABONAMENTE

Lei 360 : : : : : : : 3 luni
„ 5.000 Intreprinderi, autorități pe un an

Atelierele tipografice
IAȘI, Str. ȘTEFAN CEL MARE 50-52

4 Pagini 4 Lei

OPINIA

ZIAR POPULAR COTIDIAN

Vineri 27 August 1948

Redacția
IAȘI, STR. ȘTEFAN cel MARE Nr. 52
Administrația
IAȘI, STR. CUZA VODA Nr. 50

TELEFOANE:
Redacția. . . . Nr. 1209 „ 1210
Administrația . . . „ 2042
Serv. de noapte. . . „ 2088

Director C. N. GHIULEA

Lupta pentru o producție de calitate

Citind în „Scânteia" apelul muncitorilor de la I. M. S.-Brașov care cheamă întreaga muncitorime la luptă pentru îmbunătățirea calitativă a producției, muncitorii și tehnicienii de la fabrica „Țesătura"-Iași, s'au întrunit în plenară discutând și hotărând la rândul lor să declanșeze o puternică acțiune pentru reducerea procentajului de deșeuri și fabricarea unor produse de calitate superioară.

Acest important angajament pe care oamenii muncii de la „Țesătura" și l-au asumat precum și alte lăudabile inițiative pornite de jos din sânul maselor, constituie o dovadă strălucită că după smulgerea principalelor mijloace de producție din ghiarele burgheziei exploatatoare și trecerea lor în proprietatea comună a întregului popor muncitor, o nouă atitudine față de muncă și față de avutul obștesc, net superioară, își face tot mai mult loc în conștiința muncitorilor.

Pretutindeni la chemarea și sub îndrumarea Partidului de avantgardă, oamenii muncii au pășit cu hotărâre la reorganizarea muncii pe baze mai sănătoase și luptă cu energie pentru lichidarea lipsurilor și slăbiciunilor inerente începutului, pentru perfecționarea sistemului de muncă și introducerea de noi inovații care să permită o serioasă creștere a productivității muncii.

Acțiunea pentru reducerea procentajului de deșeuri și pentru îmbunătățirea calității produselor care a țâșnit din mijlocul masselor de jos și cuprinde din ce în ce mai largi masse, ne desvăluie faptul că din ce în ce mai mult se desvoltă la muncitori spiritul luptei de clasă.

Muncitorii au înțeles azi, că după alungarea exploatatorilor, poporul muncitor este singurul stăpân al întreprinderilor naționalizate și ca atare în mod egal pe umerii fiecărui om al muncii trebue să apese răspunderea pentru întărirea și înflorirea întreprinderilor din care a fost desființată exploatarea omului de către om, pentru consolidarea și desvoltarea sectorului socialist industrial.

Acum când exploatatorii

LAURIAN ZAHARIA

(Continuare în pag. 2-a)

Populația orașului a primit cu bucurie scăderea prețurilor

Alimente din belșug în piețele de desfacere

Afluență la magazinele de Stat. — Primele aspecte culese pe teren

23 August dimineața. Îmbrăcați în straie de sărbătoare, oamenii muncii din fabrici și birouri se îndreptau pâlcuri-pâlcuri înspre centrul orașului. Se duceau să asculte, cuvântul Partidului Muncitoresc Român, Partidul care i-a îndrumat în munca și lupta lor, cu pricepere și fermitate.

Pe drum însă am aflat că printr'un Consiliu de Miniștri care a avut loc înainte cu o seară, s'a hotărât o masivă reducere de prețuri la o seamă de articole și fabricarea de pâine fără cartelă la prețuri accesibile.

Și atunci la bucuria de a sărbători, 4 ani dela eliberare, în Republica Populară Română, s'a adăugat o nouă bucurie; aceea a ridicării nivelului lor de trai, prin creșterea puterii de cumpărare.

Vestea cea mare

Inmănunchiați în grupuri, muncitori, funcționari, studenți, militari, cu gazete în mână, comentau cu fețele radiind de bucurie, evenimentul care a venit să le ușureze viața.

Un grup de muncitori strânși în jurul unui strungar dela Atelierele Nicolina, ascultă cu atenție textul comunicatului.

—„Mai citește-l odată tovarășe Vârlan, că nu i-am auzit începutul, se rugă Costachescu D., un alt muncitor de la At. Nicolina, care abia se apropiase de grup.

Și așa, strungarul Vârlan, a citit încă odată vestea că Guvernul, la propunerile Partidului, prețuind eforturile muncitorilor a redus iar prețurile.

Mulți dintre muncitori, nici n'au avut răbdare să asculte până la capăt știrea; cumpărau un ziar.

Cu o gazetă în mână muncitorul Mandachi, dela fabrica „23 August" a luat-o cu pași repezi înspre casă.

— „Incotro tovarășe?" la întrebat un prieten.

„Să duc vestea nevestii și să rând în nas băcanului și proprietarului din mahalaua mea, cu care urât mă certam din pricina zvonurilor ce le împrăștiau cu privire la o nouă „stabilizare", răspunsese grăbit Mandachi;

Intr'altă parte, în fața cinematografului Trianon, țesătoarea Dascălu Elena, decorată cu Ordinul Muncii se adresa unui grup de muncitoare dela "Țesătura".

— „Vedeți că mărind producția, am făcut-o numai spre binele nostru?

Și aceasta este numai un început continuă Elena Dascălu. Muncind cu mai mult spor, mărim și îmbunătățim producția, urmând drumul și sfaturile Partidului care ne

LEONTE SILVESTRU

(Continuare în pag. 3-a)

Să învățăm limba rusă!

Goethe spunea într'un loc că de atâtea ori ești om, câte limbi cunoști, iar Marx considera o limbă străină însușită ca un nou capital pe care omul îl poate fructifica pentru a-și ușura, îmbogăți și înfrumuseța viața.

Dacă problema se pune astfel cu toate limbile vii, un interes deosebit prezintă studiul limbii unui popor care în actualul moment istoric prin realizările sale pe tărâm economico-social, prin făurirea unei culturi noui, măreție, este inspiratorul întreget umanității.

Studiul limbii ruse înseamnă pentru fiii poporului nostru nu numai posibilitatea de a înlătura legăturile politice și economice cu Uniunea Sovietică, legături, care singure pot asigura independența și desvoltarea tinerei noastre Republici Populare.

Studiul limbii ruse înseamnă pentru Român nu numai putința de a ceti în orignal creatori de talia unui Pușkin, Lermontov, Maiakovschi, Tolstoi, Turghenev, Gorki.

Mai mult încă, cunoașterea limbii în care a scris Lenin și Stalin, oferă intelectualului român posibilitatea de a lua contact direct și nemijlocit cu tot ceeace gândirea sovietică, gândirea cea mai înaintată astăzi, făurește pe linia desăvârșirii omului, de a fructifica această gândire pe solul nostru, Studiul limbii ruse, indispensabil de altfel chiar numai pentru justa înțelegere a istoriei naționale care, cel puțin în ceeace privește ultimele două secole, reclamă o aprofundată cunoaștere a istoriei rusești, se impune poporului nostru ca o necesitate.

Cunoașterea gândirii și creației sovietice va avea repercursiuni mult mai adânci decât a avut în vremea cronicarilor cunoașterea culturii polone, a celei grecești, mai târziu, a culturii franceze în anii de glorie a generației patruzecioptiste.

Cunoașterea limbii ruse înseamnă cucerirea celor mai înaintate poziții ale științei și culturii, înseamnă revoluționarea culturii române, un salt dialectic ale cărui efecte vor fi uriașe.

Deaceea hotărîrea Ministerului Învățământului Public de a se introduce studiul limbii ruse din clasa IV-a elementară a fost primită cu o vie satisfacție de masele largi populare, convinse de necesitatea unei mai adânci asimilări a fenomenului sovietic.

Cadrele de profesori necesari învățământului limbii ruse sunt pregătite de Institutul Româno-Sovietic, de specialiști sovietici, buni cunoscători ai pedagogiei cele mai avansate.

Nu e suficient însă ca tinerele generații să-și însușească limba rusă și cultura sovietică.

Avem destui cărturari care, depe acum, dacă ar poseda această limbă, ar putea să folosească experiența și cuceririle culturii sovietice, pentru a ușura, îmbogăți și înfrumuseța viața poporului nostru.

Până acum nu s'a făcut nimic ca ei să poată învăța această limbă, să poată asi-

ION LUCREȚIU

(Continuare în pag. 2-a)

Toate unitățile A.F.S.M. din raza Inspectoratului Iași au terminat operațiunile de treeriș

— Producția medie prevăzută a fost depășită cu sută la sută

Printr'o temeinică planificare a muncii, toate unitățile A. F. S. M. cuprinse în raza Inspectoratului Iași, au reușit să termine în cele mai bune condițiuni operațiunile de treeriș a păioaselor.

După cum rezultă din datele obținute, media totală a producției prevăzută, a fost depășită cu sută la sută, la unele ferme reușindu-se să se recolteze până la 2000 kgr. grâu la hectar.

In vederea înlesnirii țăranilor muncitori de a scoate o producție de calitate, s'au dat dispoziții unităților A. F. S. M, ca în schimbul grâului comun, să se distribue sătenilor semințe selecționate și tratate.

Ședința plenară a școlii de îndrumare a corpului didactic

Zilele acestea a avut loc ședința plenară de închidere a școlii de îndrumare a corpului didactic. Ședința s'a desfășurat într'un cadru festiv în sala Teatrului Național.

Au luat cuvântul d-nii deputat C. Nicuță directorul școlii, responsabili seminarelor, și d-na prof. Știrbu, din partea direcției școalei, care a făcut un raport de activitate.

S'a subliniat cu această ocazie ajutorul de 114.000 lei acordat de Minister, acestei școli, pentru întreținerea a 100 învățători din mediul rural în timpul cursurilor.

După discuțiile la rapoarte a urmat un reușit festival artistic.

S'a relevat odată mai mult cu această ocazie solidaritatea dintre membrii corpului didactic de toate gradele și satisfacția acestora de a fi participat la cursurile de îndrumare politică ale acestei școli.

Refacerea cartierului muncitoresc Ilie Pintilie (fost Nicolina)

Străzi macadamizate; trotuare reparate. Alte lucrări în oraș efectuate de Primărie

Potrivit planului întocmit din timp de către Serviciul Drumuri și Poduri de pe lângă Primăria Municipiului Iași, — în vremea din urmă s'a lucrat cu deosebită intensitate la refacerea străzilor din cartierele muncitorești ale orașului.

Astfel, s'a dat atențiune specială cartierului Ilie Pintilie (fostă Nicolina), locuit în bună parte de muncitori ceferiști.

Strada Inginer Scutaru, care face legătura între strada Prof. Dr. Parhon și Atelierele CFR, a fost pavată cu macadam în proporție de 50 la sută. In aceiași proporție s'au refăcut cu bolovani trotuarele și rigolele.

La această lucrare, locuitorii din cartier au contribuit cu muncă voluntară. Deasemeni, au muncit voluntar un număr de 40 brigadieri utemiști.

Se proiectează plantarea de pomi în lungul zidului Atelierelor, — ceeace va înfrumuseța în chip deosebit această arteră de circulație.

Strada Atelierelor a fost complect pavată. Trotuarele acestei străzi, au fost deasemeni reparate.

Piața Atelierelor a fost pe deaintregul refăcută.

Strada Libertății a fost macadamizată. Astfel, legătura dintre Biserica Frumoasa și strada Ilie Pintilie, — ce fusese în ultimul timp aproape impracticabilă — se face acum în bune condițiuni.

Pe strada Gârlei s'a terminat macadamizarea cât și refacerea trotuarului, iar strada G. B. Ioan (fostă Carmen Sylva), a fost reparată cu bolovani.

Actualmente se mai lucrează la repararea următoarelor străzi din cartierul Ilie Pintilie: Dr. Tanzic, Blondelor, Brunetelor.

*

In afară de lucrările enumerate mai sus, Serviciul Drumuri și Poduri de pe lângă Primărie a mai refăcut în timpul din urmă strada Mareșal Malinovschi (fostă Palatului). Strada a fost repetruită cu bolovani, iar trotuarele au fost lucrate din beton pe ambele laturi.

La înălțarea liniei de tramvai pe această stradă, au muncit salariații ETACS-ului. La strada Mareșal Malinovschi s'au efectuat 8 mii metri patrați pavaj și 3 mii metri patrați trotuar.

Echipe volante lucrează la repararea străzilor Ștefan cel Mare și Cuza-Vodă.

Activitatea Serviciului Drumuri va fi extinsă treptat și în alte cartiere ale orașului.

Reportaj extern

Imagini din lumea dolarului

Germania. Italia. Argentina. Japonia

„Tehnicianul"

Helmut Wohltat, fostul consilier favorit al lui Hermann Goering și care a avut în Germania hitleristă direcția faimosului „plan de 4 ani" al reînarmării hitleriste, a fost ales de domnul Averell Harriman, ambasadorul planului Marshall, ca reprezentant al Bizontei în E.C.A. (Economic Cooperation Administration), titlul oficial al planului.

Wohltat s'a bucurat de toată încrederea lui Goering, care după ce i-a încredințat direcția înarmărilor, i-a făcut responzabilul planului de exploatare economică al Balcanilor.

Astăzi, Wohltat se bucură de aceeași încredere în ochii d-lui Harriman care l-a ales să reprezinte Germania în planul Marshall.

Cu asemenea reprezentanți nu este de mirare că fabricele de aspirină sau chinină explodează în Bizonia... ca și când ar fabrica obuze!

Ospitalitate

Argentina a autorizat deservirea în portul La Plata, a 18 norvegieni foști colaboraționiști cu germanii și criminali de război evadați din Norvegia. Ei au fost acceptați să stea în Argentina, în timp ce legația Norvegiei a declarat că nu va cere extrădarea lor.

Nu ar fi exclus ca ei să se întâlnească cu ospitaliera țară, cu cei cu care au colaborat direct!

Un nou Blum în Italia

Se știe ce dezastru a produs în cinematografia franceză acordul încheiat în cadrul planului Marshall între Blum-Byrnes, datorită căruia se dădea o lovitură de grație industriei de filme franceze.

Iată acum însă că și în Italia, studiourile Cinecitta, studiourile cele mai mari din Italia au fost date lui „20-th Century Fox" o companie de filme americane, în ciuda tuturor producătorilor și muncitorilor dela casele italiene de filme.

Acordul de cedare a casei Cinecitta a fost semnat tot în cadrul planului Marshall între Fox și guvernul de Gasperi.

Și în Japonia

„Japonia va deveni în cinci ani una din țările cu cele mai mari uzine din lume" a declarat Walter Chapiro de la marea firmă comerciaiă din New-York „Jesus Chapiro et Companie" după 6 luni de călătorie în Extremul Orient.

Mister Chapiro a subliniat că acesta este rezultatul politicei autorităților americane

(Continuare în pag. 2-a)

Ce este „Socialismul democratic"

de D. ZORIN

„Socialism democratic", așa denumesc leaderii laburiști de dreapta programul lor menit să salveze capitalismul în epoca celei mai mari ascuțiri a crizei sale generale.

Leaderii laburiști n'au fost niciodată socialiști. Ei au fost și sunt agenți ai burgheziei în mișcarea muncitorească și dacă sunt nevoiți să se acopere cu o mască de pretins socialism aceasta se datorează faptului că printre massele muncitoare din Anglia și din toată lumea aspirația către socialism devine tot mai pronunțată.

In 1920 Lenin scria că partidul laburist este un partid burghez până în măduva oaselor, „...căci deși este alcătuit din muncitori, este condus de reacționari, și încă din cei mai răi..." Mersul evenimentelor în ultimii ani a confirmat în întregime aprecierea că partidul laburist a fost și este un partid burghez.

Laburiștii guvernează Anglia pentru a treia oară. Primul guvern laburist din 1924 și al doilea din 1929 au guvernat împotriva intereselor proletariatului apărând interesele imperialismului britanic. In anii următori acestor guvernări, muncitorii au fost martorii dezertării în lagărul conservator a unui număr mare de șefi laburiști (Mac Donald, Snowden, Thomas).

Azi conducerea laburistă săvârșește o trădare și mai mișelească decât clica lui MacDonald, punându-se în serviciul și al imperialismului britanic și al celui american.

Axa întregii „teorii" a „socialismului democratic" este prea slăvirea democrației burgheze și lupta împotriva democrației socialiste.

Șefii laburiști au contestat dintotdeauna baza socialismului științific, teoria claselor și a luptei de clasă.

Apostolii „socialismului democratic" proclamă ideia că dreptul de vot desființează baza socială a luptei de clasă și divizarea societății în clase. Această teorie este susținută într'o țară în care 2.3 la sută din populație exploatează 66,3 la sută din averea națiunii, iar 66,7 la sută din populație stăpânește doar 4 la sută din bogăția națională.

Conducătorii laburiști proslăvesc egalitatea formală, ipocrită și falsă dintre asupritori și asupriți și ascund de ochii mulțimii contradicțiile flagrante între această egalitate formală și mile de complicații și restricții reale care transformă pe proletari în niște sclavi salariați.

„Socialismul democratic" și toate falsele sale teorii urmăresc un scop și acesta este: desarmarea ideologică a proletariatului, menținerea sa la remorca burgheziei, insuflarea neîncrederii în propriile forțe ale masselor muncitoare. Aceasta este o încercare de a ascunde caracterul tâlhăresc al statului imperialist sub lozinca „Statul deasupra claselor", de a introduce spiritul partidelor burgheze sub masca „ideologiei care stă deasupra partidelor".

Partidele și oamenii politici se judecă nu după vorbe ci după fapte. „Pentru a înșela poporul, democrații bur-

(Continuare în pa. g2-a)

NOTE

O lucrare inestetică în Piața Gării

Am remarcat la timp și am însemnat în coloanele ziarului nostru că Piața Gării locale a căpătat un aspect mult mai frumos. Aceasta datorită amenajării rondoului cu flori variate, precum și prelungirii liniei de tramvai prin fața peronului de ieșire a stației.

Insă, pentru ca această remarcabilă înfrumusețare a Pieții Gării să fie pe deaîntregul estetică, ar fi necesar ca gardul de scânduri așezat recent împrejurul ușei de ieșire a pasagerilor să fie de îndată demontat. Scândurile bătute în acel loc contrastează desagreabil cu frumosul peisagiu împrejmuitor.

Dacă autoritățile ceferiste socotesc totuși că acel portal trebuește împrejmuit, — sugerăm ca el să fie împrejmuit cu un gard de fier.

Congresul mondial al intelectualilor pentru apărarea păcii, dela Wroclaw (Polonia)

In zilele de 25-28 August a. c. are loc Congresul Mondial al Intelectualilor pentru Apărarea Păcii, care se va ţine în oraşul polonez Wroclaw (fost Breslau), capitala teritoriilor poloneze eliberate de sub jugul imperialiştilor germani de către glorioasa Armată Sovietică.

Iniţiativa convocării Congresului a pornit dela comitetul polono-francez, în care au intrat o serie de reprezentanţi de seamă ai ştiinţei, culturii şi artei progresiste. Comitetul polonez de iniţiativă este prezidat de marele romancier şi poet Iaroslav Iwaszkiewicz, preşedintele Sindicatului Scriitorilor Republicii Polone; ca secretar general al comitetului a fost ales George Boreysza, preşedintele celei mai mari edituri poloneze şi cunoscut activist pe tărîm cultural al Partidului Muncitoresc Polon.

Comitetul de organizare a adresat tuturor reprezentanţilor de seamă ai culturii şi artei din întreaga lume o invitaţie în scris, formulând în următoarele cuvinte scopurile şi sarcinile Congresului:

„In cursul lungilor şi dureroaselor lupte, popoarele erau susţinute de speranţa unei păci trainice şi drepte. Faţă de ameninţările la un nou război, un număr de intelectuali francezi şi polonezi animaţi de aceeaşi dorinţă de pace, au ajuns la concluzia comună că o discuţie largă şi sinceră poate contribui fără îndoială la crearea unor condiţiuni indispensabile realizării năzuinţelor juste ale oamenilor iubitori de pace".

Pe lângă problema luptei pentru pace, care va fi preocuparea lui de frunte, Congresul se va ocupa de problema libertăţii culturilor naţionale, de posibilitatea răspândirii internaţionale a realizărilor din domeniul culturii ştiinţei şi artei, precum şi de strângerea legaturii ce uneşte pe reprezentanţii lumii culturale cu mişcările sociale progresive.

Cum se vor desfăşura desbaterile

Organizatorii Congresului au hotărât ca printr'o abatere dela tiparele consacrate, Congresul să înceapă fără niciun fel de cuvântări de deschidere. Congresul va fi inaugurat prin executarea unor opere ale lui Chopin şi Beethoven.

In zilele de 25—26 August cât un reprezentant al Uniunii Sovietice, al Poloniei şi al cercurilor progresiste din Marea Britanie şi Franţa vor prezenta rapoartele de bază. Delegatul sovietic va vorbi despre „Ştiinţă şi progres"; cel polonez, prof. Chalasinski despre „Libertatea culturilor naţionale", delegatul progresiştilor britanici se va ocupa de „Pace şi cultură", iar cel francez de „Penetraţia reciprocă şi colaborarea culturilor naţionale". După expuneri, va avea loc discuţia generală.

In ziua de 27 August vor avea loc desbaterile diferitelor comisiuni, pe când ceilalţi delegaţi vor vizita marea expoziţie a teritoriilor recâştigate poloneze. In dimineaţa zilei de 28 va urma închiderea desbaterilor şi adoptarea moţiunii, iar după amiază un mare meeting public, sub semnul apărării păcii mondiale. In aceiaşi zi, delegaţii vor pleca cu un tren special la Varşovia, unde vor rămâne timp de două zile. Aici, delegaţii vor vizita expoziţia refacerii Varşoviei şi vor fi primiţi de reprezentanţii guvernului Republicii Polone. In ziua de 30, diferitele grupuri de delegaţi vor fi primite de către instituţiile ştiinţifice şi sociale poloneze, care doresc să profite de prezenţa intelectualilor progresişti din alte ţări pentru a iniţia o colaborare mai strânsă.

Atât la Wroclaw cât şi la Varşovia vor avea loc manifestări artistice de excepţională amploare: reprezentaţii de gală, concerte de muzică simfonică poloneză, de muzică polonă veche şi un concert consacrat lui Chopin, care va fi dat la locul de naştere al genialului compozitor satul Zelazowa Wola de lângă Varşovia. La acest din urmă concert, vor participa eminenţi muzicieni străini, participanţi ai Congresului.

In legătură cu Congresul, s'au organizat deasemenea expoziţii speciale: a cărţii polone şi franceze şi a picturii franceze progresiste.

După terminarea Congresului, un număr de participanţi vor rămâne în Polonia timp de circa 2 săptămâni, în care timp vor asista, printre altele, la inaugurarea muzeului copernican dela Frombork, oraşul în care a trait şi a murit Nicolae Copernic.

Pentru a aprecia importanţa Congresului, este destul să amintim că el va întruni marele număr de 200 delegaţi din Polonia şi 500 din diferite alte ţări, în majoritate europene. Delegaţia sovietică este alcătuită din personalităţi de renume mondial ale vieţii ştiinţifice, artistice, literare din U.R.S.S. Celelalte delegaţii cuprind nume ca: Irene Jolliot Curie, poetul francez Paul Eluard, arhitect Le Corbusier, scriitorul comunist danez Martin Andersea-Nexö, dirijorul cehoslovac Rafael Kubelik, biologul englez Julian Huxley, fizicianul american O. Nathan (reprezentant personal al lui Einstein), savantul american Amerigo Toledano, marele poet chilian Pablo Neruda şi mulţi alţii.

Printre delegaţii Poloniei se vor afla cei mai mari artişti şi savanţi ai acestei ţări.

Dintre savanţi semnalăm pe biologii Dembowsk şi Hirszfeld, lingviştii Sierpinski şi Steinhaus, filologul Wedkiewics, bacteriologul Veigl, juristul Taubenschlang. Dintre artişti iată câteva nume cunoscute în lumea întreagă: sculptorul Dunilowski, cântăreaţa Bandrovska-Turska, dirijorul Fitelberg, regisorul Schiller şi alţii.

După cum s'a anunţat, şi Republica Populară Română participă la acest Congres. Delegaţia R.P.R., a cărei listă a fost deja publicată în presă şi care e compusă din savanţi, scriitori, artişti şi ziarişti, a părăsit ţara, plecând cu avionul la Wroclaw.

Un fapt important va constitui prezenţa unei delegaţii democrate germane, prima vizită germană în Wroclawul polonez.

Congresul dela Wroclaw va fi încă o dovadă a solidarităţii internaţionale a intelectualităţii progresiste şi o puternică luare de atitudine împotriva aţâţărilor la război ale clicilor capitaliste din Occident.

PUNCTE

Cunoscutul prozator ieşan

Eusebiu Camilar va tipări în Editura de Stat romanul „Negura", primul volum din trilogia în care s'a propus să desbată tema rezistenţii poporului nostru împotriva hitleriştilor, a eliberării Ardealului şi a înfrăţirii ostaşilor români cu cei sovietici.

Romanul

scriitorului ieşan este aşteptat cu o justificată nerăbdare, deoarece el marchează — după mărturisirea autorului — o cotitură importantă în creaţia sa.

„Sulamita"

se intitulează ultimul volum apărut în colecţia „Literatura pentru toţi" al editurii „Cartea Rusă".

Nuvela lui A. I. Kuprin, o cărei traducere a fost îngrijită de poetesa ieşană Otilia Cazimir evocă stările din antica Iudee şi moravurile dela curtea lui Solomon.

In acelaşi colecţie

a apărut volumul scriitoarei sovietice Nina Emelianova: Patru primăveri. Volumul, este tradus de Emil Fulda şi Vladimir Aga.

In editura „Forum"

a apărut cartea lui Richard Sasuly în care ne sunt dezvăluite combinaţiile secrete ce se consumau în culisele marilor trusturi, complicitatea trusturilor americane ca I. G. Farben Industrie.

O deosebită importanţă

prezintă publicarea unui caet cu 24 de reproduceri în heliogravură aparţinând unui număr de 15 pictoriţe sovietice.

Filmul istoric

cehoslovac „Jou Rogac" s'a bucurat de o călduroasă primire şi de o atenţie deosebită din partea publicului şi presei din Moscova.

Delegaţia română

care va participa la Congresul intelectualilor pentru pace ce va avea loc în zilele de 25-28 August la Wroclaw (Polonia) a părăsit ţara.

Să învăţăm limba rusă!

(Urmare din pag. I-a)

mila cultura nouă ce se făureşte în Răsăritul luminos. Dimpotrivă se puneau piedici de tot felul în această direcţie, iar cei care ştiau ruseşte erau mai mult decât suspectaţi de siguranţa statului burghezo-moşieresc.

Muncitorii noştri dacă ar şti ruseşte, şi-ar putea necontenit perfecţiona metodele de lucru, ar putea organiza mai bine întrecerile socialiste în producţie, ar putea îmbunătăţi munca sindicală.

Plugarii noştri, dacă ar şti ruseşte, ar putea citi cărţile de agricultură sovietice şi ar şti să folosească tehnica modernă în munca lor, să creeze rase noi de animale şi păsări.

Deaceea Filialele A.R.L.U.S., Sindicatele, Căminele Culturale trebue să organizeze cursuri de limba rusă.

Iar noi toţi să învăţăm cu dârzenie, cu ardoare, limba în care a scris Lenin şi Stalin, limba poporului care a făurit Revoluţia din Octombrie, ale cărei repercursiuni sunt considerabile pentru întreaga umanitate, să învăţăm cu curaj limba rusă.

Lupta pentru o producţie de calitate

(Urmare din pag. I-a)

au fost expropiaţi din principalele întreprinderi, când produsul trudei muncitorilor nu mai poate servi spre rotunjirea averilor capitaliştilor, când repartiţia bunurilor se face în favoarea celor ce muncesc, acţiunea pentru reducerea deşeurilor şi îmbunătăţirea calităţii mărfii care constitue un aspect din cadrul luptei de clasă a proletariatului, trebue să constitue o preocupare de căpetenie pentru toţi oamenii muncii.

Pentru că aşa după cum întrecerea socialistă constitue cheia de boltă în ceeace priveşte sporirea productivităţii, tot aşa ridicarea calităţii mărfii constitue cheia de boltă spre o mai înaltă rentabilitate a întreprinderilor.

De aceea muncitorii şi tehnicienii dela „Ţesătura" Iaşi ca şi alţii de la atâtea întreprinderi din ţară s'au angajat să lupte în mod practic pentru asigurarea unei producţii superioare.

Indrumaţi şi lămuriţi de Partid, oamenii muncii s'au pătruns de adevărul că dacă naţionalizarea principalelor mijloace de producţie permite o puternică desvoltare a industriei şi creiază posibilităţi largi forţelor de producţie descătuşate din strânsoarea exploatării, calitatea produselor facilitează în fond productivitatea în stadiul ei avansat şi prosperitatea unităţilor industriale.

După isgonirea capitaliştilor de la conducerea fabricilor, interesul maselor pentru sporirea producţiei şi îmbunătăţirea calităţii a crescut, dat fiind că prin naţionalizarea principalelor mijloace de producţie se urmăreşte stimularea consumului celor ce muncesc şi sporirea puterii de cumpărare a salariilor.

Iată de ce, în primul rând, oamenii muncii sunt interesaţi ca produsele puse în vânzare să fie cât mai ieftine şi de calitate superioară. E clar că prin punerea în consum a cât mai multe produse durabile la preţuri cât mai reduse, venitul muncitorilor va putea face faţă cu mai multă uşurinţă nevoilor, nivelul de trai al celor ce muncesc va creşte.

Angajamentul muncitorilor dela „Ţesătura" este lăudabil, dar el trebue să fie imediat tradus în fapt.

S'a văzut că numai datorită unei susţinute campanii de lămurire desfăşurată de organizaţiile de Partid, procentajul de deşeuri a scăzut în August la 2,5 la sută faţă de 3,5 la sută cât era în luna Iulie.

Şi de aici înainte organizaţia de Partid trebue să fie motorul şi animatorul acţiunii pentru reducerea la minimum a deşeurilor. In acest sens factorii de răspundere din întreprindere, organizaţia de Partid, Comisia de Producţie, Sindicatul, trebue să stimuleze spiritul de răspundere personală a fiecărui muncitor pentru folosirea cât mai raţională a materiei prime.

Muncitorii trebue să se pătrundă de faptul că prin reducerea deşeurilor se contribue de fapt la reducerea preţului de cost al mărfurilor.

Deasemeni în ceeace priveşte lupta pentru îmbunătăţirea calitativă a produselor, aceasta trebue să se desfăşoare pe baze de temeinică organizare şi să fie stimulată în cadrul întrecerilor socialiste, prin întărirea disciplinei şi a spiritului de răspundere personală.

In acţiunea pentru obţinerea unei producţii de calitate, trebuesc antrenaţi deopotrivă tehnicienii ca şi muncitorii. Alături de muncitori, tehnicienii vor trebui să stăruiască şi să pună în practică noi procedee tehnice care să atragă după sine o creştere a productivităţii muncii şi să permită ca produsele fabricate să fie de o calitate cât mai desăvârşită.

Luptând cu toată hotărârea pentru reducerea procentajului la deşeuri, producând cât mai multă marfă ieftină şi de calitate superioară, luptăm de fapt pentru consolidarea industriei socialiste, pentru ridicarea nivelului de trai al oamenilor muncii, pentru instaurarea orânduirii socialiste în ţara noastră.

Citiţi „OPINIA"

Echipe mobile sanitare la ţară

Personalul spitalului „Dr. Ghelerter" sărbătoreşte 23 August la ţară

In dimineaţa zilei de 23 August, medicii şi surorile spitalului „Dr. Ghelerter" s'au deplasat în comuna Ţigănaşi. Au plecat acolo medicii de toate specialităţile, din iniţiativa şi cu largul sprijin al organizaţiei de Partid şi al Serviciului Sanitar al judeţului.

Consultaţii

Astfel, echipa medicală, reluând exemple anterioare, a plecat pe teren pentru a veni în sprijinul populaţiei rurale care suferea din cauza lipsei ajutoarelor medicale.

Peste 150 cetăţeni au fost consultaţi, fiind depistate atât afecţiuni acute ca: apendicite, gastrite, ulceraţii, cât şi multe boli cronice caracteristice satelor noastre, boli ca pelagra sau malaria care au făcut în trecut ravagii datorită neglijenţei organelor de conducere.

Medicii au fost însoţiţi de laboratorul mobil al spitalului unde s'au făcut numeroase analize.

Constatări

Din ultima deplasare a echipei sanitare la ţară s'au tras o serie de constatări.

Astfel s'a văzut că aceste echipe mobile ar trebui să se bucure de un sprijin mai larg din partea autorităţilor sanitare din judeţ (moaşe, surori de ocrotire, agenţi sanitari), care ar trebui să-şi sacrifice mai mult din timp şi să popularizeze aceste deplasări.

De asemeni ar trebui să conlucreze la această operă sanitară într'o măsură mai mare intelectualitatea progresistă a satelor, cu atât mai mult cu cât consultaţiile nu se fac numai de către un singur medic practician, ci de o echipă întreagă împărţită pe specialităţi.

Este necesar în aceste deplasări şi prezenţa unei farmacii cu medicamentele uzuale şi prezenţa unui farmacist în echipă, care să poată prepara şi elibera imediat medicamentele.

. . . . . .

Trecând peste aceste greutăţi inerente începutului, muncitorii sanitari ai spitalului „Dr. Ghelerter" au sărbătorit ziua de 23 August lucrând pentru binele şi prosperitatea poporului muncitor de la sate.

Imagini din lumea dolarului

(Urmare din pag. I-a)

de ocupaţie care încurajează trimiterile de materii prime în Japonia, susţinând astfel transformarea acestei ţări într'o importantă afacere de export.

Politica din Germania a americanilor îşi găseşte astfel o corespondenţă similară în Japonia !...

Chestii de încredere...

Se discută problema jucătorului de tennis von Cramm şi a boxerului Max Schmeling, fostul rival al lui Joe Louis şi nazist de frunte. Este vorba de modalitatea comportării celor doi fruntaşi ai sportului nazist şi se pune întrebarea dacă ei mai pot participa la competiţiile sportive internaţionale.

Schmeling a declarat însă că el spera să mai boxeze multă vreme în Statele Unite.

Intr'un interview acordat unor ziarişti americani, Schmeling a declarat că are toată încrederea în... politica conducătorilor sportivi americani, care desigur urmează politica guvernamentală !...

REP.

Vânzători de ziare

Se angajează în condiţiuni avantajoase

Ce este „Socialismul democratic"

(Urmare din pag. I-a)

ghezi au proclamat şi vor proclama orice fel de lozinci. Este vorba de a verifica sinceritatea lor, de a compara faptele cu vorbele, de a nu nemulţumi cu fraze idealiste sau pur şi simplu mincinoase ei de a descoperi realitatea de clasă" (Lenin, opere, vol. 23, pag. 377).

Să vedem aşa dar care este realitatea de clasă a „socialismului democratic" şi cum se prezintă el în acţiune. In politica internă, „socialismul democratic" înseamnă atotputernicia marilor monopoluri, ofensiva pe tot frontul împotriva nivelului de trai şi drepturilor clasei muncitoare, creşterea scumpetei, orgia inflaţiei, profituri astronomice ale capitaliştilor.

Mult trâmbiţatul program al naţionalizărilor a fost torpilat. Chiar Shinwell, preşedintele Comitetului executiv laburist n'are nimic comun cu socialismul. Proprietarii falimentaţi ai minelor de cărbuni au primit în schimbul minelor naţionalizate o compensaţie uriaşă de 165 milioane lire, fiind lăsaţi să conducă mai departe fostele lor proprietăţi.

După datele oficiale, salarul nominal al muncitorilor a crescut din 1945-1947 numai cu 16 la sută în timp ce beneficiul net al monopoliştilor a crescut cu 39 la sută. Revista burgheză „Economist" publică date statistice din care rezultă că în primul trimestru al anului 1948 beneficiile capitaliste reprezentau 150,7 la sută faţă de acelea din perioada corespunzătoare a anului 1945. După calculele statisticienilor burghezi din Anglia, chiar şi în cele mai bine plătite ramuri industriale salariul minim nu depăşeşte 70 la sută iar în cele mai multe nici 50 la sută din minimul de existenţă necesar unui muncitor şi familiei sale.

Politica de îngheţare a salariilor şi de ocrotire a creşterii neîntrerupte a beneficiilor şi preţurilor, politică ce urmăreşte mărirea şomajului pentru a sili pe muncitori să accepte o scădere generală a salariului, creşterea impozitului asupra salariului, iată o parte organică a „socialismului democratic" aşa cum arată în practică.

In timpul alegerilor parlamentare din 1945 leaderii laburişti au promis să ridice de două şi chiar de trei ori nivelul de trai al muncitorilor. In „Cartea Albă" a guvernului laburist acesta este nevoit să recunoască că nivelul de trai al muncitorilor va continua să scadă în 1948 şi nu-i nici o speranţă de îndreptare nici în 1949. După ritmul actual de construcţii, programul laburist va putea fi realizat în 1967.

Nu mai puţin duşmănoasă intereselor maselor muncitoreşti este şi politica externă a partidului laburist. Această politică bătătoreşte drumul imperialismului american care urmăreşte colonizarea Europei, inclusiv a Angliei şi instigă la un nou război. Miniştrii laburişti împreună cu imperialiştii americani desăvârşesc desmembrarea Germaniei şi torpilează măsurile de demilitarizare şi democratizare a ei. Este caracteristică aprecierea dată de Departamentul de Stat al USA în raportul său către Congres făcut la 14 Ianuarie 1948, în care se sublinia că „socialiştii de dreapta constitue unul din punctele de apărare cele mai puternice împotriva comunismului în Europa". Marelui capital american îi convine postura de „a treia forţă" în care se pun „socialiştii democraţi", pretinzându-se independenţi de USA. „Fascismul avea a cincea coloană, imperialismul american are „a treia forţa", —scrie revista muncitorească „Labour Monthly", Amestecul lor în treburile interne ale statelor democratice, sprijinirea reacţiunii din toată lumea, sugrumarea mişcărilor de eliberare naţională în colonii şi semi-colonii, formarea de blocuri militare îndreptate împotriva U. R. S. S. şi democraţiilor populare, iată pilonii politicei „socialismului democratic" în problemele externe.

Democraţia laburistă este tot atât de falsă ca şi socialismul lor. Cât de actuale sunt în zilele noastre cuvintele lui Lenin despre democratismul partidelor burgheze: „Partidul dominant al democraţiei burgheze acordă dreptul de securitate al minorităţii numai altui partid burghez, proletariatului însă, atunci când este vorba de o problemă serioasă, profundă, radicală, în loc de „securitate a minorităţii", i se acordă stare de asediu sau progromuri". In adevăr guvernul laburist apără cu foarte mult zel drepturile minorităţii reprezentate de conservatori şi liberali. Miniştrii laburişti păzesc cu sfinţenie inamovibilitatea funcţionarilor de Stat care alcătuesc punctul de sprijin al conservatorilor. Controlul asupra industriei a rămas în mâinile grupărilor monopoliste. Dealtfel sub guvernarea laburistă este garantată şi securitatea bandelor fasciste. „Socialiştii democraţi" repetă cea mai oribilă crimă comisă faţă de omenire de către democraţia burgheză, netezind drumul fascismului. In acelaşi timp, proletariatul şi Partidul său are parte de stare de asediu şi pogromuri. Este suficient să dăm ca exemplu doar epurarea, după modelul american, a comuniştilor şi simpatizanţilor comunişti sau introducerea stării excepţionale în legătură cu greva docherilor.

Adepţii „socialismului democratic" încalcă în mod grosolan drepturile trade-unionurilor. In Anglia este de fapt anulată libertatea grevelor. Legea arbitrajului naţional introdus în timpul razboiului care interzice orice grevă nesancţionată de ministerul muncii este nu numai menţinută ci şi înăsprită.

Membrii partidului laburist

INFORMAȚIUNI

Patru cadavre descoperite cu prilejul unor săpături

O lugubră descoperire a fost făcută în cursul zilei de Marți în localitate.

Cu prilejul unor săpături ce se efectuau pe terenul fostului consulat rusesc din str. Gh. Dimitrov, au fost descoperite patru cadavre în stare de putrefacție.

Cadavrele au fost transportate la morgă.

Organele polițienești au întreprins cercetări pentru stabilirea cauzelor morții.

Aniversarea zilei de 23 August, organizată de C.D.E.

Duminică 22 August a. c. a avut loc în grădina Pomul-Verde aniversarea zilei de 23 August organizată de C.D.E.

A vorbit dl. Strul Bercovici care a arătat importanța zilei de 23 August pentru populația românească în general, precum și pentru populația evreească în special, subliniind rolul U.R.S.S-ului și a Armatei Roșii.

Pe plan intern, rolul Partidului Muncitoresc Român în rezolvarea tuturor revendicări or juste evreești.

A urmat un program artistic format din declamații și cor.

Pensionari ieșeni, chemați la Comisia de revizuire

Următorii pensionari sunt citați pentru termenul de 27 August 1948 orele 16.

Țicăloiu D., Elena Pavel 4, Burenschi Em., Grigorescu 29, Radulescu Zoe, Clopotari 25, Nemțeanu Cleopatra, Păcurari 47, Gherghia Eugenia Tăcuta 10, Radolschi Francisca, Max Wexler 13, Dima Gh., Calea Galății A 21, Suceveanu Paraschiva, I. Creangă 22, Onofrei Gh., Băiți 4, Teleman Elena, Spancioc 24, Graholschi Elena, Bucșinescu 4, Vasiliu Ștefan, Manta Roșie 24, Buzatu Ion, Dănciinescu 4, Neamțu Neculai, Bahlui 31, Saulea Maria, Paladi 11, Believici Clara, Săulescu 19 bis., Botaș Elena, Voevodul Mihai 44, Ionescu Filip Eternitate 13 bis, Proireanu Maria, Italiană 10, Botez Frosa, Frânta 6, Pavicanu C. Ioan, Oancea 60, Botez Const., Prăpastiei 4, Ștefanovici Natalia, Spancioc 15, Gârlea Ion, Bahlui 43, Ciobanu Gh., Stejar 5 A, Albeanu Mihai, Șos. Națională 43, Raicu Al, Lucrețiia, Conductelor 11, Duran Mihai, Calea Galății str. A 2. Tabaranu Vasile, Plăcenilor 6, Burada T. Elena, Emilia Humpel Majorescu 4, Andreescu Natalia, Muzelor 11, Ciobanu Natalia, Egalității 16, Untu Nec., Berăria Veche 5, Nedelcu Valeru, Tacu, 1, Nechifor Gh., Ilie Pintilie 60, Nichituș Iacob, Păcurari 93, Banaru Th., Decebal 15, Alotzer August, Păcurari 121, Grogolschi Elena, Bucsinescu 4, Tumbu Anica, Mihnea 8, Stan Calipaița, Hanciuc 8, Oloescu Const., Ion Creangă 66, Caraman Const. Kogalniceanu 7, Ștefăniu Ianeta, Zlataust 3, Abunei Gh. Aglaia, Șos. Păcurari 37, Victoria Victor Dragoș 3, Elisabeta Gură, Dr. C. I. Parhon 93, Căușanu D-tru, Păcei 4, Popa Lucreția, Ada Marinescu 108, Anghel Ion, Bădărău 7, Druja Gh., Șipoțel 5, Apetrei Maria, Cart. Manta Roșie 26, Ionescu Magalena, Florilor 8, Găluscă Ilon Eternitate 76, Brieghel Betty Anast. Panu 8, Botez Maria Colonel Langa 9, Fasolă Vasile Calarași 1, Crupenschi Maria Păcurari 2, Popescu V. Const. Aleea Gr. Ghica Vodă 10, Savinescu Gr. Natalia Păcurari 72, Coman Gh, Fundac. Bălușcu 3, Stângaciu Ion Crucei 55, Srubă D-tru Lascar Catargi 37, Vasiliu D-tru Moara de Vânt 18, Olariu Mihai Rojniță 8, Șamandru Ion Țutora de sus 33, Anghel V. Teodor Frumoasa 7, Mihailescu Matilda V. Alexandri 3, Lupu Ion G-ral Berthelot 8, Runovici Zenobia Moara de Vânt 45, Bogdanovici Agafia Vasile Conta 32, Cogălniceanu Ion Sărărie 39, Negoiță I. Ana Sf. Atanase 10, Proca Petru Mitropolit Iosif 4, Caia Nicolae Vasile Lupu 73, Hermeziu Maria.

Consiliul Sindical Județean

a început pregătirea sărbătoririi zilei de 1 Septembrie a. c. când se împlinesc 4 ani dela reorganizarea C.G.M-ului. Va avea loc o ședință cu delegații sindicatelor pentru a li se da instrucțiuni în vederea sărbătoririi acestei zile.

Dela Comitetul pentru ajutorarea Greciei

Sindicatul Funcționarilor Comunali, pentru a veni în ajutorul luptatorilor Greci, a donat suma de 16.440 lei, sumă ce reprezintă donația membrilor acestui sindicat. Acest gest ar trebui să fie un exemplu și îndemn pentru celelalte sindicate și instituții, astfel ca muncitorimea și funcționărimea locala să-și poată arata atașamentul față de lupta partizanilor greci.

Dela U. A. E. R.

Marți 24 August a.c., elevii clubului U.A.E.R. Nr. 1 au ieșit la muncă voluntară pentru amenajarea terenului de sport al U.N.S.R.-ului din str. Păcurari.

Salariații județărești din Iași

și-au luat noi angajamente în muncă

Un plan de activitate până la 1 Octombrie

Odată depășită data de 23 August, oamenii muncii cu brațul sau cu mintea din Republica Populară Română și-au luat noui sarcini, angajamente care vor duce la construirea socialismului în țara noastră.

In cadrul acestor angajamente, salariații Justiției din Iași au hotărît ca până la 1 Octombrie a. c., să ducă la bun sfârșit următoarele sarcini:

Pe plan organizatoric

Sporirea producției în toate ramurile de activitate. Sprijinirea tineretului pentru a contribui astfel la ridicarea nivelului lui politic și ideologic. Ajutorarea cu mijloace sporite a poporului grec. Descoperirea și semnalarea elementelor reacționare atât din instituție, cât și din afara instituției.

Pe tărâm cultural

Instituirea unui control permanent care să urmărească îndeplinirea sarcinilor luate de salariații justiției pe tărâm cultural.

Dublarea volumelor din bibliotecă cu materialul social și politic marxist leninist.

S'a proectat ca fiecare instanță judecatoreasca să aibă jurnalul său de perete. Va fi numit un sindicalist care să trimeată regulat la ziarele locale corespondență din viața instituției.

Se va amenaja un club cultural-sportiv. Se va înființa un cor și o echipă artistica care să pătrundă în fabrici, în uzine precum și la țară, printre oamenii muncii unde să dea festivaluri.

Pe plan economic

Principala preocupare este extinderea cantinei existente, pentru ca la această cantină să poată lua masa și magistrați pe lângă funcționarii judecătorești.

In cadrul muncii profesionale

slujbașii judecătorești din Iași au decis să instituie întreceri între instanțele judecătorești, să lichideze în cel mai scurt timp lucrările restante, să realizeze cât mai multa economie de material și la rechizite de birou.

*

Deasemeni s'a mai hotărât cu entuziasm ca toți salariații judecatorești sa participe pe echipe la munca de asanare.

Dintre realizările

înfăptuite de slujbașii Justiției din Iași, dela data de 1 Mai, însemnam sporirea producției cu 95 la suta din plan, frecvență regulată la serviciu, muncă voluntară peste orele din program, înzestrarea bibliotecii cu încă 155 volume.

Alcătuirea unui număr de 12 ziare de perete. Secția sportivă a activat mulțumitor. Parvizarea sălilor din Palat. Repararea unor camere și a acoperișului.

Rep.

Populația orașului a primit cu bucurie scăderea prețurilor

[Continuare din pagina I-a]

conduce, vom vedea că toate rezultatele trudei noastre se vor răsfrânge asupra noastră, nu ca în trecut, când de rodul muncii noastre se bucurau numai acei care stăpâneau mijloacele de producție".

O alta muncitoare, își face planuri cu glas tare:

—„Acu din lefușoara mea și a bărbatului, voi putea să-mi hrănesc copiii, să îmbrăcăm și noi o haină mai omenească".

—„Nu trebue să uiți tovarășă, îi raspunde o altă muncitoare, că acest început de viață nouă, mai bună, depinde de felul cum vom munci noi și, fără lupta Partidului nostru și fără neprețuitul ajutor al Uniunii Sovietice noi am fi trăit ca și până acum.

Și așa ziua lui 22 și 23 August, s'a scurs în entuziasm și veselie, în discuții și așteptări...

Se schimbă etichetele

Luni disdedimineață, o mulțime imensă de cetățeni, privea cu satisfacție cum funcționarii magazinului de Stat „Iașul" schimbau etichetele cu vechile prețuri afișând altele cu prețurile noui.

Traducând în fapt, hotărârile Consiliului de Miniștri, în urma instrucțiunilor primite, magazinele de Stat, au și început să vândă cu noile prețuri, cea mai mare parte din mărfurile aflate în depozit.

Cu toate că în mod obișnuit Luni dimineața nu prea se fac cumpărături, totuși se observă o forfoteală neobișnuită. Lumea intră și iese mulțumită cu pachete în subțioară.

In fața strălucitoarelor vitrine, alături de muncitorii care se îndreaptă spre fabrici, s'au strâns mulțime de cetățeni și săteni, care comentează și fac socoteli.

In timp ce un muncitor își face socoteala că din salariul său lunar își va putea îmbunătăți garderoba, un fost mosier se adresează unui amic:

—„Ute „mon-cher ce m'am păcălit, luându-mă după „șoaptele" lui Georges!

M-am plasat toți bănișorii în pălării și mănuși, într'atâta m'a speriat nerușinatul".

La altă vitrină cu nasul turtit de geam o bătrânică dela țară, chicotește către „omul" ei:

—„Să aducem și noi mâine ceva poame, ca să-m pot cumpăra niște cămăși, că ute ce de mult s'a leftinit."

Repercursiuni în piața alimentară

Adevăratele rezultate ale hotărârilor Consiliului de Miniștri, cu privire la reducerea de prețuri, au putut fi mai bine observate deabia Marți dimineața.

In piețele locale, sătenii producători care fuseseră informați de noile scăderi de prețuri la textile, pâine, tutun, ch brituri, tren, etc., s'au grăbit să aducă din belșug zarzavaturi și fructe.

Ion Zamfir din com. Tomești s'a vândut prunele și acum în timp ce se întruneta dintr'o pâine caldă cumpărată cu 14 lei, stă la taifas cu Grigore Ursu tot din Tomești.

—*„Vezi că cei ce au fost cu teatru săptămâna trecută la noi, n'au spus minciuni, precum că guvernul ista al nostru are grijă de cei ce muncesc.*

—*„Uite acu, cu banii luați pe perje, mă duc la „Iașul" și cumpăr Lenuții de-o rochiță, mie-mi iau o pălărie, iar pentru „babă" cumpăr o casâncă și niște ață de cusut.*

La rândul lor muncitorii se bucură că datorită reducerii de prețuri, producătorii oduc mai mult și vând mai ieftin.

Astfel că și în această direcție salariile capătă o putere și mai mare de cumpărare.

Cozi la pâine

Punerea în vânzare a pâinii cu 14 și 30 lei, a fost așteptată cu mare nerăbdare de populația ieșană.

Deaceea, Marți, încă din zorii zilei, o „coadă" imensa aștepta în fața centrului de fabricație Nr. 7 din strada Costache Negri. De bucurie că vor avea pâne din belșug, gospodinele uită măcar să se certe cu cei care o iau înainte.

Vânzătorul deabia prididește să servească.

—„Doriți albă sau neagră?

Toată lumea cumpara și parcă nu-i vine a crede că se pot aproviziona cu pâine ieftină fără cartelă.

Din cauză că brutarii nu s'au așteptat la un nou regim al pâinii, în prima zi, marfa la liber s'a epuizat în primele ore. Aceasta dificultate va dispare însă în zilele ce urmează, deoarece s'a luat măsura ca pâinea să fie fabricată la mai multe centre și distribuită probabil prin băcănii.

Cu această măsură, desigur că vor fi înlăturate o întreagă serie de neajunsuri printre care și „cozile".

*

Fără îndoială că această nouă ieftenire a vieții celor ce muncesc cu brațele și cu mintea este numai un început. Dealtfel, noua reducere de prețuri la toate produsele a fost anunțată pentru 15 Septembrie.

Recentele reduceri de prețuri la mai multe articole, trebue să constitue un îmbold pentru oamenii muncii de a lupta mai departe pentru mărirea și îmbunatățirea calității produselor și pentru reducerea prețului de cost.

ANUNȚ

Primăria Municipiului Iași aduce la cunoștința persoanelor care au cumpărat locuri de morminte pe timp limitat — 7 sau 30 ani — la cimitirele din cuprinsul orașului Iași, că sunt obligate să le răscumpere, la expirarea termenului.

Cei ce nu se vor conforma, sunt expuși să-și piardă locurile, întrucât Primăria neavând unde să-și extindă cimitirele, este nevoită sa le vândă altora.

PIERDUT Buletinul Populației pe numele Râpă Neculai, Șos. Națională-Cantonul 2 Nr. 19. îl declar nul.

PIERDUT buletinul populației pe numele Gorgan Mihai Șos. Socola Nr. 28. îl declar nul.

MAGAZINUL DE STAT

CIOCANUL

IAȘI, PIAȚA HALEI

aduce la cunoștința tuturor COOPERATIVELOR urbane și rurale, că urmează a se înscrie în maximum de 15 zile dela apariția acestui anunț cu cantitățile de SODĂ CAUSTICĂ ce doresc a primi, cunoscând că la expirarea termenului de 15 zile vor pierde dreptul la cota distribuită.

U. S. I. C.

ASOC. PROFESIONALĂ A COMERCIANȚILOR

COMUNICAT

Intrucât urmează a se începe distribuirea cotelor de mărfuri LA LIBER pentru branșele manufactură și galanterie, rugăm pe toți comercianții care s'au înscris la noi, să se prezinte pentru a-și ridica numărul de ordine în baza căruia vor primi mărfurile.

Comitetu

Oficiul local de turism Iași

organizează o excursie la mare

pentru zilele de 27—31 August 1948

Plecarea din Iași va avea loc VINERI 28 AUGUST orele 23.35 cu vagon special. Sosirea la Constanța SÂMBĂTĂ 28 AUGUST orele 13.12. Plecarea din Constanța LUNI orele 13.32. Reîntoarcerea la Iași, MARTI 31 AUGUST orele 6,05.

Informații și înscrieri la Oficiul Local de Turism str. Lăpușneanu 15, până Joi 26 August ora 13. Locurile sunt limitate.

Prețul unui loc este de lei 1558.

PUBLICAȚIE

Politehnica „Gh. Asachi" Iași, are nevoie pentru lucrările de reconstrucție de următorul matertal lemnos:

a) Pentru acoperiș: scânduri, rigle și dulapi brad 97,526 m.c.

b) Pentru dușumele: scânduri și rigle de brad 98,673 m.c.

c) Pentru mobilier bibliotecă: scânduri diferite brad 25,064 m.c.

d) Pentru bănci: scânduri diferite brad 75 553 m.c.

e) Material diverse de brad 28,700 m.c.

Licitația se va ține la Iași în localul Politehnicei, Direcția Administrativa, Calea 23 August Nr. 24 în ziua de Vineri 3 Septembrie a. c. orele 10 dim.

Doritorii se pot prezenta la Direcția Administrativă în orice zi între orele 8—13 și 16—19, pentru a lua cunoștință pentru specificația materialelor.

DIRECȚIA AD-TIVĂ

PUBLICAȚIE

Politehnica „Gh. Asachi" Iași, Universitatea și Liceul de fete „Oltea Doamna" din Iași, au nevoe pentru lucrările ce se execută în regie de următorii lucrători:

Tâmplari, zidari, dulgheri, betonieri, fier beton, zugrăvi, mozaicari.

Cei interesați sunt invitați să se prezinte la Direcțiunea Administrativă a Politehnicei, Calea 23 August Nr. 24 Sâmbătă 28 August a. c. orele 10.

Direcția Administrativă

DISPĂRUT în ziua de 13 August a. c. băiatul de 7 ani cu numele Gheorghe Tataraciuc din comuna Bucium.

Cine știe unde se află este rugat să comunice la adresa Cartierul Manta Roșie Nr. 24.

Aflânc îndureraţi: Antoinetta soție, Coca și Julian Starck fiica și ginere, Sary Schiller soacra, Olga Weinștein și Beca Heitel surori, Colonel Dr. Jean Goldstein Tecuci frate precum și familiile înrudite: Calmanovici, Herșcovici, Davidescu, Mosovici, av. Cezar Moisescu Vaslui, și Weinstein anunță încetarea din viață a iubitului lor

Willy Goldștein

Inmormântarea a avut loc la București.

DOCTOR

S. A. DAVID

Boli Interne și de COPII, BOLI DE FEMEI

Venerice, Sifilis

Blenoragia vindecă radical în 9 ore. (penicilină)

Iași. Str. Costache Negri 5 (colț Elena Doamna)

Cons. 8—12 dim. și 2—9 seara

DOCTOR

A. ABERMANN

SPECIALIST în BOLI de COPII și SUGARI

Consultă în str. Gh. Dimitrov (fost. str. I. C. Bratianu 30)

Citiți OPINIA

CINEMA „PHOENIX"

prezintă cu începere de Miercuri 25 August și în zilele următoare

PERLA STUDIOURILOR SOVIETICE

CIRCUL

cu V. Smirnov și M. Orlowa

Viața zbuciumată a artiștilor de circ. Un film de la care nu trebue să lipsească nici un ieșan

Complectare cel mai recent Jurnal de actualitate

Cinema SIDOLI

prezintă în premieră

O superproducție a studiourilor Mos-Film 1948

ARINCA

cu L. Emilanțeva și N. Comovalov

Muzică—Dragoste—Montare

Complectare:

Jurnal de actualități

ULTIMA ORA

DESCHIDEREA CONGRESULUI MONDIAL
al intelectualilor pentru apărarea păcii

VARŞOVIA 26 (Rador). — Congresul mondial al intelectualilor, pentru apărarea păcii, a început Miercuri dimineaţa la Wroclaw. In marea aulă a Institutului Politehnic din Wroclaw au luat loc cei mai străluciţi scriitori, oameni de ştiinţă şi artişti, din 53 de ţări. La ora 9,15, Preşedintele Uniunii Scriitorilor Polonezi, Iaroslaw Ivaskiewicz a citit mesagiul de salut al scriitorilor polonezi.

In locul cuvântului de deschidere, pianistul brazilian Centrella a interpretat sonata „Apassionata" de Beethoven şi „Studiul Revoluţionar de Chopin.

Preşedintele Uniunii Scriitorilor francezi, Maurice Bedell, a vorbit în numele comitetului de organizare şi a dat cetire ordinei de zi.

Miercuri a prezidat d-na Irènee Jolliot Curie.

Şedinţa de azi, Joi, va fi prezidată de d. Iulian Hexley.

Rapoartele prezentate

WROCLAW 26 (Rador) — In prima zi a congresului mondial al intelectualilor pentru pace, d-na *Jolliot Curie*, care a prezidat şedinţa de Miercuri a anunţat următoarea ordine de zi a congresului:

1) Raportul lui *Alexandru Fadeev*, asupra luptei, ştiinţei şi culturii pentru pace, progres şi democraţie,

2) Raportul lui *Olaf Stapleton* asupra păcii şi culturii.

3) Raportul lui *Ioseph Paslinski*, asupra libertăţii culturilor naţionale.

4) Raportul lui *Marcel Prenant*, asupra colaborării culturale internaţionale.

Declaraţiile Ministrului de externe al Poloniei

a vorbit apoi ministrul de externe al Republicei Polineze, dl. Modzielevsky, care a făcut urări congresului.

„Poporul şi guvernul polonez — a subliniat ministrul de externe al Republicei Poloneze — sunt pregătiţi să sprijine orice acţiune de apărare a păcii şi de luptă împotriva imperialiştilor care aţâţă la un nou război".

D. Modzielevsky şi-a exprimat convingerea că acest congres va fi în stare să organizeze forţele progresiste ale omenirii în vederea bătăliei pentru pace şi securitate.

A urmat apoi la tribună *Alexandru Fadeev*, care şi-a citit primul raportul.

Monarho-fascişti greci
continuă teroarea
împotriva populaţiei lipsite de apărare

TIRANA 26 — (Rador) In legătură cu ştirile din 9 şi 11 August cu privire la trecerea frontierei Albaneze de către supuşi greci înarmaţi, care au fost dezarmaţi în Albania de autorităţile de frontieră albaneză, purtătorul de cuvânt al Ministerului de Interne a remis agenţiei telegrafice albaneze un comunicat în care arată că monarho-fasciştii greci au terorizat foarte crud populaţia lipsită de apărare din satele greceşti, pe care le-au ocupat.

Comunicatul continuă subliniind că ultimele 3 zile, 1754 femei şi bătrâni refugiaţi greci, persecutaţi de monarho-fascişti, au pătruns pe teritoriul albanez în diferite sectoare ale frontierei, pentru a-şi salva viaţile.

Autorităţile noastre populare — precizează comunicatul — se ocupă de îngrijirea acestor refugiaţi, aşa cum specifică Constiăuţia Republicei Populare Albaneze, care spune că Republica Populară Albaneză oferă adăpost tuturor supuşilor străini persecutaţ ipentru activitateă lor democratică şi lupta dusa pentru eliberarea naţională.

Un succes
al forţelor populare birmane

RANGON 26 (Rador). — După ştiri sosite Miercuri la Rangon, forţele populare birmane ce operează în districtul deluros Karenny, au atacat Marţi ruinele dela Nauchi, care sunt proprietate britanică.

Ştirile subliniază că forţele populare au luat prizonieri pe administratorul adjunt al minelor.

Informaţiuni

LONDRA 26 — (Rador) Harry Politt, secretarul general al Partidului Comunist Englez a plecat în Finlanda, pentru a participa la Congresul Partidului Comunist Finlandez, ca delegat al Partidului Comunist Englez.

—Am publicat într'unul din numerele noastre trecute un tablou de învăţători cu posturi desfiinţate.

Ori după dispoziţiile Ministerului, situaţia acestora este urmatoarea:

„Ministerul a declarat posturile disponibile, iar titularii lor rămân la dispoziţia Ministerului".

— Printr'o decizie a Ministerului Comerţului, în Comisia pentru autorizarea exercitării comerţului, care funcţionează pe lângă Direcţia Comerţului Interior din acest departament au fost numiţi:

Pârnoiu Mihai, directorul Comerţului privat, Marcu Ursu, director în Ministerul Industriei, Zaharia Schwartz, comerciant, delegat al Camerei de Comerţ şi de Industrie Bucureşti, Iosepovici Carol, subdirector în Ministerul de Finanţe, ca membrii şi d-ra Menicovici Estera, şefă de serviciu ca secretara.

Citiţi Opinia

507 funcţionari incorecţi
din Ministerul Finanţelor au fost comprimaţi

BUC. 26. (Agerpres) — Ministerul Finanţelor a dat o decizie prin care se comprimă un lot de 507 funcţionari dovediţi incorecţi.

Printre aceştia se află mai mulţi inspectori generali, 16 şefi de serviciu, 48 şefi de secţie, 31 controlori fiscali, 47 pereceptori, 30 funcţionari administrativi grade inferioare şi 291 agenţi fiscali.

Important transport
de cauciuc şi materiale technice sosit din Uniunea Sovietică

BUC. 26. (Agerpres) — Luni 23 August a sosit în portul Constanţa venind dela Odesa, vaporul sovietic „Kurks", cu un transport de 259.926 kgr. cauciuc şi 42.000 kgr. materiale tehnice pentru industriile din ţara noastră.

Materialele sosite din U.R.S.S. au fost aduse în cadrul acordurilor comerciale încheiate între R.P.R. şi Uniunea Sovietică.

Noul val de teroare
deslănţuit în China de guvernul Kuomintangului
Declaraţia comună de protest a universitarilor chinezi

Nanking 26. (Rador)—Telegramele de presă arată că în urma instrucţiunilor autorităţilor guvernamentale, poliţia şi jandarmeria, au început o campanie de arestare a studenţilor progresişti din toate marile oraşe controlate de Kuomintang. — „Aproximativ 1000 de studenţi, bănuiţi de a fi membri ai Partidului Comunist au şi fost arestaţi şi urmează să fie deferiţi Tribunalelor.

Aceste arestări au determinat protestele energice ale intelectualităţii progresiste chineze.

50 de profesori din Peiping au publicat o declaraţie comună, protestând împotriva acestor acţiuni ale guvernului Kuomintangului şi arătând că „actuala stare de lucruri lipseşte instituţiile de educaţie ale ţării de securitate şi creiază o atmosferă de teroare".

Mari manifestaţii
împotriva scumpirei vieţii în Germania

MUENCHEN 26 — (Rador) O impunătoare manifestaţie împotriva scumpirii vieţii, la care au luat parte peste 100.000 persoane, s'a desfăşurat Miercuri după amiază la Koenigsplatz.

Manifestanţii au adoptat o moţiune, prin care cer autorităţilor bizonale şi bavareze să oprească imediat urcarea preţurilor şi să acorde sporiri adecvate salariilor.

Noi dispoziţii
privind detaşările

Au sosit la Inspectoratul judeţean primar o serie de formulare tip pentru cererile de detaşare în învaţământul primar.

In urma acestui fapt, toţi acei care au depus cereri anterioare, vor trebui să completeze la Inspectoratul şcolar formularele Ministerului.

Cererile de detaşări se primesc până la 31 August.

Şcolile de grad mediu
care vor funcţiona în noul an şcolar
Data examenelor. Candidaţii care se pot prezenta la aceste şcoli

BUC. 25. (Agerpres) — Ministerul Invăţământului Public a dat o decizie prin care fixează şcolile de grad mediu, ce vor funcţiona în anul şcolar 1948-1949.

Aceste şcoli sunt următoarele: licee în numărul şi localităţile fixate prin decizia Ministerului, şcoli pedagogice (fostele şcoli normale) care depind de Ministerul Invăţământului Public, şcoli tehnice de diferite categorii şi anume: şcoli tehnice agricole, silvicole, industriale miniere, pentru transport şi comunicaţii, sanitare, de construcţii, comerciale (economico-financiare) administrative, juridico-administrative, etc. care depind de ministerele de resort.

Şcolile tehnice şi durata studiilor

Şcolile tehnice sunt: mixte şcoli tehnice profesionale de băeţi şi de fete, care sunt organizate de diferite ministere după caracterul profesional şi şcoli speciale organizate de diferite Ministere după nevoile lor.

Durata studiilor în licee şcoli pedagogice şi şcoli tehnice de toate categoriile este de 4 ani.

Durata şi caracterul şcolilor profesionale şi speciale se vor fixa prin lege specială.

Localităţile în care vor funcţiona şcolile medii, localurile şi felul lor (de băeţi, de fete sau mixte) cum şi specialităţile lor împreună cu materiile de studii şi programa analitică a fiecărei materii se vor stabili ulterior, prin decizii ale Ministerului Invăţământului Public, în înţelegere cu ministerele de resort.

Numărul elevilor şi ocuparea locurilor

Numărul elevilor dintr'o clasă din şcolile medii va fi maximum de 50

La şcolile pedagogice şi la şcolile tehnice, se pot înfiinţa clase parelele, dacă nevoia o va cere.

Ocuparea locurilor în clase VIII-a medie, şi din anul I al şcolilor pedagogice şi tehnice de orice categorie se va face în urma unui examen de admitere, la care se pot prezenta; a) absolvenţii vechilor gimnazii unice sau ai şcolilor echivalente: b) absolvenţii cursului inferior al vechilor licee zise „teoretice" sau ai şcolilor echivalente.

Examenele de admitere vor începe în ziua de 16 Septembrie 1948 iar rezultatele se vor afişa cel mai târziu la 21 Septembrie 1948, în localităţile şi la şcolile unde a fost dat examenul.

Candidaţii care vor obţine media 6 la acest examen vor fi socotiţi admişi, în principiu, în învăţământul mediu şi vor putea ocupa un loc la şcoala, pentru care s'au prezentat la examen în ordinea clasificării.

Dacă toate locurile vor fi ocupate de candidaţi, mai bine calificaţi şi cei admişi în principiu nu vor mai găsi loc la şcoala respectivă, se vor putea înscrie la orice şcoală din învăţământul mediu, unde au rămas locuri libere.

Decizia Ministerului enumeră obiectele de examen, pentru fiecare tip şi categorie de şcoală.

Probele scrise la examen nu sunt eliminatorii.

In mod excepţional pentru anul şcolar 1948-49 pentru ocuparea locurilor la licee în clasa IX-a medie elevii care au terminat clasa V-a a vechiului liceu zis „teoretic" vor trebui să treacă un examen de admitere.

Materia din care vor fi examinaţi elevii la examenul de admitere

Licee: probe scrise: limba română şi matematici; oral: limba română, istoria României, geografia R. P. R., Constituţia R. P. R., matematicii, şt. naturale şi noţiuni de fizico-chimice; *Şcoli Pedagogice*: probe scrise: limba Română şi istoria României; oral: limba română, istoria României, geografia R. P. R.; Constituţia R. P. R. şi matematici; proba practică; muzică; *Şcoli Tehnice Agricole şi Silvice*: nici o probă scrisă, oral: limba română, chimie, istoria României, matematici; şt. naturale, (numai botanică şi zoologie); probă practică: desen; *Şcoli Tehnice Industriale*; nicio probă scrisă; oral: limba română, istoria României, matematici, fizică (numai mecanica, electricitatea şi căldura); proba practică: desen; *Şcoli Tehnice Miniere*: aceleaşi probe ca la şcolile tehnice industriale: *Şcoli tehnice sanitare*: nici o probă scrisă; limba română, istoria României, şt. naturale (numai anatomie şi noţiuni de igienă) şi noţiuni de chimie. *Şcoli tehnice pentru transport şi comunicaţii*: nici o probă scrisă; oral: limba română, geografia R. P. R., istoria României, matematici şi fizică (numai mecanică electricitate şi căldură): probă practică: desen.

Şcoli tehnice de construcţii: probă scrisă: matematici; oral: limba română, istoria României, matematici şi fizică (numai mecanică, electricitate şi căldura); probă practică: desen; *Şcoli tehnice comerciale (Economico-Financiare*: probă scrisă: limba română; oral: limba română, Constituţia Republicii Populare Române, geografia RPR, istoria României şi matematici; *Şcoli tehnice Administrative şi Juridico-Administrative*: aceleaşi probe ca la şcolile tehnice comerciale.

ORA 12

NOUL PRIMAR GENERAL AL CAPITALEI

BUCUREŞTI 26. (Agerpres) Dl. General Dombrovski şi-a prezentat eri demisia din funcţia de primar general al Capitalei.

Demisia a fost primită. Printr'un decret al Prezidiului Marei Adunări Naţionale, generalul N. Pârvulescu, a fost numit în funcţia de primar general al Capitalei.

Tot eri, dl. C. Doncea a fost desărcinat din funcţia de ajutor de primar general al Capitalei.

Dispoziţiile Ministerului de Finanţe
privind obligaţiile fiscale ale chiriaşilor şi proprietarilor

BUCUREŞTI 26 (Agerpres). — Ministerul Finanţelor a dat un comunicat prin care atrage atenţia chiriaşilor că până la 31 August a. c., sunt obligaţi să verse cota de 27 la sută şi impozitul special de 40—75 la sută din chiria cuvenită pe trimestrul 23 Iulie — 26 Octombrie 1948.

Odată cu impozitul de 27 la sută special, pe acest trimestru, chiriaşii vor trebui să verse şi impozitele restante cuvenite chiriei mai vechi dela 23 Iunie 1948.

După această dată, organele fiscale vor întocmi actele pentru aplicarea amenzilor şi sancţiunilor penale prevăzute de lege.

Proprietarii sunt solidari cu chiriaşii pentru neplata impozitelor pe clădiri.

O nouă armată transiordano - irakiană
sub comanda lui Glubb Paşa

LONDRA 26 (Rador) — Glubb Paşa, comandantul britanic al Legiunii Arabe a regelui Abdullah al Transiordaniei, va comanda noua armată mixtă transiordano-irakiană.

Hotarîrea alcătuirii acestei armate a fost anunţată la BAGDAD, Marţi.

In vremea ce poziţia oficială a lui Glubb Paşa va fi aceea de consilier al statului major operativ al armatei mixte, de fapt el va deţine postul de comandant suprem, responsabil pe lângă Cartierul General britanic din Orientul Mijlociu, în ce priveşte activitatea armatei.

Confiscarea averii
celor ce încearcă trecerea frauduloasă a graniţei
— Decretul Prezidiului Marei Adunări Naţionale —

BUCUREŞTI 26. (Agerpres) — Monitorul Oficial de eri publică un decret al Prezidiului Marei Adunări Naţionale, prin care se completează pedepsele privind unele infracţiuni ce interesează siguranţa interioară şi exterioară a R. P. R.

Decretul prevede printre altele, confiscarea averii celor care încearcă trecerea frauduloasă a frontierei.

•

VARŞOVIA 26, (Rador) — Cunoscutul profesor mexican MARCAŞ nu a putut veni să participe la congresul intelectualilor, ce se ţine la Wroclaw, fiindcă autorităţile Statelor-Unite au refuzat să-i acorde viza de tranzit.

ANUL 40 Nr. 589

ABONAMENTE
Lei 360 : : : : : : : 3 luni
15.000 întreprinderi, autorităţi pe un an

Atelierele tipografice
AŞI, Str. ŞTEFAN CEL MARE 50-52

BIBLIOTECA UNIVERSITĂŢII -IAŞI

4 Pagini 4 Lei

OPINIA

ZIAR POPULAR COTIDIAN

Sâmbătă 28 August 1948

Redacţia
IAŞI, STR. ŞTEFAN cel MARE Nr. 52
Administraţia
IAŞI, STR. CUZA VODA Nr. 50

TELEFOANE:
Redacţia. : : : (Nr. 1209 „ 1210
Administraţia : : : „ 2042
Serv. de noapte. : : „ 2088

Director C. R. GHIULEA

Consideraţii după o sărbătoare

Transformările structurale consumate în ultimii patru ani în ţara noastră, transformări care au culminat prin creiarea unui puternic sector socialist în economia naţională, au avut repercursiuni nu numai de ordin material ci şi moral.

Standardul de viaţă al muncitorimii s'a ridicat (recenta reducere de preţuri, preludiu al unei reduceri şi mai simţitoare, ne-o dovedeşte din plin), iar mentalitatea ei, atitudinea ei faţă de avutul obştesc, faţă de muncă, este în vădit progres.

Desigur, condiţiile actuale de viaţă nu sunt de natură să ne satisfacă completamente. Desigur, progresul moral n'a urmat pas cu pas — nu putea urma — progresul material.

Din punct de vedere marxist, este clar, dealtfel, că schimbările suprastructurale implică nu numai condiţiile noi materiale pe care să se altoiască, dar şi durată, lupta pentru schimbarea mentalităţii proprii presupunând eforturi mai mari. Totuşi, după cum am spus, oamenii muncii din ţara noastră sunt din punct de vedere moral în progres continu. „Mlădiţele tinere" ale unei noi moralităţi au prins rădăcini şi au început să dea roade pe solul românesc.

Cea mai bună dovadă în acest sens ne este oferită de modul însuşi în care oamenii muncii au sărbătorit ziua istorică de 23 August.

Ce este o sărbătoare din punctul de vedere al moralităţii burgheze, mai mult decât un prilej de desmăţ ?

Să înghiţi o cantitate de alimente atât de mare încât, după sărbătoare, să devină indispensabilă intervenţia farmacistului, să consumi alcool până îţi pierzi minţile şi să goneşti după „paradisuri artificiale" acesta este modul burghez de a sărbători o zi mare.

Ziarele vremii în care această mentalitate domnea, înregistrau, după sărbătoare, un şir întreg de înjunghieri, de crime.

Sărbătorile naţionale se serbau fără participarea naţiunii într'un cadru rigid.

Acest fel de a concepe o sărbătoare influenţase, dată fiind puterea economică şi politică pe care o reprezenta burghezia, şi pe unii dintre muncitori. Burghezia românească a făcut tot ceeace i-a stat în putinţă pentru a transforma ziua de 1 Mai, sărbătoarea Muncii, dintr'o zi

ION LUCREŢIU

— Continuare în pag. 2-a —

Mărfuri sosite din U. R. S. S.

In baza acordurilor economice cu U.R.S.S. au continuat să intre în ultimele zile prin punctul de frontieră Ungheni, alte masive transporturi de mărfuri.

Astfel, numai în intervalul dela 22 la 25 Aug., au fost înregistrate la vama Socola-Roşie următoarele cantităţi de mărfuri :

1.790325 kg. cocs metalurgic, 2513 kg. discuri de şlefuit pentru polizoare şi 55 kg. reductoare de oxigen.

Şcolile medii care vor funcţiona în Iaşi, cu începere dela 1 Octomb.

La Conferinţa inspectorilor şcolari secundari care a avut loc zilele acestea la Bucureşti s'a decis ca la Iaşi să funcţioneze următoarele şcoli medii :

1 liceu clasic de băeţi (din cele 6 care vor funcţiona în ţară) (în localul fostului Liceu de Aplicaţie, 2 licee de băeţi (în localurile Liceelor Naţional şi Internat), 1 liceu de fete (în localul „Oltea Doamna") 1 Şcoală pedagogică băeţi (în localul Şcolii Normale băeţi), 1 Şcoală pedagogică fete (în localul M. Sturza), 1 şcoală pedagogică fete pentru conducătoare de grădiniţe (în vechiul local), 2 şcoli tehnice, economico-financiare de băeţi (Lic. Comercial băeţi şi Lic. M. Kogălniceanu) băeţi. 1 Şcoală tehnică, economico-financiară de fete (Lic, Com. fete), 1 Şcoală sanitară pentru Surori de ocrotire, 1 Şcoală de drumuri şi lucrări de artă (localul Liceului Industrial de băeţi), 1 Şcoală experimentală C. F. R.

2) Vor funcţiona deasemeni Şcolile industriale de fete „Sf. Sava", R. F. R., precum şi Şcoala de Gospodărie.

Se înfiinţează :

1 Şcoală de industrte alimentară, 1 Şcoală de industrie a lemnului, 1 Şcoală sanitară (oficianţi sanitari), 1 Şcoală de laboranţi biologi, 1 Şcoală juridico-administrativă, 1 Şcoală de tehnicieni veterinari, 1 Şcoală agricolă la Miroslava,

Să ne încordăm toate forţele pentru realizarea sarcinilor ce ne stau în faţă

Pe marginea discursului d-lui Teohari Georgescu

Cu prilejul celei de a patra aniversări a lui 23 August, dl. Teohari Georgescu secretar al Partidului Muncitoresc Român şi ministru al Afacerilor Interne, a rostit un important discurs, care a resfrânt un puternic ecou în mijlocul masselor muncitoare. Inspirat dintr'o înaltă gândire, discursul secretarului Partidului Muncitoresc Român reprezintă un îndreptar de preţ în lupta clasei muncitoare pentru făurirea unei vieţi mai bune.

In prima parte a discursului său, dl. Teohari Georgescu analizează condiţiunile şi împrejurările în care s'a produs actul dela 23 August 1944, subliniind faptul că gloriosa Armată Sovietică şi Partidul Comunist Român conjugat cu voinţa maselor populare de a se scutura de jugul asupritor al fascismului, au fost factorii hotărîtori al măreţului eveniment care a schimbat cursul istoriei poporului Român.

In continuare, secretarul Partidului de avantgardă al clasei muncitoare, analizează în mod ştiinţific marxist-leninist marile cuceriri ale clasei muncitoare în alianţă cu ţărănimea nevoiaşă sub conducerea detaşamentului de avantgardă al proletariatului, cuceriri ce au schimbat structural, din punct de vedere politic-economic-social înfăţişarea Statului nostru şi au schimbat raportul de forţe în sensul că clasa muncitoare deţine azi frânele puterii de Stat în Republica Populară Română.

Dar în cuvântul d-lui Teohari Georgescu se desprinde clar, că toate realizările şi transformările petrecute în viaţa Statului nostru în folosul celor ce muncesc, n'au venit dela sine şi n'au fost deloc întâmplătoare. Ele au fost urmarea directă a luptei necruţătoare pe care proletariatul român sub conducerea Partidului său o duce împotriva exploatării capitaliste.

Scoţând în evidenţă factorii care au determinat succesele obţinute în decursul celor patru ani care s'au scurs dela eliberare, dl. Teohari Georgescu a spus :

„Dar importantele succese politice şi economice, obţinute în ţara noastră în aceşti patru ani, succese care au permis făurirea şi consolidarea democraţiei populare române dovedeşte că proletariatul n'a urmat calea pe care voia să-l ducă burghezia. El a urmat Partidul clasei muncitoare, care a privit 23 August ca o radicală cotitură în desvoltarea României, spre un regim de democraţie populară, spre un regim socialist". In continuare secretarul P. M. R. constată : „Lupta n'a fost uşoară. Proletariatul şi aliaţii săi au avut de înfruntat greutăţi mari. Acum când avem un regim de democraţie populară, o Republică Populară şi când construim bazele societăţii socialiste, *putem privi cu mândrie drumul parcurs şi greutăţile mari ce au fost învinse. Aceasta s'a putut întâmpla pentru că cei ce muncesc în ţara noastră au urmat cu încredere Partidul clasei muncitoare şi pentru că am avut în permanenţă sprijinul marii Uniuni Sovietice*".

Intr'adevăr, în perioada care a urmat lui 23 August sub călăuzirea clarvăzătoare a Partidului, clasa muncitoare a repurtat mari succese. In lupta împotriva bugheziei, pentru consolidarea regimului de democraţie populară, pentru construirea socialismului, proletariatul român a cucerit importante poziţii. Capitalismul a fost puternic lovit, fiind deposedat de cele mai importante mijloace de luptă politice şi economice.

„Duşmanii regimului democratic şi ai poporului mun-

L. ZĂICESCU

(Continuare în pag. 2-a)

„Doina Moldovei" la un an de activitate

Programe şi activitate. Muzicanţii şi muzica populară

Acum un an de zile, în ziua de 23 August, orchestra populară „Doina Moldovei" concerta pentru prima dată în faţa publicului cu ocazia meetingului care a avut loc în sala Sidoli.

A trecut de atunci un an şi se cuvine la această aniversare să aruncăm o privire asupra acestei formaţii muzicale ieşene.

O orchestră populară

Puţini sunt acei care trecând prin Piaţa Unirii, pe Lăpuşneanu, nu şi-au ridicat capetele în sus privind spre ferestrele Consiliului Sindical Judeţean, de unde se revărsau în stradă efluvii de muzică populară.

Şi nu toţi ştiau că acolo au loc repetiţiile orchestrei „Doina Moldovei".

Sindicatului Mixt de Artişti, Scriitori, Ziarişti şi Instrumentişti îi aparţine iniţiativa de a fi organizat această orchestră, de a fi strâns pe cei 35 membri ai ei într'o formaţie muzicală unitară care să repurteze adevărate succese.

Şi astfel, după modelul formaţiei muzicale de muzică românească, „Barbu Lăutaru", au luat fiinţă în toată ţara formaţii muzicale asemănătoare fie că ele se numeau „Mioriţa" „Ciocârlia" sau „Doina Moldovei".

Obiectul principal al acestor formaţii a fost de a prezenta publicului, adevărata muzică populară românească într'o execuţie cât mai perfectă.

Se căuta să se aducă astfel publicului nostru o muzică de calitate, în locul languroaselor sau trivialelor melodii aşa zise „moderne", muzică pe care orchestrele se întreceau în a o oferi într'un mod cât mai deşănţat auditorilor.

Şi despre muzicanţi

Membrii orchestrei „Doina Moldovei" sunt formaţi în mare parte din aşa zişti „lăutari".

Muzicanţi de condiţie materială proastă, într'o vreme când nimeni nu le acorda aici un interes erau obligaţi să-şi câştige o pâine amară, cântând cu „olfuri şi ofturi" după dispoziţia chefliilor înaintea cărora stăteau cu spinarea încovoiată.

A însemnat desigur mult pentru aceşti muzicanţi, faptul de a avea o orchestră a lor din care să facă parte, cu care să obţie succese şi chiar să ia premii aşa cum s'a întâmplat la Bucureşti.

„Ne simţim cu toţii altfel de oameni acum l' mi-a spus în această privinţă bătrânul chitarist Petrache.

Activitatea

acestei orchestre a fost cât se poate de fecundă.

Condusă cu multă pricepere de dirijorul ei, dl. D-tru Popovici un neobosit muzicant.

In privinţa activităţii, „Doina Moldovei" deţine un ade-

ŞT. POPA

(Continuare în pag. 2-a)

Producţia filaturilor de bumbac în continuă creştere

In perioada Aprilie—Iulie 1948 producţia de fire de bumbac a depăşit cu 42 la sută producţia din aceiaşi perioadă a anului 1938.

Aceste succese au fost obţinute de muncitorimea textilistă, mobilizată în bătălia pentru mărirea continuă a producţiei de Partidul Muncitoresc Român, cu toată împotrivirea îndârjită a patronilor sabotori.

Astfel, în luna Iulie 1948 producţia de fire de bumbac, a atins procentul cel mai ridicat din ultimii 10 ani 160 la sută faţă de media producţiei din 1938.

Generalul maior de aviaţie jugoslav Pero Popivoda condamnă linia anti-marxistă şi anti-sovietică a conducerii Partidului Comunist din Jugoslavia

In ziarul Scânteia a apărut următoarea scrisoare trimisă spre publicare redactorului şef de către Generalul-Major de aviaţie Jugoslav Pero Popivoda, membru în P.C.I.

Ca membru al partidului comunist din Iugoslavia, simţindu-mă răspunzător de campania duşmănoasă dusă de conducerea partidului comunist din Iugoslavia, împotriva partidelor comuniste frăţeşti şi a frontului comunist, am părăsit la 14 August a. c. Iugoslavia, desigur în cea mai mare ilegalitate. Frontiera am trecut-o cu avionul, spre a nu deveni jertfa dictatorului Rankovici.

Am crezut până în ultimul moment, că conducerea noastră va vedea greşelile sale, va recunoaşte critica şi va părăsi drumul trădării. Eu, ca şi mulţi tovarăşi am crezut că al V-lea Congres al partidului nostru va rezolva această chestiune şi deaceea până la congres am fost pentru linia C.C. al P.C.I. şi pentru Tito. Incă înainte de congres am observat greşeli, dar le-am considerat greşeli ce pot fi îndreptate. Congresul mi-a nimicit aceste iluzii.

Congresul a pornit pe drumul trădării şi în loc să îndrepte tăişul împotriva imperialismului şi duşmanului de clasă, a îndreptat acest tăiş, împotriva Biroului Informativ şi a partidelor comuniste frăţeşti, împotriva P. C. (b) al U.R.S.S. şi a tov. Stalin. Aproape fără excepţie toţi vorbitorii, după dorinţa conducerii trădătoare, s'au străduit cât mai mult să condamne Biroul Informativ, partidele frăţeşti şi P.C. (b) al U.R.S.S.

Partidul nostru, popoarele noastre care au participat eroic în lupta naţională de eliberare, care au dat jertfe uriaşe şi au adus, fără îndoială, o contribuţie mare la cauza victoriei asupra fascismului, se află astăzi izolate de ţările frăţeşti, într'o situaţie extrem de grea. Conducerea noastră trăind din meritele trecutului, merite care aparţin în primul rând poporului, acţionând fără cap, în mod ambiţios şi trădător, rupe cu internaţionalismul şi solidaritatea proletară, reduce importanţa Ţării Socialismului — Uniunea Sovietică — pentru cauza victoriei generale asupra duşmanului, pentru cauza victoriilor viitoare ale proletariatului.

Conducătorii noştri s'au îndepărtat de popor, de masele partidului, au devenit îngâmfaţi şi inaccesibili.

Nici un membru al conducerii noastre nu a apărut vreodată în vreo mină, fabrică, în unităţile armatei, unde i-ar fi văzut massele, ar fi auzit cuvântul lor, iar ei ar fi putut afla năzuinţele masselor. In afară de câteva excursii demagogice, pe calea ferată construită de tineret, pe calea ferată din Belgradul Nou, ei n'au fost nicăeri. In partid, dictatorul Rankovici cu aparatul său, a devenit insuportabil. Aparatul Siguranţei Sta-

(Continuare în pag. 3-a)

Importantă dispoziţie privind proprietarii de oi din oraşul şi judeţul Iaşi

Oficiul Industrial al Lânei din Iaşi, pune în vedere tuturor proprietarilor de oi din cuprinsul oraşului şi judeţului Iaşi care nu au depus cota de lână până la 15 August crt., că o mai pot depune până în 48 de ore de la publicarea prezentului comunicat.

Se atrage atenţiunea că acei care nu se vor conforma, se fac pasibili de rigorile legii pentru reprimarea speculei ilicite şi a sabotajului economic.

•

Până în prezent, s'a colectat 70 la sută din planul de colectare a lânei.

CARNET EXTERN

Intre statuia libertăţii şi metodele imperialiste

Opinia publică mondială comentează schimbul de note ce a avut loc între reprezentanţii URSS şi ai Statelor Unite cu privire la răpirea, cu complicitatea autorităţi or americane, a cetăţenilor sovietici Kasienkina şi Samarin, cu familia sa. Aceştia după ce au fost răpiţi cu participarea unei organizaţii banditeşti americane intitulată „Fundaţia Tolstoi", sunt deţinuţi de către organele oficiale americane. (Inspectorul şef de poliţie din New-York a declarat consulului sovietic că Samarin se află „sub protecţia Statelor Unite şi al biroului federal de investigaţii"). Kasienkina este ţinută într'un spital, având regim de închisoare. Nimeni din reprezentanţii sovietici nu are voie să comunice cu concetăţenii lor, răpiţi. De notat că între cei deţinuţi se află şi cei trei copii ai profesorului Samarin, ca şi soţia acestuia.

Răspunsul american nu limpezeşte nimic. In loc să ofere explicaţii—dacă asemenea încălcare a drepturilor poate fi explicată în vreun fel—nota departamentului de stat nu face decât să dovedească legătura strânsă care există între banda de răpitori şi apărătorii lor oficiali şi să întărească prin aceasta afirmaţiunile din nota sovietică prin care se demască procedeele mârşave ale autorităţilor americane. In oraşul deasupra căruia se înalţă mândră statuia Libertăţii, cetăţenii liberi se pomenesc deodată puşi „sub protecţie" şi deţinuţi ca ultimii făptuitori de rele.

Cum s'ar putea califica acţiunea americanilor ? Dacă ar fi fost legală, nu ar fi avut nevoe să uzeze de intermediari : de banda „Fundaţia Tolstoi", care a asigurat răpirea, ci ar fi procedat direct şi pe faţă, aplicând legile şi respectând uzanţele internaţionale. Cum însă profesorii sovietici Kasienkina şi Samarin nu au desfăşurat nici o acţiune care să contrazică legile, s'a organizat răpirea lor. Mai mult : la 12 August sediul consulatului sovietic din New-York a fost invadat şi percheziţionat de către poliţia americană. De data aceasta vasăzică amestecul autorităţilor a fost direct.

Toate acestea dovedesc mai mult : 1) că guvernul american contravine celor mai elementare prevederi, călcând drepturile fundamentale ale cetăţenilor, pe care-i deţine pe nedrept. 2) Că în acest scop departamentul de stat se foloseşte de anumite organizaţii banditeşti, constituite şi patronate de oficialitate, aşa cum este cazul cu „Fundaţia Tolstoi". 3) Că guvernul american urmăreşte ţeluri nemărturisite la lumina zilei, şi că are o poziţie net duşmănoasă înţelegerii şi colaborării cu Uniunea Sovietică. Aceste fapte reies acum în mod clar din însăşi procedeele

(Continuare în pag. 2-a

Congresul intelectualilor

La Wroclaw, în Polonia pustiită de războiu, în plină refacere astăzi, datorită conducerii şi mobilizării largi a maselor de către forţele democrate în fruntea cărora stă Partidul Muncitoresc, s'a deschis azi Congresul Internaţional al intelectualilor pentru pace.

Faptul prezintă o importanţă deosebită, influenţa oamenilor cărţii, participarea lor activă la lupta pe care o duc masele populare, fiind un factor considerabil în reuşita victoriei.

El constitue dovada cea mai elocventă că politica refugiului, a izolării „deasupra vălmăşagului" într'un iluzoriu turn de fildeş a dat greş, că făuritorii şi răspânditorii culturii au devenit conştienţi că fără o luptă înverşunată alături de clasa muncitoare, nu pot păstra, desvolta şi propaga cultura umanităţii.

Ei şi-au dat seama că „trădarea clericilor" a fost tocmai lipsa de interes pentru lupta pe care au dus-o masele.

Este apoi semnificativ faptul că acest congres se ţine în una din ţările de democraţie populară. Aceasta dovedeşte mai întâi preţuirea de care se bucură oamenii cărţii, „sarea pământului" cum i-a numit odată Iosif Visarionovici Stalin, în ţările socialiste şi în acelea în care se făureşte socialismul.

In Statele Unite, la umbra statuii Libertăţii este arestat un scriitor ca Howard Fast, cercetat ca un gangster un artist de talia lui Charlie Chaplin.

Un poet de resursele lui Pablo Neruda prigonit cu înverşunare din Chili. O savantă ca d-na Curie este oprită să-şi viziteze confraţii.

In statele de nouă democraţie şi în special în Uniunea Sovietică, scriitorilor, savanţilor şi artiştilor li se oferă condiţiile cele mai favorabile muncii lor creatoare. Ei se bucură de consideraţia şi dragostea întregului popor şi a conducătorilor săi politici—ei înşişi oameni de ştiinţă.

Dar faptul că acest Congres se ţine în una din ţările democraţiei populare dovedeşte că toţi intelectualii veritabili s'au convins că pacea nu poate fi asigurată decât de lagărul în fruntea căreia se află marea Ţară a Socialismului biruitor. Intelectualii români şi-au trimis delegaţia care să-i reprezinte şi să-şi dea contribuţia la bunul mers al lucrărilor.

Iaşul, veche citadelă a culturii româneşti, urmăreşte cu un deosebit interes lucrările acestui Congres, fiind sigur că hotărîrile ce se vor lua, vor constitui un aport preţios pentru apărarea păcii popoarelor, condiţie indispensabilă propăşirii lor materiale şi intelectuale.

I. I.

PUNCTE

E. Tarlé

cunoscutul istoric şi academician sovietic denunţă în ultimul număr al revistei „Literaturnaia gazeta" pe unul din tipicii reprezentanţi ai reacţiunii în literatură: e vorba de André Maurois. Savantul sovietic se ocupă de ultima lucrare a lui Maurois, Istoria Franţei în care se deformează adevărul istoric în special în legătură cu evenimentele celui de al doilea războiu mondial.

„Eroul eroilor"

Tarlé arată modul fals în care Maurois prezintă rolul forţelor antihitleriste din cursul ultimului razboiu mondial; el nu pomeneşte nimica de epopeea de la Stalingrad, în timp ce se arată cu lux de amănunte felul cum s'a constituit consiliul naţional al defensivei în 1943 sub preşedenţia lui Bidault.

Acesta, scrie Tarlé, „a ajuns sub pana lui Maurois viteazul vitejilor, fără a mirosi praful de puşca".

Scopul lui Maurois nu este altul decât acela de a turbura cu ajutorul literaturizării mintea intelectualului mijlociu, făcându-l să creadă în aceia care au nenorocit Franţa în 1940 şi care continuă să o nenorocească şi în 1948.

Al. Finţi

actorul bucureştean pe care ieşenii l-au apreciat în „Tânăra Gardă", piesa lui Fadeev cu care Teatrul Naţional din Bucureşti a întreprins un turneu în cursul primăverii acesteia, a fost numit director la Teatrul Armatei din Capitală, în locul d-lui Mihail Raicu, care a fost trecut în funcţie de subdirector al Direcţiei Teatrelor.

A. I. Maican

directorul general al Teatrelor va monta pe scena Teatrului Armatei din Bucureşti „Pentru cei de pe mare" de Lavrentico. Din distribuţie fac parte şi fostul actor ieşan D. Hagiac, alături de V. Maximilian, Coca Enescu, etc.

Să ne încordăm toate forţele

pentru realizarea sarcinilor ce ne stau în faţă

(*Urmare din pag. I-a*)

citor au primit lovituri serioase, sdrobitoare. Dar ei n'au fost pe deplin nimiciţi — spune dl. Teohari Georgescu în partea doua a discursului şi cea mai importanta.

Spunem cea mai importantă, pentru că în această parte a discursului său secretarul P. M. R., scoate în evidenţa faptul că lupta trebue continuată cu şi mai mare vigoare pe calea desăvârşirii succeselor de până acum.

După ce arată primejdia care ar veni din partea unei „autolinişţiri şi culcări pe laurii succeselor" sau a „oricărei uitări a faptului că înfrângerile suferite de duşmanul de clasă duc la forme variate şi tot mai ascuţite ale rezistenţei opuse de acesta" dl. Teohari Georgescu trasează o serie de importante sarcini ce revin azi oamenilor muncii pe calea făuririi unei vieţi mai bune. Este în obiceiul Partidului clasei muncitoare ca atunci când anunţă o problemă să intervie şi cu soluţii practice de rezolvare.

Preocuparea de căpetenie a Partidului de avantgardă este în momentul de faţă ridicarea nivelului de trai al celor ce muncesc. Cum se va putea realiza aceasta decât printr'o continuă sporire a producţiei şi productivităţii muncii. Din ce vom avea mai multe produse bune şi ieftine, din ce puterea de cumpărare a muncitorului va creşte şi el va avea posibilitatea unui trai mai bun.

De aceea d. Teohari Georgescu a spus că „în primul rând trebuesc depuse toate sforţările pentru ridicarea cantitativă şi calitativa a producţiei care trebueşte deci conjugată cu lupta pentru calitate. Azi când principalele mijloace de producţie au fost smulse din stăpânirea capitalismului exploatator, când proprietatea socială asupra fabricilor, uzinelor, minelor etc. permite o repartiţie a bunurilor în favoarea clasei muncitoare lichidând în acest sector exploatarea omului de către om, este de datoria fiecărui muncitor de a se strădui să găsească cele mai bune procedee tehnice care să permită practic o creştere a productivităţii muncii şi fabricarea unor produse de calitate.

Făcând dovada creşterii lor politico-ideologice, muncitorii şi tehnicienii dela „Ţesătura" Iaşi urmând exemplul celor dela I. M. S. Braşov, Griviţa-Roşie F. R. B. şi din alte fabrici de pe întreg cuprinsul ţării, s'au angajat să lupte pentru reducerea procentajului la deşeuri şi pentru îmbunătăţirea calitativă a producţiei.

Atingerea acestui obiectiv nu se poate realiza independent de celelalte probleme muncitoreşti. Lupta pentru calitate trebue strâns împletită — aşa după cum arată în discursul său secretarul P.M.R. — cu o luptă îndârjită pentru buna organizare a întreprinderilor, pentru stimularea întrecerilor socialiste, pentru întărirea disciplinei în muncă astfel încât fiecare om să-şi întrebuinţeze cu maximum de folos timpul, pentru o mai bună raţionalizare a muncii, pentru sporirea productivităţii muncii, scăderea rebuturilor şi a deşeurilor, făcându-se maximum de economii care să permită reducerea preţului de cost al produselor. Factorii de răspundere din întreprinderi, în frunte cu organizaţiile de Partid trebue să desfăşoare o sistematică acţiune de lămurire şi îndrumare a oamenilor muncii care trebue să adopte o atitudine nouă, superioară, isvorâtă din conştiinţa de clasă, faţă de munca şi avutul întregului popor muncitor.

Conjugând lupta şi munca de fiecare zi cu ascuţirea spiritului de vigilenţa faţă de toate uneltirile şi manifestările duşmănoase ale burgheziei exploatatoare, sub conducerea Partidului de avantgardă oamenii muncii trebue să-şi încordeze şi să-şi canalizeze forţele creatoare în vederea realizării tuturor sarcinilor ce le stau în faţă.

Oamenii muncii trebue să ia aminte că împlinirea cu succes a acestor măreţe şi importante sarcini, va permite lichidarea mizeriei şi lipsurilor pe calea ridicării standardului de viaţă a celor ce muncesc, va împinge poporul român înainte, spre socialism.

„Doina Moldovei"

la un an de activitate

(Urmare din pag. I-a)

vărat record: *95 concerte în timp de un an* adică mai puţin de un concert la 4 zile!

Aceste concerte au avut loc cu ocazia diferitelor festivităţi, cu ocazia campaniei electorale, în cadrul Sindicatelor, în cadrul săptămânii Româno-Sovietice, în cadrul bătăliei agricole etc. etc.

Pentru buna reuşită a acestor 95 concerte au fost necesare un număr de 217 repetiţii, ce au realizat o proporţie de 300 la sută în munca voluntară faţă de timpul propus iniţial.

Pe tot acest timp a fost pus la dispoziţia orchestrei de către membrii ei care au arătat o dragoste deosebită pentru această realizare, şi pentru desăvârşirea programelor.

Programul

Orchestrei pune accentul pe muzica populară moldovenească, dar cuprinde şi muzică românească din toate regiunile precum şi muzică din folklorul sovietic.

Programul care cuprindea 10 potpouriuri naţionale, s'a mărit în ultimul timp încă cu 4, dintre care unul este închinat zilei de 23 August şi cuprinde într'o originală alcătuire muzica popoarelor conlocuitoare din Republica Populară Română.

Muzica din program este culeasă de dirijorul ansamblului dl. D. Popovici cu concursul d-lui Bernard Segall.

Programele au fost prezentate de cele mai multe ori cu acompaniament de voce sau de dansuri, bucurându-se de un succes pe care-l demonstrează hotărât premiul pe care „Doina Moldovei" l-a câştigat la Bucureşti cu ocazia serbărilor centenarului revoluţiei de la 1848.

De asemeni şi concertul de la Radio, dat cu această ocazie a dat o bine meritată satisfacţie muzicanţilor noştri.

Şi lipsuri

Ţinând seama că cei mai mulţi dintre membrii orchestrei nu sunt „notişti" (adică nu cântă după note) credem că ar fi fost necesar ca în cursul primului an de activitate să se organizeze un curs rapid de iniţiere muzicală cu concursul Conservatorului şi a Filarmonicei.

De asemeni, folositor ar fi fost un schimb de experienţe muzicale folkloristice, astfel ca dirijorul ieşan să poată cânta cu orchestra, de exemplu, din Craiova în timp ce dirijorul de acolo ar fi condus la Iaşi.

Socotim de asemeni că această orchestră, datorită realizărilor ei, trebue să se bucure şi mai mult de sprijinul autorităţilor, să aibă la dispoziţie mai ales săli de concerte (ca în Bucureşti) pentruca nepreţuito, până acum, muzică românească să poată fi cât mai răspândită.

Şi „Doina Moldovei" cu programe cât mai variate va avea ca primă sarcină să concerteze în fabrici şi întreprinderi, la ateneе şi la sate.

. . . . . .

Comitetul de instituţie al orchestrei ne-a asigurat că astăzi după un an de activitate „Doina Moldovei" se află la datorie pentru realizări mai mari şi mai frumoase, pentru răspândirea muzicei populare care capătă o desvoltare şi un sprijin din ce în ce mai mare în R.P.R.

Abonaţi-vă la OPINIA

Carnet extern

(*Urmare din pag. I-a*)

şi declaraţiile forurilor de peste ocean, după ce ele au fost demascate fără putinţa de a fi negate, prin notele sovietice.

In consecinţă hotărârea guvernului sovietic de a-şi închide consulatele din Statele Unite (New-York şi San Francisco) şi de a considera consulatul St. Unite din Wladiwostok ca urmând să fie imediat închis, reprezintă măsurile fireşti la care guvernul sovietic se vede silit să recurgă spre a asigura siguranţa cetăţenilor săi. Insinuările murdare ale cercurilor americane nu şi-au ajuns scopul.

In faţa întregii lumi, procedeele imperialiste au fost încă odată demascate prin reacţiunea energică şi demnă a guvernului sovietic.

Revelaţiile unui fost ministru yankeu

D. Ickes, fost ministru de interne al Statelor Unite a publicat recent un articol în „New-York Post" în care dovedeşte amestecul direct al Statelor Unite în războiul din Grecia. „Guvernul actual din Grecia nu ar fi putut dura mult timp dacă nu s'ar fi sprijinit pe armata americană de ocupaţie.

Noi am cheltuit o jumătate de miliard de dolari pentru a satisface pe majestăţile lor (regele şi regina Greciei) germane, ca să nu mai vorbim de bărcile de asalt, vehiculele militare şi de enorma cantitate de muniţiuni trimise în Grecia. Aş vrea să ştiu cât ar mai putea să ne coste aventura din Grecia şi cât timp ar mai putea dura". Prelungirea războiului şi perspectivele negre ale guvernului monarho-fascisi dela Atena reprezintă, după cum se vede, un motiv de enervare impacientată a bancherilor americani, care văd perspectivele unui faliment economic apropiindu-se de pe urma falimentului militar al armatei monarho-fasciste. Şi când te gândeşti că „împărţiala" America propusese şi organizase şi o comisiune de anchetă care să constate „amestecul" vecinilor poporului grec în războiul contra trupelor monarho-fasciste. D. Ickes a fost poate cam imprudent, a dovedit limpede de unde vine adevăratul amestec.

Sport

Terenul de wolley-basket al Primăriei

In ziua de mare sărbătoare pentru poporul român, 23 August, sportul popular din Iaşi, a primit în dar un teren modern de basket — wolley. Faptul constitue un eveniment de o importanţă deosebită în activitatea noastră sportivă, căci noul teren — oferă condiţiuni favorabile de desvoltare, sportului cu balonul peste fileu. Nu este multă vreme de când organizarea unui match de wolley era o problemă grea de rezolvat, în urbea noastră.

Lipsa unor astfel de terenuri se simţea adânc în mişcarea sportivă locală şi fi infrâna vizibil, desvoltarea. Este suficient să amintim faptul că atunci când trebuia de programat un match oficial, conducătorii districtului de specialitate trebuiau să mediteze îndelung asupra locului de disputare, fiindcă după cum prea bine o ştiu sportivii noştri, doar terenul Politehnicei putea oferi găzduirea unor astfel de partide şi de multe ori acest teren era ocupat cu altfel de competiţii.

S'a construit apoi un nou teren — Macaby. Jocurile au început să se dispute alternativ când pe un teren, când pe celălalt. S'au mai construit şi alte terenuri. Cu toate acestea, ele erau insuficiente, mult prea insuficiente chiar pentru valul de tineri care păşea să facă sport. Şi mai ales wolley—baiul, un sport care se poate asimila cu uşurinţă, care nu cere prea multe ustensile pentru a putea fi practicat şi care pe deasupra, este frumos şi spectaculos.

Prin grija conducătorilor Primăriei, cu sprijinul şi concursul nelimitat al organizaţiei de Partid, s'a realizat un teren de wolley-ball modern, cu trebue şi peluze.

In plus, stadionul Primăriei mai posedă şi un teren de basket — singurul dealtfel din Iaşi.

Dacă mai adăugăm la aceasta şi faptul că terenul Primăriei are o tribună cu o capacitate de circa 500 de spectatori (tribune la terenurile de wolley-ball nu au existat niciodata la Iaşi) atunci concluzia este desigur limpede; *posedând acest teren, mişcarea sportivă din localitate poate păşi spre maturitate şi efectul favorabil nu va întârzia să se arate.*

Avem în faţă exemplul demn de urmat al sportului sovietic, care este într'adevăr un bun al întregului popor. La baza desvoltării sportului în URSS au stat marile stadioane construite în număr considerabil, în toate colţurile Ţării Socialismului.

Numai astfel, întrecerile sportive au putut deveni adevărate manifestaţii de masse, întregul popor putându-se bucura de binefacerile educaţiei fizice.

Desigur,—la noi la Iaşi — terenul Primăriei este doar un început. Suntem siguri că şi celelalte instituţii şi întreprinderi din localitate — cu largul sprijin al Partidului Muncitoresc Român, care acordă o atenţie deosebită mişcării sportive populare —vor urma exemplul Primăriei, construind stadioane ori terenuri, lucru care va grăbi afirmarea sportului de masse în Republica Populară Română.

I. ŞTIRU

BAZAR sportiv

Cum se vor face retrogradările şi promovările la sfârşitul acestui campionat (A, B, şi C).

Intr'o şedinţă specială, Comitetul Federal F. R. F. A. a stabilit criteriile după care se va retrograda şi se va promova din şi în Diviziile Naţionale A, B şi C, la sfârşitul acestui campionat naţional.

Divizia Naţională A cu 12 echipe

In viitoarea Divizie Naţională A, pe anii 1949-50 vor fi numai 12 echipe. Din actuala configuraţie a Diviziei A, vor retrograda în mod automat ultimele 4 echipe din clasamentul general la sfârşit de campionat şi vor fi introduse în mod automat echipele câştigătoare ale celor două serii din actuala Divizie B.

Divizia B

Va fi formată din două serii cu câte 12 echipe. Retrogradează în mod automat câte cinci echipe din fiecare serie, urmând ca locul lor să fie ocupat de echipe care retrogradează din A, plus echipele campioane ale celor 4 serii din Divizia C.

Divizia C

Va avea 4 serii cu câte 12 echipe şi alcătueşte din echipele care retrogradează din B, cele rămase din C, plus campionii Sectoarelor.

Consideraţii

după o sărbătoare

(Urmare din pag. I-a)

de afirmare a forţelor muncitoreşti, dintr'o zi de luptă pentru câştigarea revendicărilor muncitorimii, într'o zi de petrecere câmpenească cu miel fript şi pelin.

Ori cu totul altfel concep astăzi oamenii muncii din ţara noastră o sărbătoare.

O sărbătoare trebue să fie un prilej de a înregistra noi victorii pe drumul îmbunătăţirii vieţii lor. O sărbătoare trebue să fie un prilej de muncă asiduă şi de asiduă cultivare.

Cu mult înainte de aniversarea zilei eliberării, muncitorii fabricelor noastre au organizat întreceri socialiste. Ei munceau cu sârg, îmbunătăţindu-şi necontenit metodele pentru a fabrica mărfuri cât mai multe, cât mai bune şi cât mai ieftine şi urmăreau cu interesul cu care un strateg urmăreşte harta ce reprezintă câmpul de bătălie, graficele care înregistrau rezultatul eforturilor lor cotidian.

Ei pregăteau în orele libere ziare de perete (expoziţia dela Corso ne arată ce activitate au depus în această direcţie, coruri, scenete şi declamaţii.

In ziua de 23 August, muncitorii n'au părăsit maşinele lor. Munca nu mai este astăzi pentru ei o povară, ci o sărbătoare. Odată ziua de muncă sfârşită, s'au organizat serbări. Au vorbit cu acest prilej, conducătorii Partidului lor, ai sindicatelor despre realizările pe care, prin eforturile lor, le-au dobândit, despre sarcinele căreia trebue să le facă faţă. S'au felicitat pentru succesele câştigate, s'au răsplătit simbolic aceste biruinţi (înmânarea steagului producţiei fabricei „Ţesătura"). S'au desfătat ascultând corurile pe care ei le-au organizat, poeziile pe care ai lor le-au recitat, scenetele pe care dintre ai lor le-au jucat.

Au inaugurat în această zi cluburi de cultură şi sport (Sindicatul Arte Grafice) şi au reînceput apoi, cu şi mai mult avânt, munca. Ziarele n'au înregistrat nici beţii, nici înjunghieri. Au înregistrat însă noi angajamente din partea oamenilor muncii.

Sărbătoarea nu s'a desfăşurat într'un cadru strâmt şi rigid. Oamenii au participat cu tot sufletul lor la această sărbătorire. Cuvintele conducătorilor lor erau sorbite cu nesaţ.

In calea oamenilor muncii multe sunt încă greutăţile. Ei ştiu aceasta. Dar mai ştiu că noul mod de a concepe şi trăi viaţa, acest modus vivendi eroic, constitue el însăşi o armă puternică pentru înfrângerea dificultăţilor.

INFORMAȚIUNI

Cum își pot procura instituțiile publice și cele naționalizate ovăz pentru vite

Direcția Comercială Județeană Iași, aduce la cunoștința tuturor instituțiilor publice precum și a întreprinderilor naționalizate care au vite în inventar, că trebue să înainteze până cel mai târziu la 5 Septembrie crt. un tabel cu necesarul de ovăz pentru îndestularea vitelor până la recolta anului viitor, după care Direcția Județeană Comercială va face programarea și repartiția cantităților solicitate.

Spargerea la cooperativa „Ajutorul"

Răufăcători rămași neidentificați, s'au introdus în cursul nopții prin spargerea zidului, în interiorul cooperativei „Ajutorul" din str. Ștefan cel Mare de unde au furat cantitatea de 16 kgr. bomboane „Hess".

—Direcțiunea Școalei Nr. 9 invită pe părinții, tutorii sau pe cei care au copii în a lor îngrijire între 7-14 ani, fie că au urmat cursurile acestei școale în cursul anului 1947-48 fie că au urmat la alte școli. Să se prezinte la școală pentru înscrieri.

Tânăr înecat

O impresionantă nenorocire a fost înregistrată în cursul zilei de eri, în satul Hârpășești, jud. Iași.

Scăldându-se în iazul comunei și neștiind să înoate, tânărul V. Popovici de 19 ani, s'a înecat.

S'a dispus înhumarea cadavrului.

Copilă ucisă de un mal

O altă nenorocire s'a petrecut eri după amiază în com. Costuleni jud. Iași.

In timp ce se juca în niște hârtării din afara comunei, fetița Maria Feraru de 8 ani, a fost surprinsă de un mal care s'a prăbușit peste dânsa, omorând-o.

Lucrările dela spitalul „Dr. Parhon"

Lucrările de finisaj ale interiorului la spitalul „Dr. Parhon" dela Copou, sunt pe sfârșite. După terminarea ultimului etaj, la care se lucrează acum, se vor pune la punct instalațiile tehnice.

Din informațiile primite de C. A. Ș. Iași, devizul a și fost întocmit, lucrările fiind deacum date în antrepriză.

Dela U. N. S. R.

Sâmbătă 28 August a. c., la ora 16 va avea loc la sediul U. N. S. R. o ședință plenară a Cercului Județean U. N. S. R. Iași, în care se va prelucra Reforma Învățământului. Totodată se vor face și o serie de comunicări.

Bisericești

Duminică 29 Aug. se va prăznui Hramul bisericii Sf. Ioan Botezătorul din Iași, str. Dobrogeanu Gherea.

Sâmbătă la 4 jum. se va oficia slujba vecerniei, de un sobor de preoți și diaconi în frunte cu I. P. C. Teoctist Arapașu.

Medicamente pentru Casele de Asigurări Sociale

In urma repetatelor cereri de medicamente ale Casei Asigurărilor Sociale Iași, Casa Centrală din București a comunicat că la începutul lunii Septembrie va fi trimisă o masivă cantitate de medicamente destinată Caselor din regiunea Moldovei.

Serbare câmpenească

Duminică 29 Aug. a. c. ora 13 va avea loc la Parcul Expoziției-Copou, o serbare câmpenească organizată de către sindicatul CFR Iași pentru mărirea fondului cultural și sportiv. Își vor da concursul fanfara Atelierelor C. F. R. Nicolina, orchestra sindicatului CFR Iași, cât și echipele sportive și artistice ale sindicatului.

Prețurile sunt populare.

Alți sindicaliști trimiși la băi

Zilele trecute C. A. S. Iași, a trimis în stațiunea balneară un număr de 17 Asigurați.

La 1 Septembrie crt., părăsește Iașul un ultim lot de asigurați, care vor face o cură de 20 zile.

Ședința plenară cu corespondenții de presă

In ziua de 5 Sept. a. c. va avea loc la Consiliul Sindical Județean, o ședință plenară le care vor lua parte membri consillului sindical și corespondenții de presă din fabrici și întreprinderi.

Dela U.A.E.R.

Comitetul local U.A.E.R. a pornit acțiunea de reorganizare a cluburilor U.A.E.R. din județ, dând, prin îndrumătorii trimiși instrucțiuni necesare unei bune funcționări a acestor cluburi, căutându-se a se remedia lipsa de colaborare cu tineretul sătesc cât și modul greșit după care se conduceau aceste cluburi.

*

Sâmbătă 21 August a. c., s'au întors dela Salva-Vișeu, elevii brigadieri din Iași, care au lucrat 35 zile la nivelări și terasament, evidențiindu-se pe întreg șantierul pentru munca depusă.

*

Joi, 25 August, cursurile de meditații pentru elevii corigenți se vor bucura din nou de concursul profesorilor de specialitate, care în timpul cursurilor de îndrumare au fost înlocuiți de studenți-preparatori.

*

Elevii brigadieri ce s'au întors de pe șantierele naționale și-au luat angajamentul de a continua munca lor în cadrul cluburilor și șantierelor locale.

Dela soc. veteranilor de războiu

Sâmbătă dimineață la ora 8, la Prefectura de județ, în prezența d-lui prefect E. Mazilu, va depune jurământul de credință față de R. P. R. noul consiliu de administrație a Soc. Veteranilor din războiul 1916-1918.

Piața impozitelor

In conformitate cu ordinul primit dela Ministerul Finanțelor, Administrația Financiară Iași, se pune în vedere tuturor întreprinderilor naționalizate din raza orașului și județului Iași, că au obligația de a plăti la timp toate impozitele, inclusiv cel comercial.

Directorii acestor întreprinderi sunt deci rugați pe această cale să îngrijească de plata la timp a acestor impozite.

*

Administrația Financiară Iași, atrage atenția D-lor contribuabili că la prezentarea organelor de urmărire fiscală, să nu vadă în funcționarul trimis să-și facă datoria, un executor pătimaș, un dușman, ci să-l primească civilizat și să-și plătească la timp impozitele directe și indirecte.

Aceasta întrucât Ministerul de Finanțe este hotărît și a dat dispoziții în acest sens, de a nu tolera sau amâna nici un fel de plată în ceeace privește impozitele.

Inspectarea oficiilor pendinte de C. A. S.

D. dr. Bulău, medicul șef al Casei Asigurărilor Sociale Iași, a părăsit în cursul zilei de eri orașul, urmând să inspecteze oficiile: Huși, Dorohoi, Botoșani și organizațiile C. A. S. din Ștefănești și Botoșani, care depind de C. A. S. Iași.

Scopul inspecției este bunul mers al tratamentului și consultațiilor ce se dau asiguraților Casei.

Ședința Consiliului Sindical Județean
pentru sărbătorirea zilei de 1 Septembrie

Miercuri 25 August a. c. a avut loc o ședință a Consiliului Sindical Județean cu toți președinții și secretarii sindicatelor pentru a se pregăti sărbătorirea zilei de 1 Septembrie a. c., când se împlinesc 4 ani dela reorganizarea C. G. M-ului din R. P. R, și un an de zile dela apariția zilnică a ziarului „Viața Sindicală".

S'a hotărât ca în vederea sărbătoririi zilei mișcării sindicale în R. P. R. să aibă loc meetinguri după terminarea lucrului în întreprinderi și fabrici, când se va face un bilanț al realizărilor C.G.M.-ului cât și o trecere în revistă a activității fiecărei fabrici și întreprinderi în parte.

Cu ocazia acestei zile, membrii de frunte ai sindicate, care s'au evidențiat în câmpul muncii vor primi distincțiuni și carnete de membru în sindicate, distincție ce reprezintă recunoașterea eforturilor făcute pentru buna stare a muncitorimii.

S'a mai hotărât să se formeze echipe de difuzare a numărului festiv al ziarului „Viața Sindicală".

In seara zilei de 1 Sept. Consiliul Sindical va organiza un festival cu concursul echipelor artistice ale sindicatelor.

PUBLICAȚIE

Politehnica „Gh. Asachi" Iași, Universitatea și Liceul de fete „Oltea Doamna" din Iași, au nevoe pentru lucrările ce se execută în regie de următorii lucrători:

Tâmplari, zidari, dulgheri, betonieri, fier beton, zugravi, mozaicari.

Cei interesați sunt invitați să se prezinte la Direcțiunea Administrativă a Politehnicei, Calea 23 August Nr. 24 Sâmbătă 28 August a. c. orele 10.

Direcția Administrativă

Magazinul Popular

Str. Lăpușneanu Nr. 44

anunță că a primit și desface pe puncte:

114 m. stofă Rochii
58 „ Agnita

Deasemeni: **Sibir (Moldon)**

Muncitorul	**Finet**
Oțica	**Otre**
Zefir	**Serje**

MAGAZINUL DE STAT

CIOCANUL

IAȘI, PIAȚA HALEI

aduce la cunoștința tuturor COOPERATIVELOR urbane și rurale, că urmează a se înscrie în maximum de 15 zile dela apariția acestui anunț cu cantitățile de SODĂ CAUSTICĂ ce doresc a primi, cunoscând că la expirarea termenului de 15 zile vor pierde dreptul la cota distribuită.

Carnet polițienesc

Ingenios furt în localitate

D-na Mihalotus Stelenci din Iași str. Titu Maiorescu Nr. 9 a reclamat poliției următorul caz:

Acum câteva zile o tânără elegant îmbrăcată i s'a prezentat pe numele Ecaterina Ionescu originară din București, solicitându-i găzduire pentru o noapte, fapt care reclamanta a acceptat.

Fără a bănui nimic, a doua zi dimineața d-na Mihalotus a plecat în oraș, lăsând gospodăria în seama „musafirei".

Nu mică a fost surprinderea reclamantei când la întoarcere a constatat că tânăra Ionescu Ecaterina a dispărut împreună cu numeroase obiecte casnice și bijuterii de mare valoare.

Încercare de mituire

Organele poliției judiciare din Chestura Iași au înaintat parchetului trib. Iași pe numitul Solomon Strul Leib, comerciant ambulant în piața halei, pentru faptul că a încercat să mituiască un polițist.

Susnumitul s'a prezentat zilele trecute la circa IV-a poliție și a strecurat o sumă de bani în sertarul comisarului Ungureanu, șeful comisariatului, pentru a-l determina să anuleze două procese verbale de contravenție.

Tulburarea ordinei publice

In cursul zilei de eri, biroul judiciar din Chestura Municipiului Iași a deferit justiției pe numita Elena Munteanu din str. Zugravi, pentru tulburarea ordinei publice, ultraj și lovituri. Fiind oprită de a provoca scandal de către un polițist, susnumita a tăbărât asupra lui rupându-i hainele.

Arestat pentru sabotaj

Organele Legiunii de Jandarmi au trimis sub stare de arest în fața Instanței de sabotaj, pe numitul Borceag Gheorghe.

Acesta fiind angajat mecanic la o batoză ce treera în com. Țiganași, sustrăgea zilnic, o cantitate de grâu, printr'un ingenios sistem de furt cu o lădiță instalată în interiorul mașinei.

Spargere

O îndrăzneață spargere a fost săvârșită într'una din nopțile trecute în județul nostru.

O bandă de indivizi necunoscuți s'a introdus prin spargerea unui perete în locuința sătenului Alex. Mironesei din com. P.-Iloaie, sustrăgându-i îmbrăcăminte și lenjerie de mare valoare.

Echipe speciale de jandarmi au pornit în urmărirea răufăcătorilor.

Generalul maior de aviație jugoslav Pero Popivoda condamnă linia
anti-marxistă și anti-sovietică a conducerii Partidului Comunist din Jugoslavia

(Continuare din pagina I-a)

tuiul care a avut unele succese în lichidarea cetnicilor și ustașilor și în arestarea unora din spionii imperialiști trimiși în țara noastră, a întors în ultimul timp tăișul său împotriva comuniștilor cinstiți, aplicând represalii în masă împotriva tuturor celor care nu sunt căutuși de puțin de acord cu linia antimarxistă a conducerii P. C. I. Deaceea aparatul lui Rancovici provoacă frica și groaza în masele populare și printre membrii de partid.

Regimul acesta este un regim polițist clasic, în care soarta fiecăruia, membru sau nemembru de partid, depinde de voința și de bunul plac al lui Rancovici.

In turbarea sa Rancovici distruge pe cei mai buni fii ai Iugoslaviei.

Asasinarea tov. Arsa Iovanovici, iubit conducător în lupta națională de eliberare, unul din cei mai merituoși generali din armata noastră este o dovadă clară că Rancovici intenționează să se răfuiască cu toți acei care nu sunt de acord cu dictatura lui. El declară în mod cinic că Iovanovici a primit moartea pe care o merită. Nu, niciodată! Arsa Iovanovici este erou al luptei noastre, erou al partidului nostru; el a căzut ca un erou, luptând pentru ideile marxism-leninismului, ucis de mâna trădătorilor. Dar noi nu ne îndoim căutuși de puțin că actualul regim în partid introdus de Rancovici, nu va opri pe comuniștii din Iugoslavia în lupta pentru linia marxistă-leninistă a partidului, împotriva liniei trădătoare, naționaliste, antisovietice a lui Tito, Kardelj, Rankovici.

Noi comuniștii din Iugoslavia, nu cunoșteam adevarata stare a lucrurilor, nu știam că în decurs de câțiva ani de zile se atrage atenția conducerii noastre asupra greșelilor sale, asupra politicei sale antisovietice, asupra trădării și spionajului lui Velebit și a altor funcționari de răspundere din țara noastră, asupra amețelii din cauza succesului, asupra revizionismului și devierii de pe drumul revoluționar, de pe drumul marxism-leninismului. Milovan Djilas prostește membrii partidului prin demagogie, propagandă mincinoasă și informații neadevărate. El este un intelectual burghez tipic, un arivist și parvenit de bulevard, capabil să proslăvească de trei ori pe zi pe tovarășul Stalin și Uniunea Sovietică, iar de cinci ori în aceiași zi să defăimeze Uniunea Sovietică, să declare că numai Iugoslavia este singura țară revoluționară că Iugoslavia și conducerea ei au „îmbogățit" marxism-leninismul, mai exact, „l-au revoluționat mai mult". Acest tip nu a fost niciodată, dar mai ales astăzi, o figură demnă să stea în fruntea conducerii partidului și statului nostru. Dezertarea și „lipsa" lui de o lună de zile în timpul ofensivei a 5-a, vorbesc clar despre lașitatea și trădarea lui în zilele în care au căzut cei mai buni fii ai Iugoslaviei.

Se înțelege că, pentru o astfel de situație creată în partidul nostru, sunt răspunzători în primul rând, cei mai vechi conducători ai noștri, Tito și Kardelj. Noi nu știm și nu înțelegem dece nu au luat măsuri spre a remedia situația creată, dece până acum ei nu-și recunosc greșelile pe care le văd și membrii de rând ai partidului, dece și cu ce drept induc în eroare clasa muncitoare și P. C. I., dece se joacă cu libertatea și viitorul Iugoslaviei.

Noi comuniștii din Iugoslavia și glorioasa armată Iugoslavă trebue și suntem datori să luptăm curagios, să forțăm conducerea noastră să se întoarcă depe drumul trădării, să fie curățat partidul și aparatul de stat de trădători, spioni, dictatori și provocatori, și din nou să ne situăm pe drumul internaționalismului, să ne reîntoarcem în familia partidelor comuniste frățești și să pornim pe drumul solidarității proletare.

Dacă însă actuala conducere a partidului nostru va persista și duce mai departe linia sa naționalistă, antisovietică și antimarxistă, care nu poate să ducă la altceva decât la pierirea partidului nostru și a construcției socialismului în țara noastră, la pierderea independenței Republicii Populare Iugoslave, atunci se vor găsi forțe în partidul și în poporul nostru pentru a instala o asemenea conducere care să aducă partidul și țara pe drumul just al solidarității internaționale proletare și împreună cu partidele frățești în frunte cu P. C. (b) al U.R.S.S. să ducă țara noastră spre socialism.

PERO POPIVODA
general-maior de aviație
Membru al P. C. I.
23 August 1948.

Citiți „OPINIA"

Provincia

Constituirea Comitetului O.S.P la Vaslui

Zilele acestea a avut loc la Vaslui constituirea noului Comitet O.S.P.

Componența noului comitet este următoarea:

Președinte: D. deputat Harabagiu Vasile, Secretar: Nicoleanu Const. Tehnic, Harles Const., Organizatoric: Licâ Goldenberg: Presă și propagandă: Bogdan St. Ad-tiv: Stanciu Ion, Educație Fizică: Tulcescu Florica, Membrii: Popescu Al., Vasile Furtună, Valet Viju, Tiron Benoni, Ceaușu Simion, Mircea David, Truță Popa, Tucu Isăcescu, Căpitănița Gh., Zigu Herșcovici, Munteanu Ioan, Popa Vasile, Mandrea Elena, Arnăutu Elena.

Mari lucrări pentru amenajarea stadionului „Filimon Sârbu"

Stadionul „Filimon Sârbu" din Vaslui a fost amenajat prin muncă voluntară prestată de: utemiști, elevi și armată.

Astfel, stadionul a fost împrejmuit cu un gard de scânduri înalt de 3 m. urmând ca terenul de foot-ball să fie înconjurat cu un gard de sârmă. Deasemeni, s'au instalat numeroase bănci și s'a construit un teren de wolley-ball.

PUBLICAȚIE

Politehnica „Gh. Asachi" Iași, are nevoie pentru lucrările de reconstrucție de următorul matertal lemnos:

a) Pentru acoperiș: scânduri, rigle și dulapi brad 97,526 m.c.

b) Pentru dușumele: scânduri și rigle de brad 98,673 m.c.

c) Pentru mobilier bibliotecă: scânduri diferite brad 25,064 m.c.

d) Pentru bina: scânduri diferite brad 75.553 m.c.

e) Material diverse de brad 28,700 m.c.

Licitația se va ține la Iași în localul Politehnicei, Direcția Administrativă, Calea 23 August Nr. 24 în ziua de Vineri 3 Septembrie a. c. orele 10 dim.

Doritorii se pot prezenta la Direcția Administrativă în orice zi între orele 8—13 și 16—19, pentru a lua cunoștință pentru specificația materialelor.

DIRECȚIA AD-TIVĂ

DISPĂRUT în ziua de 12 August a. c. băiatul de 7 ani cu numele Gheorghe Tatarciuc din comuna Bucium.

Cine știe unde se află este rugat să comunice la adresa Cartierul Manta Roșie Nr. 27.

ANUNȚ

Primăria Municipiului Iași aduce la cunoștința persoanelor care au cumpărat locuri de morminte pe timp limitat — 7 sau 30 ani — la cimitirele din cuprinsul orașului Iași, că sunt obligate să le răscumpere, la expirarea termenului.

Cei ce nu se vor conforma, sunt expuși să-și piardă locurile, întrucât Primaria neavând unde să-și extindă cimitirele, este nevoită să le vândă altora.

DOCTOR

S. A. DAVID

Boli Interne și de COPII, BOLI DE FEMEI

Venerice, Sifilis

Blenoragia vindecă radical în 9 ore. (penicilină)

Iași. Str. Costache Negri 3 (colț Elena Doamna)

Cons. 8—12 dim. și 2—9 seara

PIERDUT, buletinul populației pe numele Braunștein Moise str. Costache Negri 72 Îl declar nul.

PIERDUT, cartela de alimente pe numele Elena Golegan Com. Popești jud. Iași. O declar nulă.

PIERDUT, cartela de alimente pe numele Emilia Holicov, Com. Sinești jud. Iași. O declar nulă.

Vânzători de ziare

Se angajează în condițiuni avantajoase

Citiți OPINIA

CINEMA „PHOENIX"

prezintă cu începere de Miercuri 25 August și în zilele următoare

PERLA STUDIOURILOR SOVIETICE

CIRCUL

cu V. Smirnov și M. Orlowa

Viața zbuciumată a artiștilor de circ. Un film de la care nu trebue să lipsească nici un ieșan

Completare cel mai recent Jornal de actualitate

ULTIMA ORA

Congresul Partidului Comunist din Triest

TRIEST 27. — (Rador) Congresul Partidului Comunist din Triest a luat sfârşit prin alegerea noului Comitet Central, compus din 32 de membri.

Congresul a aprobat în unanimitate rezoluţia care acuză gruparea Tiro-Babic, ca naţionalişti troţchişti şi antisovietici. Rezoluţia consideră eceasta, drept cel mai înverşunat duşman al clasei muncitoare şi al democraţiei pe care trebuie să-i eliminăm cu totul fără cruţare din rândurile noastre.

Rezoluţia cere reînoirea Partidului, pe baza învăţăturilor marxist-leniniste şi experienţei Partidului Comunist (bolşevic) al Uniunii Sovietice.

Rezoluţia spune că, promovând relaţiile dintre Partid şi organizaţiile de massă, Partidul trebue să fie liber să-şi urmeze propriul său program de luptă pentru interesele specifice ale masselor. Comuniştii trebue să câştige încrederea celor fără partid, nu impunând linia Partidului, ci fiind cei mai activi muncitori.

Partidul Comunist din Triest va lua măsuri pentru a proteja pe membrii săi care se află în zone ocupaţie de autorităţile militare iugoslave, membrii care sunt persecutaţi, concediaţi şi ameninţaţi din cauza lealităţii lor faţă de linia marxist-leninistă a Partidului.

Congresul a transmis guvernului din Belgrad o telegramă de protest, împotriva metodelor teroriste folosite contra tovarăşilor care au rămas credincioşi internaţionalismului proletar.

Congresul a trimis de asemenea Partidului Comunist (bolşevic) al Uniunii Sovietice, un mesagiu în care comuniştii din Triest, din zona anglo-americană şi cea iugoslavă îşi iau angajamentul de a combate naţionalismul şi orice deviere dela linia internaţionalistă a clasei muncitoare.

Un nou eşalon de foşti prizonieri a sosit în ţară

In cursul zilei de eri, a intrat în ţară prin punctul de frontieră Ungheni, un nou eşalon de foşti prizonieri români în U. R. S. S.

Lotul compus din 6 ofiţeri, 8 subofiţeri şi 936 ostaşi, a fost debarcat în gara Socola Roşie. In cursul nopţii, foştii prizonieri au fost îndrumaţi înspre centrul de triere dela Focşani. Pentru zilele ce urmează se aşteaptă sosirea altor transporturi de foşti prizonieri.

Numele funcţionarilor comprimaţi dela Ad-ţia Financiară din localitate

Ministerul Finanţelor, a dat o decizie prin care sunt comprimaţi din funcţiune următorii funcţionari din Administraţia Financiară Iaşi; controlor şef Leonida Dimitriu, şefi de secţie Andrei Lazarovici şi Gavriluţă Neculai.

Agenţi Administrativi: Arvinte Teodor, Grigoraş Dumitru, Constantin Chelaru, Şaramet Dumitru, Azoiţei I., Baciu Gh., Gâtstrâmb C-tin. Simtacu Gh., Formagiu C., Spătaru D., Gh. Solomon, Cozma D., Hristache Gh., Adam Ilie, Agaje Gh., Groza Isac, Pojar C., Amariei Gh., Mihai Teodorescu, Teodor Popovici, Roşu V., Alexa Leon, Petru Racoviţă, Ionescu Ilie, Onofraş D., Cozma V., Alex. Petrişor, Chiriţescu V. şi Martic Gh.

Nouile taxe reduse

pentru suplimentele la tren accelerat, tichetele la rapid şi abonamentele lunare pentru şcolari şi studenţi

In urma hotărârei Consiliului de Miniştri de a se reduce tarifele de călătorie pe căile ferate, dela 1 Septembrie a. c. ora 0, se vor percepe următoarele taxe la suplimentele de tren accelerat, tichetele de tren rapid cu preţ întreg şi redus, precum şi la abonamentele lunare pentru şcolari şi studenţi.

Suplimentele de tren accelerat se vor taxa astfel:

Zona I dela 1—250 km. cl. I 100 lei; cl. II 75 lei; cl. III-a 50 lei. Zona II-a peste 250 km. cl. I 200 lei; cl. II 150 lei; cl. III-a 100.

Tichetele la rapid se vor taxa astfel:

Zona I dela 1—250 km. cl. I 160 lei, cl. II 120 lei: cl. III-a 80 lei. Zona II peste 250 km. cl. I 240 lei; cl. II 180 lei; cl. III-a 120 lei.

Tichete cu preţ redus:

Orice distanţă cl. I 80 lei, cl. II 60 lei, cl. III-a 40 lei.

Tariful abonamentelor lunare pentru şcolari şi studenţi la tren de persoane.

Dela 1—10 km. cl. II 372 lei; cl. III-a 245 lei, dela 11—20 km. cl. II 652 lei; cl. III-a 442 lei dela 21—30 km. cl. II 923 lei, cl. III 920 lei.

Dela 31-40 km. cl. II 1203 lei, cl. III-a 796 lei; dela 41-50 km. cl. II 1455 lei, cl. III 974 lei, dela 51-60 km. cl. II 1724 lei, cl. III-a 1142 lei, dela 61-70 km. cl. II 1995 lei, cl. III-a 1309 lei, dela 71-80 km. cl. II 2267 lei cl. III-a 1486 lei. dela 81-90 km. cl. II 2538 lei, cl. III-a 1664 lei dela 91-100 km. cl. II 2807 lei cl. III-a 1841 lei, dela 101-110 km. cl. II 3078 lei, cl. III 2018 lei, dela 111-120 km. cl. II 3349 lei cl. III-a 2197 lei. dela 121-130 km. cl. I I 3602 lei, cl. III-a 2373 lei.

EXAMENE FIXATE

pentru sesiunea de toamnă

15 Sept.—15 Octomb. la Politechnica „Gh. Asachi" Iaşi

Facult. Electromecanică.

15 Sept.: Italiana, Mecanica şi Ec. Politică.
16 Sept.: Tehnologia mecanică, Măsuri Electrice.
17 Sept.: Legislaţie Industr.
18 Sept.: Desen Industrial partea I-a, Electrotehnica.
19 Sept.: Radio.
22 Sept.: Termotehnică, Maşini cu aburi.
23 Sept.: Calcul dif. şi int. Germotehnica.
24 Sept.: Maşini Electrice.
25 Sept.: Desen Industrial partea II-a.
26 Sept.: Desen Industrial partea II-a, Construcţii civile.
27 Sept.: Franceză.
29 Sept.: Maşini de ridicat.
1. Oct.: Fizică Generală, Centrale Electrice.
2 Oct.: Fizica Generală, Rezistenţa mat., Maşini unelte speciale.
3 Oct,: Fizica Generală, Maşini unelte, Rezistenţa mat.
4 Oct.: Electrotehnica partea II-a.

BUCUREŞTI 24 (Agerpres). —Prin grija Direcţiei Generale a Aviaţiei Civile, a luat fiinţă un Centru de Studii şi Experienţe Aeronatice.

TOKIO 27 (Rador).—Corespondentul din Tokio al agenţiei „Reuter" anunţă că o divizie japoneză luptă în apropiere de graniţa Indochinei, împreună cu armatele kuomintagului, împotriva forţelor populare.

Conducătorii reacţionari arabi trădează interesele poporului

CAIRO 27 (Rador) — Secretarul general al Ligii Arabe, Azzam Paşa, a avut o lungă întrevedere cu Don Alonso Caro, ministrul Spaniei la Cairo, în cursul căreia el a precizat oficial poziţia Ligii Arabe faţă de guvernul franchist.

După cum anunţă ziarul „Al-Kaman", Azamm Paşa l-a asigurat pe reprezentantul Spaniei de dorinţa Statelor Arabe de a strânge legăturile cu Spania franchistă.

Sport

C.F.R.-POLITEHNICA 5-3 (3-3)

Turneu fulger de wolley

Miercuri după amiază s'a disputat la Parcul Sportiv „23 August" matchul amical de foot-ball Politehnica-C.F.R.

După 90 de minunte de joc, studenţii au plecat învinşi ceferiştii obţinând o meritată victorie, cu 5-3 (3-3).

Au marcat; Teni (3) şi Nastea (2), pentru C. F. R., Batnaru (2) şi Gologan, pentru C. S, Politechnica.

Districtul de wolley-ball organizează pentru mâine, Sâmbătă 28 August orele 16 fix un turneu fulger pe terenul Macaby. Participă C. S. Fiscul, Arte Grafice, Sind. Textil şi Macaby.

Comunicat privind aprovizionarea populaţiei cu lemne

Direcţiunea Comercială Judeţeană aduce la cunoştinţa celor ce încă nu şi-au ridicat cartelele de lemne, că o mai pot face până la data de 15 Noembrie.

Deasemeni, se pune în vedere cetăţenilor posesori de cartele şi instituţiilor care până azi încă nu s'au aprovizionat cu lemne că îşi pot achiziţiona cantităţile necesare până la 15 Noembrie crt.

Cetăţenii se pot aproviziona cu lemne de la depozitele particulare iar instituţiile direct prin IEL fost CAPS.

Informaţiuni

LIMA 27. (Rador) — Greva muncitorilor dela căile ferate a luat sfârşit. După 15 zile de întrerupere a circulaţiei feroviare în Peru muncitorii au obţinut un spor de 20 la sută la salarii.

BUCUREŞTI 27 — (Agerpres). Patru motociclişti cehoslovaci: Vobecky, Reisig, Srovnal şi Ondracek, care au plecat la 26 Iulie a. c. din Praga, într'un turneu de propagandă pentru motociclismul cehoslovac, au ajuns la Bucureşti.

Ei au tranversat până acum Cehoslovacia, Ungaria, Iugoslavia şi Bulgaria.

Dela Bucureşti, cei 4 motociclişti Cehoslovaci se îndreaptă spre Praga.

Citiţi OPINIA

Grădina POMUL VERDE
I. K. U. F. — Iaşi

Prezintă în ziua de Sâmbătă 28 August 1948, ora 8,30
şi
Duminică 29 August 1948, ora 4 p. m. şi seara ora 8,30

Spectacol idiş închinat marelui scriitor
ŞALOM ALECHEM
cu piesele
Menschen şi Mozel-Tov
cu Şifra Goldenberg şi întreg ansamblul

Biletele la Agenţia Barasch. Preţul locurilor: 80, 60, 40, 20 lei plus taxele legale

Increderea şi devotamentul muncitorimii din întreaga ţară faţă de P. M. R.

Telegramele primite de Comitetul Central

BUCUREŞTI 27 (Agerpres).- Cu prilejul zilei de 23 August, Comitetul Central al Partidului Muncitoresc Român a primit numeroase telegrame din întreaga ţară, în care muncitorii îşi exprimă încrederea şi devotamentul faţă de P. M. R. şi întreaga recunoştinţă pentru Uniunea Sovietică şi genialul ei conducător, generalissimul Iosif Visarionovici Stalin.

BUC. 27. (Agerpres) — In sala de festivităţi a Ministerului Lucrărilor Publice s'a deschis Conferinţa inspectorilor regionali din Direcţia Generală a Vămilor.

Din primele rapoarte reiese că faţă de programul de lucru propus dela 1 Aprilie a.c. până la 23 August, s'au executat 84 la sută din lucrări.

ORA 12

Important comunicat al Ministerului Invăţământului Public

în legătură cu situaţia:

a) elevilor seminarişti
b) elevilor din cl. I-a şi a II-a
c) elevilor din cl. VI-a şi VII-a
d) elevilor din şcoliile militare

BUCUREŞTI 27. — (Agerpres). Ministerul Invăţământului Public face cunoscut următoarele în legătură cu lichidarea situaţiei şcolare a elevilor fostelor seminare teologice şi licee militare, la liceul cel mai apropiat:

Elevii seminarişti corigenţi la materiile religioase vor fi declaraţi promovaţi din oficiu.

Elevii promovaţi, ai fostelor clase I-a şi II-a, din anul şcolar 1947-1948 se vor înscrie în clasele următoare ale şcolii elementare (de 7 ani), în circumscripţia unde domiciliază.

Elevii promovaţi ai claselor III-a, IV-a şi V-a din anul şcolar 1947-1948, se pot prezenta la examenele de admitere, în aceleaşi condiţiuni ca şi elevii fostelor licee zise „teoretice", adică în condiţiunile prevăzute de decizia respectivă.

Elevii fostelor clase VI şi VII-a din anul şcolar 1947-1848 se vor înscrie fără vreun examen de diferenţă în clasele următoare ale liceelor existente.

Direcţiile şcolilor unde elevii fostelor licee militare vor depune examenul de corigenţă sunt obligate să comunice oficial rezultatul examenului, şcolii unde se află arhiva liceului militar, de unde provin elevii, pentru a li se putea completa foaia matricolă.

Totodată, elevului i se va elibera o adeverinţă oficială, rezultatul obţinut la acest examen, care îi va servi la înscrierea în noul al şcolar.

Cum se vor face detaşările în învăţământul preşcolar şi elementar

BUCUREŞTI 27 (Agerpres).—In Monitorul Oficial de azi, Ministerul Invăţământului Public, dă publicităţii tablourile cu posturile vacante pe data de 1 Septembrie 1948 din învăţământul preşcolar şi elementar, din întreaga ţară, ce urmează să fie ocupate prin detaşări.

Membrii Corpului Didactic din învăţământul preşcolar şi elementar, pot cere detaşarea în condiţiunile stabilite prin decizia No. 201.704 din 1948, în posturile publicate vacante sau care vor deveni vacante.

Cererile însoţite de acte, verificate de inspectoratul Şcolar şi Sindicatul judeţean al Invăţătorilor, vor fi depuse până la 31 August 1948, la Inspectoratul Şcolar al Judeţului, în raza căruia se se solicită detaşarea.

Mesagiul lui Henry Wallace la congresul intelectualilor

VARŞOVIA 27. (Rador) — In prima zi a desbaterilor, delegaţii la congres au ascultat deasemenea un mesaj al lui Henry Wallace, înregistrat pe discuri. Wallace a declarat că Congresul are o importanţă deosebită, ţinând seama de actuala situaţie internaţională,

„Este bine că acest congres are loc în Polonia, ţara al cărei popor a învăţat atât de tragic sensul războiului modern şi care astăzi oferă pilda unei reconstrucţii eroice", spune mesajul.

In încheiere, Wallace a declarat că congresul constituie încă o dovadă că limbajul gândirii umane este internaţional şi că nu există bariere între popoarele iubitoare de pace.

Desfiinţarea eforiilor sanitare şi de ocrotire

BUCUREŞTI 27 (Agerpres).—Printr'un decret al Prezidiului Marii Adunări Naţionale a Republicei Populare Române, s'a hotărît desfiinţarea Eforiilor sanitare şi de ocrotire, înfiinţate pe lângă institutiile spitaliceşti şi de ocrotire.

Patrimoniile acestor Eforii desfiinţate, trec în patrimoniul Statului, iar bunurile vor fi folosite de Ministerul Sănătăţii.

BIBLIOTECA UNIVERSITĂȚII IAȘI

ANUL 40 Nr. 590

4 Pagini 4 Lei

Duminică 29 August 1948

ABONAMENTE

Lei 360 : : : : : : : 3 luni

5.000 întreprinderi, autorități pe un an

Atelierele tipografice AȘI, Str. ȘTEFAN CEL MARE 50-52

OPINIA

ZIAR POPULAR COTIDIAN

Redacția IAȘI, STR. ȘTEFAN cel MARE Nr. 52

Administrația IAȘI, STR. CUZA VODA Nr. 50

TELEFOANE:

Redacția. . . (Nr. 1209 („ 1210

Administrația . . „ 2042

Serv. de noapte. . . „ 2088

Director C. M. GHIULEA

Intre cultura teoretică și cea profesională

Așezarea învățământului pe noui baze pentruca el să corespundă transformărilor adânci care s'au produs în structura economică și socială a țării, deschide tineretului căi largi spre cultură și pregătire profesională.

Se știe că făcea mare caz și școala veche de cultură. Dacă ne gândim bine însă, acei care am trecut prin această școală, prin fostele licee teoretice, sau acei care am cunoscut rezultatele lui, ne dăm seama că totul era o minciună.

Înțelesul cuvântului *cultură* era falșificat. Prin cultură școala teoretică burgheză înțelegea cunoștințe îngrămădite cu toptanul, înțelegea o masă informă de materii și noțiuni seci și inutile care se prelingeau prin intelectul elevilor până la bacalaureat, pentruca după aceea să se vadă că toate acele cunoștințe au rămas neroditoare. În sufletele tinere se producea o scindare își datele istorice amestecate cu experiențe de fizică, cu formule trigonometrice, cu reguli gramaticale și cuvinte grecești peste care se turna sosul incolor al unei pretinse „critici" literare cu clișee din manualele lui Nedioglu, alcătuiau la un loc un ghiveciu oribil care producea o firească retranșare a elevilor, o viețuire interioară de al doilea plan. Tineretul în plină desvoltare are nevoe de îndrumări, de orizont, de călăuze, de răspunsuri la întrebările firești care se pun la diferite vârste, nu de erudiție și formule tip, goale de sens și folos. Nu aceasta este cultura. Prin cultură trebue să înțelegem cunoștințele generale fundamentale din toate domeniile științei, capabile să structureze, să dea formă multiplelor năzuințe și potențe tinerești, să le călăuzească și să le îndrumeze pe acestea.

Cultura în acest sens de cultivare, de creștere a unui individ complet și integrat în colectivitate, a unui individ pătruns de etica muncii, și de avântul luptei proletariatului pentru pace și progres, această cultură o va da școala nouă.

Se știe însă că una dintre problemele esențiale ale tineretii este și problema profesiunii. În această privință școala veche era surdă și mută. Ea scotea anual mii de absolvenți și bacalaureați fără profesiune, fără nici o speranță de a-și găsi un plasament. Incepea ceeace burghezia numește ipocrit „lupta vieții" Aceasta se traduce printr'o alterare profundă a tuturor virtuților și calităților pe care școala nu le atrofiase de tot. Corectitudinea, cinstea, meritul, se dovedeau a fi cuvinte goale bune pentru naivi.

Tânărul trebuia să alerge, să facă anticameră pe ușile deputaților sau ale oamenilor de afaceri, să pună în paranteză orice prescripție a bunului simț

RADU NAUMESCU

(Continuare în pag. 2-a)

O importantă descoperire a arheologilor sovietici

În această vară, munții Altaiului au fost vizitați de expedițiile diferitelor instituțe ale Academiei de Științe din URSS.

Aceste expediții studiază viața vegetală și animală a Altaiului și monumentele trecutului.

Foarte fructuos lucrează expediția arheologică.

În valea Bazarâk au fost găsite bijuterii și îmbrăcăminte ale locuitorilor Altaiului vechiu, de acum 2000 de ani.

A mai fost descoperită o locuință antică din lemn, în interiorul căreia s'au găsit piei de diferite animale și semințe de coriandru, din care se fabricau uleiuri aromatice.

Comerțul de stat în plină desvoltare

Un număr de 40.000 consumatori se perindă lunar la magazinul de stat „Iașul"

— Mari cantități de mărfuri distribuite în oraș și județ — Noui sucursale vor lua ființă

Printre marile realizări ale regimului nostru de democrație populară, se poate enumera la loc de frunte, creiarea sectorului comercial de Stat, care a apărut sub forma magazinelor de Stat.

Privite la început cu scepticism de către unii pentru care apariția comerțului de tip nou a însemnat sub o formă sau alta îngrădirea posibilităților de acumulare ilicită, magazinele de Stat s'au dovedit în mod incontestabil, ca un factor de covârșitoare importanță în cadrul vieții noastre economice.

Inființate pe baza unui scop bine definit, ca acela de a exclude și îngrădi raza de activitate a mijlocitorilor speculanți din viața comercială, precum și acela de a regla prețurile pe piața comercială, magazinele de Stat temeinic organizate, reprezintă în acelaș timp un element de primă importanță în ansamblul acțiunilor — întreprinse în vederea sporirii puterii de cumpărare a oamenilor muncii, pe calea ridicării nivelului de trai a largilor masse populare.

Naționalizarea a creiat noi perspective comerțului de Stat

Determinat de importanța rolului pe care-l au în viața noastră economică, de la înființare, magazinele de Stat au cunoscut o continuă și largă desvoltare.

Instaurarea proprietății sociale asupra principalelor mijloace de producție, lichidarea exploatării omului de către om în cel mai important sector industrial și crearea unui puternic sector socialist în acest compartiment economic, a creiat noi și largi perspective de viitor magazinelor de Stat.

Ca urmare directă a posibilităților creiate prin naționalizarea principalelor mijloace de producție, a efortului clasei muncitoare condusă de Partidul ei de avantgardă, a adoptării de către oamenii muncii a unei noi atitudini față de procesul de producție și avutul obștesc, guvernul, inspirându-se în activitatea sa de politica clarvăzătoare a PMR, a hotărât cu ocazia ultimului Consiliu de Miniștri o masivă reducere de prețuri pentru o serie de articole puse în vânzare de magazinele de Stat.

Această reducere atinge la unele articole până la 25 la sută.

Prin aceasta o serie de articole de mare consum devin din ce în ce mai accesibile la masse tot mai largi de cetățeni.

Aceasta este dovedit mai ales prin afluența neobișnuită de cumpărători observată după această reducere, la magazinul „Iașul".

Activitatea magazinului „Iașul"

Ca o dovadă a utilității

L. ZĂICESCU

(Continuare în pag. 3 a)

Magazinul de stat „Iașul" a pus în vânzare mărfuri importate din Cehoslovacia

În ultimile zile magazinul de Stat „Iașul" a pus în vânzare 60.000 m. stambă, un vagon stofe și zefir și un vagon încălțăminte importate din Cehoslovacia.

S'a suprimat confecționarea încălțămintei cu talpă de cauciuc

Se știe că în timpul războiului, ca și în anii următori, din cauza lipsei de materiale necesare s'a confecționat încălțăminte cu talpă de cauciuc, de calitate inferioară, cunoscută sub denumirea de categoria II-a. Cum în urma măsurilor luate de guvern, fabricele de încălțăminte au putut fi aprovizionate cu cantități suficiente de talpă și cum producția de încălțăminte normală este asigurată pe mai mult timp, fabricile au cerut Ministerului de Industrie, autorizarea de a nu mai produce încălțămintea de categoria II-a.

Găsind justificată cererea industriilor și pentru a se oferi publicului o încălțăminte trainică Ministerul a aprobat suprimarea fabricării acestei categorii de încălțăminte.

Repartiția orelor pe săptămână la școlile elementare, tehnice, licee și licee clasice

Ministerul Învățământului Public a fixat obiectele de studiu și numărul săptămânal al orelor la școlile elementare și medii în felul următor:

Școlile elementare

CLASA V.

Româna 7 ore, Rusa 4 ore, Istoria 2 ore, Geografia 2 ore, Matematici 7 ore, Științe Naturale 3 ore, Igiena 1 oră, Ed. Fizică 1 plus 2 ore, Muzica 1 oră, Desemnul 1 oră, Activitatea educativă 1 oră.

CLASA VI.

Româna 6 ore, Rusa 4 ore, Istoria 3 ore, Geografia 2 ore, Matematici 6 ore, Fizica 3 ore, Șt. Naturale 2 ore, Ed. Fizică 1 plus 2 ore, Muzica 1 oră, Desen 1 oră, Activitatea educativă 1 oră.

CLASA VII.

Româna 5 ore, Rusa 3 ore, Istoria 3 ore, Geografia 2 ore, Constituția R.P.R. 1 oră, Matemateci 6 ore, Fizica 2 ore, Chimia 3 ore, Științe Naturale 2 ore, Ed. Fizică 1 plus 2 ore, Muzica 1 oră, Desen 1 oră, Activitatea cetățenească 1 oră.

Școlile medii tehnice

CLASA I-a.

Româna 3 ore, Rusa 3 ore, Istoria 2 ore, Geografia 2 ore, Matematica 3 ore, Fizica 2 ore, Chimia 2 ore, Științe Naturale 2 ore, Ed. Fizică 1 oră, Cursuri de specialitate 6 ore, Aplicații practice 9 ore.

CLASA II-a.

Româna 3 ore, Rusa 2 ore, Istoria 2 ore, Geografia 2 ore, Matematica 2 ore, Fizica 2 ore, Chimia 2 ore, Șt. Naturale 2 ore, Ed. Fiz. 1 oră, Cursuri de specialitate, 10 ore, Aplicații practice 12 ore,

CLASA III-a.

Româna 2 ore, Rusa 2 ore,

(Continuare în pag. 2-a)

Rolul centrelor de mașini agricole din U. R. S. S. în lupta pentru recolta anului 1948

de N. EFIMOV

Agricultura socialistă este înzestrată cu cea mai puternică tehnică de mașini agricole din toată lumea. Cu ajutorul centrelor de mașini agricole și tractoare ale statului sovietic, ce dispun de sute de mii de tractoare, combine și alte mașini extrem de productive, țărănimea sovietică a putut să obțină anul acesta importante succese în timpul campaniei de însămânțare. După cum menționează Comitetul de Stat al Planurilor depe lângă consiliul de miniștri al Uniunii Sovietice, în comunicatul publicat în presa sovietică referitor la rezultatele îndeplinirii planului de Stat pentru refacerea și desvoltarea economiei naționale pe al doilea trimestru al anului curent, suprafețele însămânțate anul acesta depășesc, cu peste 11 milioane de hectare, suprafața însămânțată anul trecut. Merită să menționăm că o astfel de cultură prețioasă cum este grâul de primăvară, s'a extins anul acesta cu peste 5,5 milioane de hectare în comparație cu anul trecut. Ingrijirea semănăturilor și pregătirile pentru strângerea recoltei sunt superioare anul acesta muncilor de acest gen din anul trecut.

Mecanizarea muncilor agricole

Cu ajutorul centrelor de mașini agricole și tractoare ale statului, pe ogoarele colhozurilor în baza unor contracte, a fost arată anul acesta 80 la sută din suprafața totală a ogoarelor colhoznice, la cultivare procentul deținut de tractoare este de 90 la sută, iar la semănarea culturilor de primăvară, centrele de mașini agricole și tractoare participă cu 50 la sută la totalul muncii efectuate. Puternicile mijloace tehnice au dat posibilitate țărănimii sovietice să extindă agricultura pe mari întinderi de terenuri noi, să efectueze muncile de semănare a culturilor de primăvară în termen mai scurt și în condițiuni mai avantajoase. In asemenea centre grânare cum este Ucraina, Caucazul de Nord și alte ținuturi, însămânțarea păioaselor a fost efectuată de centrele de mașini agricole și tractoare în 6—7 zile, adică de două ori mai repede decât anul trecut.

In comparație cu anul trecut tractoarele dela centrele statului au lucrat o suprafață cu 16 milioane mai mare a ogoarelor colhoznice.

Mecanizarea muncilor agricole se desvoltă în Uniunea Sovietică atât pe calea complectării neîntrerupte a parcului de mașini agricole și tractoare, cât și pe calea măririi productivității mașinilor.

Complectarea centrelor cu mașini de tipuri noui

In prima jumătate a anului

(Continuare în pag. 2-a)

Masele și creația

Criticii literari, teatrali, muzicali și plastici ai burgheziei, care nu se puteau înțelege în atâtea probleme de ordin secundar, porneau totuși dela aceeași idee: arta nu putea fi acceptată decât de o elită, de un grup restrâns de oameni rafinați. Massele populare nu se pot ridica, la înțelegerea unui poem, a unei piese.

Scriitorii, artiștii, plasticii, muzicienii, trebue să scrie, să joace, să picteze, să compue și să cânte pentru această elită. Altminteri, opera lor este anticipat condamnată.

Setea de cultură a maselor muncitoare devenise însă un fenomen de care trebuia să se țină seama.

Domnii, care dirijau politica culturală a vremii, se vedeau nevoiți să țină seama de aceasta și atunci, au mobilizat toți scapeții literari, toți ratații rampei, pentru a scrie „literatură populară și a juca teatru popular".

Rezultatele ne sunt cunoscute: muncitorii, țăranii respingeau literatura fabricată în serie, cică, pentru nevoile lor, nu frecventau teatrul.

Regimul de democrație populara consideră ridicarea culturală a maselor muncitoare ca condiție de prim ordin al desvoltării sale normale.

Criticii marxiști pornesc dela ideea că valorile cele mai înalte ale artei sunt accesibile maselor largi.

Criticii de nouă concepție și regimul de nouă democrație, de veritabilă democrație, reclamă dela creatori artă mare pentru massele largi, artă care să servească și să înalțe aceste masse.

Experiența a patru ani ne-a demonstrat pe deplin justețea punctului de vedere progresist.

Teatrele au astăzi un public nou, muncitoresc cu spirit critic și simț estetic mult mai ascuțit ca al publicului burghez. Un muncitor are mult mai multe posibilități de a gusta o poezie bună, un concert, decât un bacan sau un fabricant care moțăie în fotoliul său din primele rânduri.

Mai mult încă, în rândurile muncitorimii, ale țărănimii noastre, se observă o tendință, un avânt de a creia ei însăși artă.

Serbările care s'au organizat cu ocazia lui 23 August au dovedit nu numai existența acestui avânt, dar și posibilitățile reale de creație artistică a oamenilor din câmpul producției bunurilor materiale.

Corul organizat de Sindicatul Arte Grafice, care a cântat cu ocazia inaugurării

ION LUCREȚIU

(Continuare în pag. 3-a)

Carnet extern

Succesorul d-lui Marshall

Ne-am ocupat eri aici despre unele aspecte ale politicii americane. Să nu-l uităm însă nici pe dl. Marshall, secretarul departamentului de stat. Bine înțeles, d. Marshall deocamdată își vede de treabă, adică recrutează mereu spioni, controlori, agenți de bursă, și alte „bunuri" de acestea pe care le pregătește ca marfă de export pentru a ajuta „redresarea Europei". Mai este însă o problemă e drept ceva mai îndepărtată, aceea a succesorului sau, în ipoteza că d. Truman nu va mai rămâne la Casa Albă. Henry Wallace, candidatul partidului progresist la președinție a demascat cârdășia dintre partidele republican și democrat arătând că în cazul reușitei D-lui Dewey, adică a candidatului partidului republican, secretar al departamentului de stat va fi D-l John Foster Dulles, adică actualul consilier al D-lui Harry Truman adică acel care dă și azi directivele politicii externe americane, în timpul guvernării partidului democrat, omul a cărui activitate pro-hitleristă a fost demascată anul trecut de Dl. A. I. Vișinski. Cum se vede e vorba de „principiul" continuității. Doar diplomații americani sunt oameni „de principii"!

COMENTATOR

Cartea marxistă

I. V. STALIN: Situaţie nouă - sarcini noui în construcţia economică

Editura P. M. R.

„Teoria — spunea I. V. Stalin într'un loc — este experienţa mişcării muncitoreşti din toate ţările, experienţă luată sub aspectul ei general".

Conducătorii Partidului Muncitoresc Român se străduiesc să pue la îndemâna oamenilor muncii această experienţă pentru a le uşura dificultăţile, pentru a le scurta drumul care duce la obiectivele propuse.

Constituirea socialismului în România implică, însă, în primul rând, folosirea experienţii sovietice.

Iată dece cuvântarea pe care marele conducător al popoarelor sovietice şi dascălul proletariatului internaţional a rostit-o la consfătuirea personalului conducător din economie în ziua de 23 Iunie 1931 a fost editată într'o broşură separată de către editura P. M. R., după ce ea fusese tradusă şi înglobată în volumul „Problemele Leninismului".

Şi aceasta, pentrucă problemele pe care I. V. Stalin le ridică în cuvântarea sa, sunt, din multe puncte de vedere, asemănătoare problemelor pe care situaţia nouă, creiată în economia noastră prin naţionalizarea principalelor mijloace de producţie, le pune în faţa muncitorimii şi Statului, soluţiile pe care continuatorul lui Lenin le-a oferit, volabile şi pentru noi.

Stalin porneşte dela faptul că industria sovietică din acea vreme reprezenta un tablou împestriţat. Dacă la unele întreprinderi producţia crescuse cu 40-50 la sută, în alte ramuri ea nu înregistrase o creştere mai mare de 20-30 la sută, iar unele nici 6-10 la sută.

Fenomenul poate fi explicat numai prin faptul că unii conducători ai întreprinderilor n'au introdus metodele de conducere pe care noua situaţie le reclamau.

Stalin tratează, pe rând, problema lipsei braţelor de muncă, cauzele care i-au determinat apariţia, problema fluctuaţiei acestor braţe de muncă, a organizării procesului muncii în întreprinderi, a creierii de noi cadre de tehnicieni, recrutaţi din rândurile muncitorimii, a atitudinii faţă de specialiştii de şcoală veche şi a rentabilităţii industriilor.

Lipsa de braţe de muncă cauzată, pe de o parte, de desvoltarea industrială, iar pe de alta, de faptul că a încetat fluxul dinspre sat la oraş, poate fi soluţionată prin mecanizarea muncii şi prin organizarea recrutării acestor braţe pe baze ştiinţifice. Fluctuaţia muncitorilor dintr'o uzină în alta poate fi combătută printr'o justă salarizare a oamenilor muncii, făcându-se distincţia ce se impune între lucrătorii calificaţi şi cei necalificaţi şi stimulând pe lucrătorii necalificaţi să se ridice, să se specializeze.

Accelerarea ritmului producţiei implică crearea unor cadre de tehnicieni, devotaţi clasei muncitoare, care trebuesc pregătiţi în şcoli speciale şi ridicaţi în special, din rândul acelora care s'au evidenţiat prin inovaţii, bună organizare etc., în fabricile respective.

Specialiştii de şcoală veche, în noile condiţii, nu trebuesc îndepărtaţi, posibilităţile lor de sabotaj fiind acum minime, iar felul lor de a gândi radical schimbat, ci atraşi în muncă.

Desvoltarea industrială reclamă mai serioase investiţii care nu pot fi acoperite, decât printr'o mărire a rentabilităţii industriilor, rentabilitate care este condiţionată de reducerea preţului de cost al produselor şi de o organizare a muncii, în aşa fel încât „fiecare grupă de muncitori să răspundă pentru muncă, pentru maşini, pentru maşini-unelte, pentru calitatea muncii".

Pentru a îndeplini toate sarcinile impuse de noua situaţie, conducătorii întreprinderilor trebuie să conducă concret, efectiv, serios şi practic, „să pătrundă în tehnica lucrului, să pătrundă în amănuntele lui, să pătrundă în „mărunţişuri", căci din „mărunţişuri" se clădesc azi opere mari".

*

Dacă ne-am mărgini numai la problemele legate de organizarea muncii, a rentabilităţii întreprinderilor, a creierii de noi cadre de tehnicieni şi a atitudinii faţă de vechii tehnicieni, şi tot ne-am putea da seama de importanţa pe care o prezintă pentru conducătorii şi muncitorii întreprinderilor noastre naţionalizate broşura lui Stalin, tradusă în editura P. M. R.

E de datoria fiecărui muncitor să citească şi să aprofundeze acest material, mai mult încă, această broşură trebue prelucrată cu muncitorii în şedinţele lor de breaslă, iar problemele pe care broşura le ridică legate de viaţa întreprinderii respective.

Căci „teoria rămâne fără obiect, dacă nu e legată de practica revoluţionară, în ocmai după cum şi practica devine oarbă, dacă nu-şi luminează calea prin teoria revoluţionară".

PUNCTE

Teatrele Sovietice

fac pregătiri în vederea deschiderii stagiunii teatrale. Astfel Teatrul cel Mare va reprezenta spectacolul inaugural la 1 Septembrie. Teatrul Mic, care-şi redeschide porţile la aceeaşi dată, va sărbători cu acest prilej inaugurarea celei de a 125-a stagiune.

Repertoriul

acestor teatre este alcătuit din piesele lui Ostrovski („Un loc cu câştig" şi „Adevărul e bun, dar norocul şi mai bun"). Inaugurarea Teatrului de Artă are loc la 3 Septembrie, cu piesa „Duşmanii", pe scena cea mare, iar la Studio cu „Livada cu vişini" de Cehov.

Examen la Teatrul Armatei

La Teatrul Armatei din Bucureşti s'a ţinut un examen pentru ocuparea a patru locuri vacante în cadrul artistic.

Din comisie au făcut parte d-nii I. Antip, reprezentând direcţia politică a armatei, D. Nedeleanu, V. Maximilian, D. Hagiac, din partea direcţiei teatrului, G. Vraca reprezentând Sindicatul Teatrului Armatei, I. Frima şi Tanţi Cocea din partea Sindicatului Artiştilor lirici şi dramatici.

Candidaţii

Pentru cele patru locuri s'au prezentat circa 100 candidaţi, dintre care notăm: Fl. Stroe, Tamara Vasilache, Jean Constantinescu, Alexandrina Ionescu, Niculescu-Cadet, St. Gheţariu, Cezar Teodoru, Fl. Scarlătescu, N. Gârdeseu, Celia Marion, Colea Răutu, René Annie, G. Manu, Dinu Gherasim, etc.

C. Ramadan

fostul actor ieşan îmbolnăvindu-se, a fost scos din repetiţii la Teatrul Armatei din Bucureşti, fiind înlocuit cu V. Maximilian.

„Intelectualii şi revoluţia dela 1848 în Principatele Române"

este titlul unei importante lucrări a d-lui P. Constantinescu-Iaşi, prim vice preşedinte al prezidiului R.P.R., şi profesor la Universitatea din Bucureşti.

D-sa examinează cu metodă atitudinea intelectualităţii revoluţionare, deosebind două atitudini: aceea a „moderaţilor" (reprezentant tipic I. H. Rădulescu), rezervaţi în chestia ţărănească, care până la urmă au trădat revoluţia, cedând influenţei moşiereşti, şi atitudinea cealaltă a progresiştilor, (reprezentant tipic: N. Bălcescu) care au fost consecvent revoluţionari".

Sport

Mâine pe stadionul „23 August" două matchuri oficiale

Ora 15:

Armata Iaşi — Hârtia Piatra Neamţ

Ora 17:

CFR. Iaşi—Creditul Carbonifer Comăneşti

Oraşul va găzdui mâine două matchuri de foot-ball pentru Divizia Naţională C, în cadrul cărora vor apare 4 echipe care prezintă caracteristici eiferite.

Astfel, dacă spectatorii oraşului nostru cunosc valoarea intrinsecă a CFR-ului — unul din cei 4 protagonişti de mâine — atât prin apariţiile sale precedente şi victoria recentă asupra Politechnicei e o confirmare a clasei fotbalului practicat de feroviari—nu tot astfel se prezintă situaţia cu Armata-Iaşi, o echipă nouă care şi-a făcut debutul în cea de a treia competiţie a ţării cu o înfrângere—la limită cea drept—în faţa unui adversar redutabil: Textila Buhuşi.

Intr'adevăr—aşa după cum am anunţat într'un număr trecut—militarii ieşeni au prezentat la Buhuşi, o echipă în care figurau nume sonore, celebrităţi dela Armata Bucureşti, CFR Cluj, Ferroemail Bucureşti, etc, şi care—datorită faptului că nu a avut timp suficient pentru antrenament colectiv—a capotat după ce a condus trei sferturi din meci, cu 2-0.

Evident că militarii au o echipă cu individualităţi remarcabile: Cerna, Marinache Pricop, Rubeş. In ansamblu, însă, echipa nu poate fi perfectă, deoarece s'au întâlnit aici, jucătorul din Cluj, cel din Bucureşti, Iaşi sau Ploeşti, obicinuit cu un sistem aparte de joc şi care se acomodează facil cu sistemul nou, cel general impus acum de antrenor — Lt. Marinache, care e în acelaş timp jucător (conduce centrul liniei de atac). In tot cursul acestei săptămâni Armata s'a antrenat asidun, antrenorul căutând a imprima un sistem general de joc, omogenitate, etc. şi după cum ne-a asigurat azi dimineaţă un jucător, „echipa merge bine".

Adversarii ieşenilor: Creditul Carbonifer Comăneşti şi — respectiv — Hârtia P. Neamţ, sunt echipe care au activat până acum în district, deci nu au rutina jocurilor divizionare. In plus, Hârtia Piatra Neamţ care a evoluat la Iaşi sub numele de Reprezentativa P. Neamţ — pentru campionatul Sectorului — a pierdut cei mai buni oameni, Colfescu, portarul, fost la Carmen Buc., Juventus Buc. şi în urmă la Victoria CFR Iaşi şi pe Butnaru achiziţionat recent de C. S. Politechnica.

Cu toate acestea, echipele provinciale par hotărîte să opună o rezistenţă tenace, pentru a face o figură cât mai frumoasă şi a se prezenta onorabil în faţa spectatorilor ieşeni.

Favoriţii noştri sunt desigur, echipele gazde: CFR şi Armata. O surpriză nu poate fi exclusă, însă.

AL. CERBU

BAZAR sportiv

Azi, mare turneu de wolley

Azi după amiază începând dela orele 16, se dispută pe terenul Macaby un atractiv campionat fulger la care iau parte grupările: C.S. Fiscul, C.S. Arte Grafice, C. S. Macaby şi C.S. Textil. Tragerea la sorţi va fi făcută, înainte de începerea partidelor.

Până la ora când inseram această informaţie, doar Macaby şi Arte Grafice ne-au comunicat formaţiile ce vor evolua azi după amiază.

Iată-le:

MACABY: Brambler, Edelman, Hârşcovici, Glantz, Kleper II, Held.

ARTE GRAFICE: Goldsmith, Gutman I, Salta, Radu, Cerbu, Safir.

CFR—CS Politechnica: 5-3 (3-3)

Miercuri după amiază s'a disputat pe terenul „23 August" matchul amical de footbull între CFR Iaşi şi C.S. Politechnica.

După 90 de minute de joc Politechnica a părăsit terenul învinsă cu 5-3 (3-3) de către un CFR deslănţuit şi în mare vervă de joc. Punctele au fost mărcate de Tonî (2), Nastea (2) şi Vechiu, pentru învingători, Butnaru (2) şi Gologan, pentru învinşi.

S'au remarcat: Buimistriuc, Teni (foarte bun), Manolescu (exeelent) şi Vechiu, Echipa învingătorilor, foarte slabă.

A arbitrat dl. I. Trus.

Repartiţia orelor pe săptămână la şcolile elementare, tehnice, licee şi licee clasice

(Urmare din pag. I-a)

Istoria 2 ore, Mat. 2 ore, Şt. Naturale 2 ore, Igiena şi activitatea de muncă 1 oră, Cursuri de specialitate 12 ore, Aplicaţii practice 18 ore.

CLASA IV-a.

Româna 2 ore, Rusa 2 ore, Constituţia R.P.R. 1 oră, Economia politica 2 ore, Matematica 2 ore, Cursuri de specialitate 12 ore, Aplicaţii practice 20 ore.

Licee

CLASA VIII-a.

Româna 9 ore, Rusa 3 ore, A doua limba străină 3 ore, Istoria 2 ore, Geografia 2 ore, Matematica 5 ore, Fizica 2 plus 1 ore, Chimia 2 plus 1 ore, Şt. Naturale 2 ore, Igiena 1 oră, Ed. Fiz. 1 plus 2 ore, Desen 1 oră, Muzica 1 oră, Activitatea educativă 1 oră.

CLASA IX-a.

Româna 5 ore, Rusa 3 ore, A doua limbă străină 3 ore, Istoria 2 ore, Geografia 2 ore, Matematica 5 ore, Fizica 2 plus 1 ore, Chimia 2 plus 1 ore, Şt. Naturale 3 ore, Ed. Fiz. 1 plus 2 ore, Desen 2 ore, Activitate educativă 1 ora.

CLASA X-a.

Româna 4 ore, Rusa 3 ore, A doua limbă străină 2 ore, Istoria 3 ore, Geografia 2 ore, Economia politica 2 ore, Filozofia 2 ore, Matematica 4 ore, Fizica 2 plus 1 ore, Chimia 2 plus 1 ore, Şt. Naturale 2 ore, Educaţia Fizica 1 plus 2 ore, Desen 2 ore, Activitatea educativă 1 ora.

CLASA XI-a.

Româna 4 ore, Rusa 3 ore, A doua limbă straina 2 ore, Istoria 3 ore, Geografia 2 ore, Constituţia R.P.R. 1 oră, Filozofia 3 ore, Matematica 4 ore, Fizica 2 plus 1 ore, Chimia 2 plus 1 ore, Şt. Naturale 2 ore, Ed. Fizică 1 plus 2 ore, Desem 2 ore, Activitatea educativă 2 oră.

Liceul clasic

CLASA VIII-a.

Româna 4 ore, Rusa 3 ore, A doua limbă străină 3 ore, Latina 3 ore, Istoria 2 ore, Geografia 2 ore, Matematica 4 ore, Fizica 2 plus 1 ore. Şt. Naturale 2 ore, Igiena 1 ora, Ed. Fizică 1 plus 2 ore, Muzica 1 oră, Desen 1 oră, Activitatea educativă 1 ora.

CLASA IX-a

Româna 3 ore, Rusa 3 ore, A doua limbă străină 3 ore, Latina 3 ore, Etina 2 ore, Istoria 2 ore, Geografia 2 ore, Matematica 4 ore, Fizica 2 plus 1 ore, Chimia 2 plus 1 ore, Activitatea educativa 1 oră.

CLASA X-a.

Româna 3 ore, Rusa 3 ore, A doua limbă straină 2 ore, Latina 3 ore, Etina 2 ore, Istoria 3 ore, Geografia 2 ore, Economia politica 2 ore, Filosofia 2 ore, Matematica 3 ore, Fizica 2 plus 1 ore, Chimia 2 plus 1 ore, Şt. Naturale 2 ore, Activitate educativă 1 oră, Sport 2 ore.

CLASA XI-a.

Româna 3 ore, Rusa 3 ore, A doua limbă straina 2 ore, Latina 3 ore, Etina 2 ore, Istoria 3 ore, Geografia 2 ore, Constituţia R.P.R. 1 oră, Filosofia 3 ore, Matematica 3 ore, Fizica, 2 plus 1 ore, Chimia 2 plus 1 ore, Şt. Naturale 2 ore, Activitatea educativă 1 oră, Sport 2 ore.

REP.

Intre cultura teoretică şi cea profesională

— Urmare din pag. I-a —

şi a moralei pentru a izbuti să se plaseze. Deobicei cele mai mari biruinţi le înregistrau acei mai lipsiţi de demnitate, acei mai cinici, mai „dăştepţi". Aceştia făceau cariere strălucite în politică, administraţie, datorită mariajului, sau nepotismului.

Aşa se explică dece premianţii liceelor rămâneau în coada bucatelor în această „luptă a vieţii", în timp ce toate secăturile deţineau rolurile prime.

Şcoala nouă tinde la curmarea acestui rău. Tinerii învaţă, ca să cunoască adevărurile fundamentale ale ştiinţei, să se orienteze în viaţă dar şi pentru a fi de folos colectivităţii şi a-şi găsi un loc în societate.

Iată la Iaşi, de exemplu, în afară de cele patru licee destinate acelora care într'adevăr au vocaţie pentru cercetările ştiinţifice înalte şi de cele 3 şcoli pedagogice, vor funcţiona 16 şcoli tehnice şi profesionale. Absolvenţii lor vor putea să-şi găsească imediat un loc în producţie, vor avea o profesiune asigurată la sfârşitul celor 11 ani de studii, fără a avea nevoe să dea „lupta" ca acelea de care am vorbit. Ţara are nevoe de tehnicieni şi specialişti.

In acelaşi timp însă noulle cadre de specialişti şi tehnicieni nu vor fi lipsite nici de elementele fundamentale ale culturii generale. Dar mai important încă este faptul că prin noua îndrumare a învăţământului vom avea un tineret sănătos, just orientat şi echilibrat, care nu va mai constitui masa de manevră a diversionismului rasial şi şovin.

Părinţii vor trebui să înţeleagă aceste lucruri în primul rând şi, în interesul copiilor lor, să se desbare de mentalitatea greşită care îi făcea ca până acum de curând să-şi aducă fiii de mână la poarta liceelor teoretice pentruca la sfârşit să regrete acest lucru. Părinţilor le incumbă datoria de a asigura viitorul tinerelor lor vlăstare, contribuind la formarea unor cetăţeni conştienţi şi încadraţi în colectivitate.

Abonaţi-vă la OPINIA

Rolul centrelor de maşini agricole din U. R. S. S. în lupta pentru recolta anului 1948

(Urmare din pag. I-a)

curent, centrele de maşini agricole şi tractoare au fost complectate cu noi tractoare, combine şi alte maşini agricole complicate, în număr de două ori mai mare decât în perioada corespunzătoare a anului trecut. Pe ogoarele colhozurilor lucrează în prezent o mulţime de maşini de tipuri noui, fabricate în perioada de după războiu. Noulle combine puternice şi perfecţionate „Stalinet-6" sunt livrate de uzinele de maşini agricole din Rostov. Anul acesta au fost fabricate mii de noi combine auto-propulsoare. In multe centre de maşini agricole şi tractoare au fost trimise noi combine speciale pentru strângerea recoltei de in, bumbac, porumb, sfeclă şi alte culturi a căror recoltare cere multe braţe de muncă.

In prezent, în Uniunea Sovietică este în toiu secerişul. Centrele de maşini agricole şi tractoare ajută colhozurile să strângă repede şi fără pierderi o recoltă bogată. In Cuban, în regiunea Volgii, şi în Siberia combinele au efectuat 60 la sută din muncile de strângere a recoltei de cereale, iar în regiunile Stalingrad şi Saratov revine pe contul combinelor până la 80 la sută din aceste munci.

Aportul muncitorilor calificaţi

Cadrele de mecanizatori calificaţi ce s'au format în satele sovietice, se pricep să mărească din an în an randamentul maşinilor agricole. In primăvara anului 1948, munca efectuată în mediu de fiecare tractor depăşea cu 10 la sută nivelul din anul trecut, iar în comparaţie cu anul 1940, ea a crescut cu 30 la sută.

Măestria mecanizatorilor agriculturii socialiste s'a evidenţiat deosebit de strălucit în timpul strângerii recoltei din anul acesta. Norma medie pe sezon pentru o combină este după plan de 300-350 hectare. Mulţi conducători de combine depăşesc această normă stabilită. Cunoscutul conductor de combine Constantin Borin, care anul trecut strângea zilnic recolta depe 70—80 de hectare prin cuplarea a două combine, conduse simultan de el, a reuşit anul acesta să strângă zilnic, cu aceeaşi metodă, recolta de pe 100 şi chiar şi mai multe hectare, treerând dela fiecare hectar câte 20 şi mai multe chintale. Conducătorii de combine din regiunea Stalingrad, Soin, Osokin şi Soldatov, precum şi Starodubţev din ţinutul Stavropol, sau Djafarov şi Caraev din Azerbaidjan, au strâns în primele 10—15 zile, fiecare recoltă de pe 600—700 hectare.

Marele randament obţinut de conducătorii sovietici de combine se explică prin perfecta lor cunoaştere a meseriei. Anul acesta, cu mult timp înainte de a se fi început strângere a recoltei, un număr de peste 50.000 de conducători de combine au absolvit cursuri de perfecţionare, înfiinţate pe lângă centrele de maşini agricole şi tractoare.

Recolta abundentă şi de calitate

Datorită ajutorului efectiv al centrelor de maşini agricole şi tractoare precum şi activităţii şi elanului în muncă a ţăranimii sovietice, strângerea recoltei se face repede şi în mod organizat. La începutul lunii Iulie a şi fost terminată strângerea recoltei în Crimeia, în multe regiuni din Transcaucazia şi în Asia Centrală. La aceeaşi dată, în Ucraina a fost strânsă recolta depe o suprafaţă ce depăşeşte cu 4 milioane hectare pe aceea din anul trecut, la data corespunzătoare. Peste tot locul, calitatea recoltei este foarte bună. Agricultorii sovietici strâng în acelaş timp şi o recoltă abundentă.

Centrele de maşini agricole şi tractoare din Uniunea Sovietică, care îndeplinesc pe ogoarele colhozurilor toate muncile principale şi mai anevoioase, reprezintă o forţă hotărîtoare în lupta pentru un nivel superior al agriculturii socialiste şi în lupta pentru recolte abundente şi constante.

DOCTOR
S. A. DAVID
Boli Interne şi de COPII, BOLI DE FEMEI
Venerice, Sifilis
Blenoragia vindecă radical în 9 ore. (penicilină)
Iaşi. Str. Costache Negri 5
(colţ Elena Doamna)
Cons. 8—12 dim. şi 2—9 seara

INFORMAȚIUNI

Dela Administrația Financiară

O telegramă a Ministerului de Finanțe, informează Administrația Financiară Iași, că amenzile aplicate evazioniștilor urmăriți și impuși cu contravenție, pot fi reduse după caz, până la 20 la sută.

Această scădere se poate aplica însă numaidacă se achită exigibil până la 1 Decembrie crt. și întreaga amendă astfel redusă.

Trimiși în judecată pentru sabotaj

Organele judiciare din Legiunea de Jandarmi Iași, au dresat acte de trimitere în judecată instanței de sabotaj pe următorii proprietari de pământ din com. Bucium: Hena Go'da Weinștein, Gh. Haras, Iosif Rohr, C. Racoviță, C. Șerbănescu, Paula Teitler și Haralamb Vasiliu. Aceștia se fac vinovați de faptul că în toamna anului 1947 și apoi în primăvara anului 1948, n'au voit să însămânțeze cu grâu o treime din suprafața arabilă, conform dispozițiunilor primite, constituind astfel delictul de sabotaj la legile economice în vigoare.

Baie modernă pentru salariații dela magazinul de Stat „Iașul"

In dorința de a oferi salariaților cât mai bune condițiuni de viață, din inițiativa și cu concursul organizației de bază P.M.R., direcțiunea magazinului de Stat „Iașul", a amenajat o baie modernă care va deservi pe funcționari.

Dela comitetul pentru ajutorarea Greciei

Marți 24 Aug. a. c. a avut loc la Consiliul Sindical Județean, o ședință pentru lămurirea importanței acțiunii de ajutorare a poporului grec. Cu această ocazie s'a luat hotărârea de a se forma echipe de lămurire a masselor despre importanța acestei ajutorări.

*

Duminică 6 Sept. a. c. vor ieși pe teren echipele de colectare a ajutoarelor, echipe organizate de Comitetul local.

*

Echipa artistică a Reg. IV Militară, împreună cu orchestra 8 Grăniceri, se va deplasa Duminică 29 August a. c. în plasa Șipote, unde va da un festival artistic în folosul ajutorării poporului grec.

*

Duminică 29 August va avea loc la P. Iloaie o mare adunare cetățenească unde va lua cuvântul un delegat al Comitetului local, care va vorbi despre lupta poporului grec.

Această adunare va fi urmată de un festival artistic.

Dela U. A. E. R.

Vineri 27 August a. c. cei 200 elevi ai celor două cluburi U. A. E. R. au ieșit la munca voluntară la dărâmarea clădirii fostului consulat rusesc.

Elevii acestor cluburi și-au luat angajamentul să presteze muncă voluntară în fiecare Marți și Vineri.

*

Echipa artistică a U. A. E. R-ului va pleca Duminică 29 August a. c. la Bârnova, unde va da un festival în cadrul caravanei organizată de Asociația „Prietenii Scânteii".

*

Duminică 29 August a. c. secția sportivă a U. A. E. R-ului organizează un cross pe mai multe trasee, la care pot lua parte membrii organizațiilor de massă.

*

Tabăra școlară a Ministerului Învățământului Public dela P. Neamț se va închide în ziua de Duminică 29 August a.c., când și cei 50 elevi originari din Iași se vor întoarce în localitate.

— Astăzi 28 Aug. ora 16 va avea loc o ședință plenară a Cercului Județean U. N. S. R. Iași, la sediul Centrului U.N.S.R. Iași, în care se va prelucra Reforma Învățământului.

Tot odată se vor face o serie de importante comunicări.

Spectacole organizate de „Prietenii Scânteii"

Asociația „Prietenii Scânteii" organizează două spectacole la Teatrul Național cu revista „Cartierul fericirii" de Florin Gheuca și Radu Rațescu.

Primul spectacol va avea loc astă seară la orele 20.30, iar al doilea mâine Duminica în matineu, la orele 16.30.

In rolurile principale d-nii: R. M. Rațescu, Dorel Bantaș, Vera Olănescu, Lucica Iliescu, dela Teatrul Național, Fl. Gheuca, Veronica Irașog, etc.

EXAMENE FIXATE

pentru sesiunea de toamnă

15 Sept.—15 Octomb. la Politechnica „Gh. Asachi" Iași

Publicăm astăzi restul examenelor dela această facultate:

5 Oct.: Locomotive.
7 Oct.: Algebra sup. și Geom. an., Hidrotechnica, Electricitate medicală.
8 Oct.: Hidrotehnica, Organe de mașini.
9 Oct.: Tracțiune Electrică.
10 Oct. Contabilitate.
11 Oct.: Geometrie descriptivă, Mașini Termice, Frigotehnice.
13 Oct. Electricitatel
14 Oct. Chimia
14 Oct. Electricitate
14 Oct. Mașini Electrice p. II-a
15 Oct. Telegrafie, telefonie

Facultatea Construcții

15 Sept. Desen Constructiv
15 Sept. Arhitectură și Urbanism
15 Sept. Fundații și Edilitate
17 Sept. Economie politică
18 Sept. Algebră sup. și Geom. an
18 Sept. Geodezie și Cadastru
19 Sept. Construcții civile
19 Sept. Legislație Industrială
21 Sept. Chimia
22 Sept. Edilitate
23 Sept. Drumuri I
24 Sept. Tehologia mat. construcții
24 Sept. Comunicații apă
25 Sept. Topografia
25 Sept. Tehnologia mater. c-tii
27 Sept. Aplicațiile Electricității
29 Sept. Poduri II
30 Sept. Calcul dif. și int.
30 Sept. Rezistența
1 Oct. Drumuri I
2 Oct. Franceza
2 Oct. Drumuri I
3 Oct. Italiana
3 Oct. Poduri I
4 Oct. Beton armat
5 Oct. Fizica
5 Oct. Tehnologia mecanică
6 Oct. Fizica lab.
7 Oct. Mașini ridicat
7 Oct. Fizica lab.
8 Oct. Mecanica
9 Oct. Mecanica
9 Oct. Căi ferate I
12 Oct, Geometria descriptivă
12 Oct. Contabilitate
13 Oct. Rezistența
14 Oct. Rezistența
14 Oct. Căi ferate II
15 Oct. Desen II Hidrotehnice

Fac. Agronomie

15 Sept. Contabilitate și Estimații
16 Sept. Îmbunătățiri funciare
17 Sept. Construcții rurale
18 Sept. Economie politică
19 Seot. Chimie agricolă
19 Sept. Fitotehnie
22 Sept. Medicina — Zootehnie
23 Sept. Pedagogie agricolă
26 Sept. Mașini agricole
26 Sept. Economie rurală
30 Sept. Zootehnie Medicină
1 Oct. Geologie și Agrogeologie
3 Oct. Ameliorarea plantelor
4 Oct. Italiana
5 Oct. Franceza
6 Oct. Anatomie animală
6 Oct. Industrii agricole
7 Oct. Fizica și Meteorologia
10 Oct. Enticologia agricolă
11 Oct. Botanica
12 Oct. Chimie generală
13 Oct. Patologie vegetală
13 Oct. Fitotenie p° II
14 Oct. Matem. g-rale și Topografie
15. Oct. Pedagogie g-rală

Fac. Chimie Industrială

17 Sept. Italiana
20 Sept. Ec. Politică
22 Sept. Mașini termice
22 Sept. Legislație industrială
26 Sept. Matematici
26 Sept. Petrol
27 Sept. Tehnologia materialelor construcții
28 Sept. Mecanica
29 Sept. Franceza
29 Sept. Textile
30 Sept. Aplic. electricității
1 Oct. Instalații Industriale
2 Oct. Rezistență
3 Oct. Fizica
4 Oct. Minerologia
4 Oct. Metode Tehnice
4 Oct. Fizica
5 Oct. Fizica
6 Oct. Desen p. I
7 Oct. Construcții civile
8 Oct. Geometria descriptivă
8 Oct. Desen II
9 Oct. Electrochimia
9 Oct. Industria alimentară
11 Oct. Chimia anorganică
11 Oct. Chimia fizicala
12 Oct. Chimia org.
12 Oct. Contabilitate
14 Oct. Chimia Tehnologica anorg.
14 Oct. Chimia Tehnologica org.

SOC. SUPRAVIEȚUITORILOR Trenurilor Fatale

Extras de pe procesul-verbal al adunării generale extraordinare din 1 August 1948:

Se modifică statutele societății, dându-i-se denumirea de *Asociația Supraviețuitorilor Trenurilor Morții I și, deportați în lagărele Podul Iloaiei și Cătăraș-Ialomița.*

Scopul asociației noi fiind: lupta contra fascismului și demascarea criminalilor vinovați de masacrul dela Iași; a ajuta sub orice formă pe urmașii celor morți și a interveni pentru plasarea orfanilor în orfelinate. Asociația va fi administrată de:

Adunarea generală.
Comitetul plenar.
Comitetul executiv.

Comitetul executiv va fi ales din sânul comitetului plenar și se compune din 9 membri, din care face parte președintele, secretarul general și casierul.

Comitetul plenar va putea ori când modifica compoziția comitetului executiv și va putea înființa secretariate unde locuesc supraviețuitorii și la cererea lor.

(Urmează semnăturile).

Grefa Tribunalului Iași secția III

Se vizează prezentul extras de pe actul care s'a transcris în registrul actelor comerciale la acest tribunal, sub No. 40 din 10 August 1948.

Prim-grefier (Indescifrabil)

Nr. 14523 1948, A gust 10

FANY ȘMILOVICI
CAROL GRUENSPAN

invită rudele și prietenii la cununia lor religioasă, care se va oficia Duminică 29 August a.c. ora 12 dim. la Sinagoga Farber Tg. Frumos.

Aceasta ține loc oricărei alte invitații.

FERNANDRA SANE
IZU BERCOVICI

invită rudele și prietenii la celebrarea cununiei lor religioase, care va avea loc Duminică 29 August a. c. ora 4 p. m. la Sinagoga Mare din str. Sinagogilor 7.

Prezența ține loc oricărei alte invitații.

Masele și creația

(Urmare din pag. I-a)

clubului muncitoresc al acestui sindicat, a fost de natură să satisfacă gusturile cele mai rafinate.

O impresie deosebită a produs o cântăreață care lucrează în atelierul de legătorie a întreprinderii „Lupta Moldovei".

La atelierele R.A.T.A. s'a organizat o echipa muzicală la al cărei festival (din sala Phönix și-au dat concursul și specialiști din Filarmonica.

Acest fapt probează că specialiștii, ei înșiși, au considerat formația artistică a muncitorilor dela R.A.T.A ca o formație de calitate.

Echipa artistică a întreprinderilor E.T.A.C.S. a avut repetate succese.

Căminele culturale își au, la rândul lor, echipele lor artistice, corurile lor.

Toate acestea nu constituie, bine înțeles, decât un început deabia acum, după naționalizarea principalelor mijloace de producție și după reforma învățământului, mișcarea artistică și culturală a masselor largi populare va lua proporții.

Efectele acestei emulații de masse pe tărâm creator vor fi considerabile căci numai această emulație va face ca problemele literaturii și artei să se bucure de popularitatea de care astăzi, de pildă, se bucură problemele sportului la oraș, va pune capăt vedetismului în teatru, va îmbogăți patrimoniul nostru cultural și viața sufletească a fiecărui muncitor în parte.

Federația Generală a Meseriașilor, Resortul Cultural

CONVOCARE

Toți meseriașii, înscriși în „Cercul A.R.L.U.S." ai Meseriașilor, sunt convocați în Adunare Generală pentru Duminică 29 | VIII a. c. ora 11 a. m.

Vor lua parte și delegați din partea Filialei A.R.L.U.S.

Comitetul

PIERDUT buletinul populației pe numele Barcică Haralamb Calea Galației 84. Îl declar nul.

DISPĂRUT în ziua de 12 August a. c. băiatul de 7 ani cu numele Gheorghe Tatarciuc din comuna Bucium.

Cine știe unde se află este rugat să comunice la adresa Cartierul Manta Roșie Nr. 27.

OFICIUL LOCAL DE TURISM IAȘI

organizează pentru zilele de 4-6 Septembrie (Sâmbătă, Duminică și Luni) o ultimă excursie la: Piatra Neamț, Ceahlău, Cheile Bicazului și Lacul Ghilcoș, cu autobuz de pasageri R.A.T.A., având 21 locuri numerotate. Informații și înscrieri la Oficiul Local de Turism str. Lăpușneanu 16, până Joi ora 18.

Prețul unui loc lei 1600.

Aparate de stins incendiul

Încărcături pentru toate sistemele de aparate, Furtune, sforsuri, racorduri, verificări și încărcări de aparate

J. I. LEHRER

Str. DOBROGEANU GHEREA (fost Mărzescu) 8
Telef. 2506

Grădina POMUL VERDE
I. K. U. F. — Iași

Prezintă în ziua de Sâmbătă 28 August 1948, ora 8,30
și
Duminică 29 August 1948, ora 4 p. m. și seara ora 8,30

Spectacol idiș închinat marelui scriitor
ȘALOM ALECHEM
cu piesele
Menschen și Mozel-Tov
cu Șifra Goldenberg și întreg ansamblul

Biletele la Agenția Barasch. Prețul locurilor: 80, 60, 40, 20 lei plus taxele legale

MAGAZINUL DE STAT
CIOCANUL
IAȘI, PIAȚA HALEI

aduce la cunoștința tuturor COOPERATIVELOR urbane și rurale, că urmează a se înscrie în maximum de 15 zile dela apariția acestui anunț cu cantitățile de SODĂ CAUSTICĂ ce doresc a primi, cunoscând că la expirarea termenului de 15 zile vor pierde dreptul la cota distribuită.

Comerțul de stat în deplină desvoltare

(Continuare din pagina I-a)

magazinelor de Stat și a sentimentului de care se bucură în mijlocul marei masse a consumatorilor care se văd puși astfel la adăpost de jaful practicat de cei mai mulți negustori, stau mărturie cifrele privitoare la activitatea magazinului de Stat „Iașul".

Așa de pildă în luna August, până la 24 August la „Iașul" s'a făcut încasări însumând 40.000.000 lei față 27 milioane cât s'a făcut în prima lună a ființării magazinului.

Deasemeni, numărul consumatorilor a crescut de la 24000 în Aprilie la 40000 în ultima lună.

In medie, 2000 de consumatori se perindă zilnic la magazinul „Iașul", făcând vânzare de circa 2.000.000 lei.

Majoritatea consumatorilor o formează țăranii, micii producători. E firesc să fie așa ținând seama că populația rurală nu beneficiază de cartelele cu punete.

In total magazinul „Iașul" a distribuit prin centrala sa următoarele cantități de mărfuri: 150.000 m. pânză „Muncitorul", 150.000 m. stambă, 10.000 perechi încălțăminte, 20.000 m. stofe țărănești, 40 de mii perechi ciorapi bărbătești, etc.

O atenție deosebită s'a acordat populației sătești din județul nostru care prin mijlocirea cooperativelor a primit într'un timp relativ scurt; 110000 m. „Muncitorul", 10 mii kgr. bumbac, 35 m. „Sibir", 10.000 m. postav țărănesc, 1200 perechi bocanci, etc.

De remarcat că pânza „Muncitorul" s'a distribuit sătenilor săraci la prețul fixat pentru cota raționalizată, adică la 62 lei metrul.

In felul acesta s'a dat posibilitate țărănimii sărace să se aprovizioneze cu acest articol de mare consum.

Noui raioane, secțiuni și sucursale

Față de necesitățile constatate și numărul mereu crescând de consumatori, „Iașul" a fost nevoit să-și multiplice și să-și extindă raza sa de activitate.

De unde la început funcționa cu trei raioane, „Iașul" este organizat azi pe șapte raioane pe specialități.

Deasemeni, au luat ființă cinci secțiuni locale de en-gros pentru deservirea unităților cooperatiste și a comerțului liber.

Secțiuni de en-gros au fost înființate și la Fălticeni și Huși, iar la Vaslui a luat ființă o sucursală en-detail a magazinului „Iașul".

Până la 6 Septembrie crt. se va înființa pe lângă sucursalele en-gros de la Fălticeni și Huși și secțiuni de en-detail.

Amenajarea unei sucursale în strada Lăpușneanu

Constatându-se că magazinul central din str. Ștefan cel Mare a devenit insuficient față de marele număr de consumatori și în vederea punerii la îndemâna tuturor, articolele furnizate de magazinele de Stat, magazinul „Iașul" își va deschide o sucursală locală pentru vânzările en-detail.

Noua sucursală va funcționa în localul fostului hotel Palace.

In acest sens în cel mai scurt timp vor începe lucrările de amenajare.

Prin înființarea „Centrocom"-ului, magazinele de Stat au căpătat o structură organizatorică mai temeinică, cu o conducere centrală care dirijează mărfurile direct magazinelor de Stat și sucursalelor lor.

In felul acesta s'a asigurat permanenta aprovizionare a magazinelor de Stat cu cele mai importante articole.

Astăzi „Iașul" are în depozit stocuri suficiente de stambă, zefiruri, încălțăminte etc.

*

Stă în sarcina tuturor oamenilor muncii de a sprijini cu toată vigoarea comerțul de Stat, de a contribui la întărirea și desvoltarea acestui comerț care tinde să desființeze pe viitor orice posibilitate de speculă.

Căminul Cultural Județean Iași

Duminică 29 August 1948 în sala Phöenix va avea loc

ADUNAREA GENERALA
a delegaților Căminelor Culturale

PROGRAM:

ORA 9 DIM. — Cuvânt de deschidere.
— Raportul de activitate al Comisiei Interimare.
— Alegerea șiatului Căminului Cultural Județean.
— Cuvânt de închidere rostit de reprezentantul Ministerului Artelor și Informațiilor.

ORA 3 d. m. — Concursul echipelor de teatru, coruri și dansuri naționale ale căminelor culturale din județ.

OFICIUL LOCAL DE TURISM are regretul de a anunța încetarea din viață a D-lui
WILLY GOLDSTEIN
membru în Comitet

CINEMA „PHOENIX"
prezintă cu începere de Miercuri 25 August și în zilele următoare
PERLA STUDIOURILOR SOVIETICE
CIRCUL
cu V. Smirnov și M. Orlowa
Viața zbuciumată a artiștilor de circ. Un film de la care nu trebue să lipsească nici un ieșan
Complectare cel mai recent Jornal de actualitate

ULTIMA ORA

«Lupta dela Grammos este lupta pentru Grecia, pentru libertatea şi independenţa patriei noastre»

Ordinul de zi al guvernului democrat popular grec

SALONIC 28 (Rador) Postul de radio Grecia Liberă a transmis un ordin de zi al guvernului democrat popular provizoriu al Greciei Libere în care se spune printre altele.

Soldaţi şi ofiţeri care luptaţi în Emolokass şi Grammos! Prima fază a luptelor din Grammos s'a încheiat cu manevra noastră plină de succes, realizată în noaptea de 20 spre 21 August.

De 70 de zile luptaţi cu un eroism neîntrecut împotriva inamicului, înscriind cu sângele vostru una din cele mai glorioase pagini din istoria luptei pentru eliberarea poporului nostru.

Monarho-fascistii — subliniază ordinul de zi — au plănuit să decimeze în regiunea Grammos, cea mai mare parte din unităţile armatei democratice şi după aceia să se întoarcă spre celelalte regiuni ale Greciei.

Pentru acest motiv, inamicul a concentrat în regiunile Emolikass şi Grammos peste 100.000 de soldaţi dotaţi cu echipament şi armament foarte modern, primit din Statele-Unite.

Dar rezistenţa noastră pe munţii Grammos a zdruncinat planurile inamicului. Aceasta a fost cea mai mare victorie a armatei democrate.

Rămânând fermi în luptă aprigă şi eroică împotriva inamicului care a pierdut peste 25.000 de soldaţi şi ofiţeri, unităţile noastre au realizat o manevră bine organizată şi şi-au îndreptat toate forţele în alte regiuni, unde vor continua lupta.

Soldaţi şi conducători ai armatei democratice din Grammos!

Lupta care a început la Emolikass şi Grammos continuă!

Aceasta este lupta pentru Grecia, pentru libertatea şi independenţa patriei noastre.

Unităţile armatei democratice din Tesalia, Rumelia, Peloponez, Epir, Macedonia şi Tracia însufleţite de pildele apărătorilor eroici din Grammos, transformă întreaga Grecie într'un front al luptei împotriva monarho-fasciştilor.

La Atena şi în celelalte oraşe din Grecia, muncitorii şi funcţionarii duc lupta pentru pâine şi pentru dreptul la viaţă. Noi vom continua lupta până la victorie.

Acum trebuie să ne pregătim pentru ducerea mai departe a luptei care va avea drept rezultat distrugerea monarho-fascismului.

Suferinţele copiilor noştri ne cer să continuăm lupta pentru victorie.

Toţi la arme, totul pentru victorie!

Progresele pe tărâm educativ în Bulgaria

SOFIA 28 (Rador)— Intr'un interview acordat reprezentanţilor presei, dl. Dramaliev Ministrul Educaţiei din Bulgaria a subliniat marile realizări ale Frontului Patriei pe tărâm educativ, în timp de patru ani.

El a arătat că numărul şcolilor de copii mici a crescut cu 71, al şcolilor primare cu 207 şi al gimnaziilor cu 667.

Numărul şcoalelor secundare s'a dublat. Numărul total al studenţilor din Institutele de Educaţie s'a împătrit şi au fost deschise trei noui Universităţi.

Chestura Poliţiei Municipiului aşi Serviciul Poliţiei Ad-tive

INŞTIINŢARE

S'au depus la această Chestură una cameră, un manşon de automobil şi un tailleur de damă, găsite în raza acestui Municipiu.

Păgubaşii se vor prezenta la Chestura Poliţiei Iaşi, Serv. Po'. Ad-tive, Camera Nr. 5, pentru identificare şi înmânare.

Prim Chestor, N. Păcuraru

ORA 12

Demisia guvernului francez

Comunicatul publicat astănoapte

PARIS 28 (Rador). — France Presse anunţă că guvernul francez prezidat de dl. Andrè Marie a demisionat.

In legătură cu aceasta, un comunicat Oficial publicat la ora 1 şi un sfert noaptea arată că demisia s'a produs în urma divergenţelor ivite în sânul cabinetului, în diferite chestiuni de ordin economic şi financiar.

Reacţiunea greacă ameninţă cu invadarea Albaniei

— Campania presei reacţionare —

ATENA 28 (Rador) — Presa reacţionară greacă a deslănţuit în ultima vreme o propagandă făţişă în favoarea unei invazii armate în Albaniei.

Ziarul «Ethnikos Kirikos», organ al monarhiştilor de extremă dreaptă stă în fruntea acestei campanii ostile Albaniei democrate.

La 26 August, într'un editorial intitulat „SĂ-l INVADĂM", acest ziar a declarat între altele că „trebuie dat un ultimatum albanezilor şi dacă ei nu-l vor accepta imediat, ALBANIA TREBUIE SĂ FIE INVADATĂ".

Se subliniază că campania ostilă şi făţiş agresivă dusă de reacţiunea greacă împotriva Republicii Populare Albaneze, pricinueşte o nemulţumire crescândă în diferite pături ale populaţiei.

Armistiţiul a fost călcat din nou în Palestina

TEL AVIV 28 — (Rador) Postul de radio „Vocea lui Israel" a anunţat că Arabii au călcat din nou armistiţiul, la Ierusalim, Joi dimineaţa, poziţiile trupelor statului Israel, fiind luat sub focul artileriei arabe „Vocea lui Israel" anunţă că în ultimele 3 zile, armistiţiul din Palestina a fost călcat de 52 de ori.

UNIUNEA TRANSIORDANO - IRAKIANA înseamnă controlul englezilor asupra regiunilor petrolifere

CAIRO 28 — (Rador) Hotărârea de a fuziona comandamentele armatelor Irakului şi Transiordaniei pentru „Coordonarea operaţiunilor militare din Palestina" este socotită la Cairo drept cea mai semnificativă şi mai hazardată manevră a strategiei britanice în Orientul apropiat.

In cadrul acestui acord, forţele armate ale Irakului sunt direct subordonate regelui marionetă al Transiordaniei, Abdullah.

In esenţă, această hotărâre reprezintă un pas important în calea unificării Transiordaniei şi Irakului, sub o singură conducere, scop pe care diplomaţia britanică îl urmăreşte de mulţi ani.

In spatele tuturor acestor diferite planuri pentru crearea „Uniunii Transyordano-irakiene" ca şi a „Siriei Mari", în graniţele căreia urmează să fie cuprinse două ţări — Siria şi Libanul — se ascunde planul britanic pentru stabilirea unui „Bloc petrolifer", care să se întindă dela Basra la Golful Persic — până la coasta răsăriteană a Mediteranei, precum şi planul pentru instituirea unui control asupra regiunilor petrolifere dela Kirkuk (Irak) şi asupra conductelor de petrol trans arabe. Nu este încă clar, dacă opoziţia americană s'a micşorat într'atâta, încât să permită unificarea politică a regatului lui Abdulah şi a regatului nepotului său, Feisal.

Dar, după cum afirmă surse deobicei bine informate, este limpede că americanii au aprobat planul britanic pentru unificarea Irakului şi Transiordaniei, când în urmă cu două luni s'a ajuns la un acord între Departamentul de Stat American şi Ministerul de Externe britanic cu privire la împărţirea sferelor de influenţă în Orientul Apropiat şi la o tactică comună în chestiunea palestiniană.

Delegaţia română la Conferinţa Uniunii Interparlamentare dela Roma

BUC. 28. (Agerpres) — La începutul săptămânii viitoare va pleca la Roma delegaţia română care va lua parte la cea de-a 37-a conferinţă a Uniunii Interparlamentare ce va avea loc în capitala Italiei, între 6 şi 11 Septembrie.

Delegaţia este compusă din: d-na Constanţa Crăciun, membră în Prezidiul Marei Adunări Naţionale, dl. Stelian Niţulescu, membru în Comitetul Grupului Naţional Român al Uniunii Interparlamentare şi d-nii deputaţi: dr. Dimitriu şi V. Sârbu. D-na Constanţa Crăciun este conducătoarea delegaţiei.

Din partea Grupului Naţional Român au fost desemnaţi în Consiliul Uniunii: d-na Constanţa Crăciun şi dl. Stelian Niţulescu.

Delegaţii români vor lua parte la desbaterea problemelor înscrise pe ordinea de zi, raportorii fiind desemnaţi de Comitetul Grupului Naţional Român.

Ieşeni reîntorşi din prizonierat

In ultimul lot de prizonieri care a intrat în ţară prin punctul de frontieră Ungheni se aflau şi următorii ieşeni:

Pintilie Gh. Petre soldat 1943 din comuna Gropniţa, Arvinte Dumitru soldat 1941 din Iaşi, Şadra Teodor soloat 1927 din com. Belceşti şi Dăscălescu Octav sergent 1927 din Iaşi.

Informaţiuni

STOCKHOLM 27 (Rador). —Comentând interviewul acordat ziarului „Stockholms Sidningen" de către colonelul Haskell, şeful misiunii americane pentru aplicarea „Planului Marshall", în Suedia, ziarul „Nydag" scrie că, din declaraţiile colonelului american se trage concluzia că el a venit în Suedia nu pentru a o ajuta, ci pentru a susţine interesele Statelor-Unite.

VIENA 28 (Rador). — „De Wahreit", scrie că din cei aproximativ 5.500.000 dolari aloeaţi în cadrul „Planului Marshall" pentru Austria, 1.800.000 dolari vor fi cheltuiţi pentru praf de ouă şi 1.500.000 dolari vor fi folosiţi pentru cumpărarea de kopra, substanţă întrebuinţată pentru fabricarea grăsimilor sintetice.

CREUSOT 28 (Rador). — Muncitorii dela stabilimentele Sohneider et Co. din Creusot, au intrat în grevă pentru a susţine revendicările cu privire la revizuirea regimului salariilor şi la acordarea unor avansuri în aşteptarea hotărârilor guvernului.

BUCUREŞTI 28 (Agarpres) — Centralele Industriale au comunicat întreprinderilor din raza lor de activitate, că toate sumele plătite fără cauze juste, vor fi impuiate celor vinovaţi, iar aceştia sancţionaţi şi pentru lipsă de vigilenţă.

BUCUREŞTI 28. — (Agerpres) Ministerul Finanţelor a făcut cunoscut Administraţiilor Financiare că, potrivit dispoziţiunilor legale, materiile prime, semi fabricatele, sculele, uneltele şi maşinile pe care unele întreprinderi industriale de Stat, judeţ sau comună le predau altor întreprinderi industriale de Stat, judeţ sau comună, sunt scutite de taxele şi impozitele de timbru, dacă la cumpărarea lor s'au achitat impozitele şi taxele respective.

Ca urmare, Ministerul Finanţelor precizează că, asemenea transmisiuni sunt scutite dacă vor fi îndeplinite următoarele condiţiuni.

1) Predarea să se facă între întreprinderi industriale de Stat, judeţ sau comună.

2) Atât întreprinderea care predă, cât şi cea care primeşte bunurile, trebuie să aparţină aceleaşi Centrale Industriale.

3) Predarea trebuie să fie făcută în urma unor dispoziţiuni date de Ministerul de resort sau de Centrala Industrială respectiva.

Un mare transport de bumbac va sosi la Constanţa

BUCUREŞTI 28 (Agerpres) Agenţia de Stat „Transcontinent" a fost înştiinţată telegrafic că în primele zile ale lunei Septembrie a. c. soseşte în portul Constanţa un transport de 2.500.000 kg. bumbac pentru România.

Acest import se face pe bază de compensaţii.

Abonaţi-vă la OPINIA

Muncitorii englezi din sindicatul transporturilor hotărîţi să ia măsuri pentru reducerea preţurilor

LONDRA 29. (Rador) — Reuter anunţă că Sindicatul muncitorilor din Transporturi, care numără 1.300.000 de muncitori, a cerut Consiliului General al Sindicatelor britanice să pornească o acţiune viguroasă care să constrângă guvernul laburist să ia măsuri pentru reducerea preţurilor şi limitarea profiturilor.

La ultima conferinţă a Consiliului General al Sindicatelor britanice ţinută în Martie, s'a hotărît că sindicatele vor susţine guvernul numai cu condiţia ca acesta să realizeze reducerea preţurilor şi controlul profiturilor.

Situaţia elevilor repetenţi din clasa IV-a a fostelor gimnazii teoretice

BUCUREŞTI 28 (Agerpres) — Ministerul Învăţământului Public comunică:

Elevii rămaşi repetenţi în anul şcolar 1947 — 1948 în clasa IV-a a fostelor gimnazii teoretice, comerciale, industriale, precum şi absolvenţii a trei clase gimnaziale ale aceloraşi şcoli, absolvite până în Septembrie 1947, se pot prezenta la un examen de lichidare, în sesiunea Septembrie 1948, pentru echivalarea studiilor cu fostul gimnaziu unic.

Examenul va fi scris şi oral, pentru următoarele materii:

Limba română. matematici, geografia României, Istoria Românilor, chimie, ştiinţe naturale şi Constituţia R. P. R., după programa pentru clasa III-a a fostelor gimnazii unice din anul şcolar 1947-1948.

Examenul se va depune la şcoala unde elevii au urmat ultima clasă.

Măsuri drastice împotriva localurilor de consum pentru neplata impozitelor în termen legal

BUCUREŞTI 28 (Agerpres) — Dat fiind că existau unele discuţiuni asupra sancţiunilor localurilor de consum, pentru neplata în termen legal a impozitului proporţional minimal, Ministerul de Finanţe pe baza decretului Prezidial Nr. 202 din 1948, a hotărît că dispoziţiunile art. 11 completează art. 46 din legea timbrului, în sensul că, pe lângă impozitul datorat cu majorările legale, localurile de consum căzute în această culpă, se vor pedepsi cu amendă egală cu impozitul nevărsat.

TEATRUL CINEMA SIDOLI
SÂMBĂTĂ 28 şi DUMINICĂ 29 August 1948
Rulează marea operetă
SILVIA
de Calman — Muzica de Iohan Strauss

ANUL 40 Nr. 561

ABONAMENTE

Lei 360 ; ; ; ; ; ; 3 luni
5.000 întreprinderi, autorităţi pe un an

Atelierele tipografice IAŞI, Str. ŞTEFAN CEL MARE 50-52

BIBLIOTECA UNIVERSITĂŢII -IAŞI

4 Pagini 4 Lei

OPINIA

ZIAR POPULAR COTIDIAN

Marţi 31 August 1948

Redacţia IAŞI, STR. ŞTEFAN cel MARE Nr. 52
Administraţia IAŞI, STR. CUZA VODA Nr. 50

TELEFOANE:
Redacţia. . . (Nr. 1209 („ 1210
Administraţia . . . „ 2042
Serv. de noapte. . . „ 2093

Director C. R. GHIULEA

Importante lucrări
la fermele de Stat
din raza Inspectoratului Iaşi
Organizarea de pepiniere şi centre de condiţionare şi distribuire a seminţelor
Îmbunătăţirea condiţiilor de trai a muncitorilor agricoli

Un rol de o covârşitoare importanţă în cadrul sectorului nostru agricol, în lupta pentru cucerirea unei agriculturi avansate îl are A.F.S.M. (Administraţia Fermelor de Stat şi a Staţiunilor de Maşini). Înlocuind fostul R.E.A. Z.I.M. care n'a mai corespuns scopului iniţial pentru care a fost creiat, printr'o structură organizatorică superioară, AFSM se poate enumera printre cele mai de seamă realizări ale regimului nostru de democraţie populară.

Valorificarea bunurilor agricole

Spre deosebire de fos-tele regimuri politice putregăite de corupţie şi incorectitudine care au transformat bunurile Statului în bunurile personale ale politicienilor timpurilor, regimul actual în cadrul Republicii Populare se străduieşte prin toate mijloacele de a creia maxime posibilităţi pentru o cât mai mare valorificare a tuturor bunurilor care aparţin Statului, oamenilor muncii.

În acest sens a fost creiat AFSM-ul.

Una din sarcinile sale principale fiind aceia ca, printr'o exploatare raţională, temeinic planificată, prin folosirea celor mai perfecte procedee ştiinţifice — tehnice agricole să valorifice la maximum toate bunurile agricole din patrimoniul Statului.

Prin perfecţionarea procesului de producţie agricolă care să permită o creştere a productivităţii muncii şi ridicării nivelului calitativ al produselor, AFSM trebue să devină un factor activ cu capacitatea de a împinge agricultura noastră la un stadiu mai avansat.

Dar în acelaş timp unităţile AFSM sunt şi un puternic sprijin al ţărănimii muncitoare, ele transformându-se în adevărate şcoli în care ţăranii nevoiaşi pot deprinde meşteşugul de a smulge cât mai mult rod pământului şi de a creşte vite de rasă.

AFSM-ul, de la înfiinţare şi până astăzi

Activitatea AFSM-ului a cunoscut o simţitoare desvoltare în decursul celor câteva luni dela înfiinţare.

S'a văzut că printr'o muncă chibzuită şi temeinic organizată, toate unităţile AFSM din raza Inspectoratului Iaşi au terminat din vreme treerişul păioaselor obţinând o producţie de calitate care a depăşit cu sută la sută media prevăzută.

Dar paralel cu lucrările agricole AFSM desfăşoară o vastă acţiune de construcţie, reconstrucţie şi în-

L. Z.

(Continuare în pag. 2-a)

MERSUL
desmiriştitului la Fermele de Stat
din cuprinsul judeţului Iaşi

Operaţiunile de desmiriştit se află în plină desfăşurare la fermele de Stat.

Până în prezent numai la fermele de Stat din cuprinsul judeţului Iaşi s'a desmiriştit circa 70 la sută din totalul suprafeţei arabile.

Instalarea noului director
al Serviciului Agricol Judeţean Iaşi

În prezenţa reprezentanţilor autorităţilor locale a avut loc în cursul zilei de Sâmbătă 28 August crt. instalarea d-lui Gh. Mocanu, muncitor c. f. r.-ist, în postul de director al Serviciului Agricol Judeţean Iaşi.

Noul director a fost recomandat de către dl Inspector agricol Costeţchi, după care au luat cuvântul d-nii: I. Prică subprefectul judeţului, M. Gheorghiu din partea P. M R., şi ing. D. Cocimaru.

La sfârşit a vorbit dl Gh. Mocanu, noul director al Serviciului Agricol Judeţean, care şi-a luat angajamentul să corespundă cu cinste în noua sa misiune.

Reglementarea plăţilor la întreprinderile naţionalizate

Directorii fabricilor naţionalizate, au primit dispoziţiuni de a reorganiza sistemul de plăţi din întreprinderi. Nici o plată nu se va mai face în viitor fără un ordin de plată semnat de director.

Toate ordonanţările se vor face în viitor pe baza unui plan financiar lunar pe care întreprinderile naţionalizate sunt obligate a-l întocmi. Acest plan trebuie să urmărească o permanentă reducere a cheltuelilor fără a se dăuna însă bunului mers al întreprinderii.

Refacerea drumurilor naţionale
S'a realizat 84 la sută din plan. Noi lucrări

La Ministerul Lucrărilor Publice a avut loc o conferinţă de colaborare cu inspectorii regionali de drumuri din Direcţiunea Generală a Drumurilor:

Cu acest prilej s'a trecut în revistă realizările până la 23 August 1948.

Se constată că activitatea a fost serioasă şi într'adevăr şi gospodărească. Faţă de Noembrie 1947, situaţia s'a îmbunătăţit mult. S'a ajuns la asemenea rezultate fără intermediari, cu rezultate bune calitative şi de cost.

Faţă de programul de lucru propus dela 1 Aprilie a. c., până la 23 August, s'au executat 48 la sută din lucrări.

La Direcţia Întreţinerii s'a executat în acelaş interval de timp lucrări în valoare de 700.000.000 lei din programul de 944.000.000 lei, ceeace reprezintă 74 la sută din prevederi.

Inspectoratele din Bucureşti şi Craiova stau în fruntea realizărilor cu 88 respectiv 80 la sută.

Din cantitatea de 510 mii m. c. de piatră s'au adus pe şantiere până la 23 August 320.000 m. c., pe când întreaga campanie trecută s'a aprovizionat numai 145.000 m. c. Deasemenea s'au executat lucrări de întreţinerea drumurilor modernizate cu 500.000 m. p. faţă de 800.000 m. p. programaţi.

Lucrările noui

În ce priveşte lucrările noui s'au realizat lucrări în valoare de 666.000.000 lei faţă de 724.000.000 lei programaţi, adică 93 la sută din prevederi.

Rezultatul acestei activităţi a fost că, din reţeaua de drumuri rele, 990 km. au fost transformaţi în drumuri bune.

Aplicând pentru prima oară munca planificată în construcţia de drumuri, s'a putut completa în termenul fixat dela 10 Mai până la 23 August a. c. cei 8,5 km. de şosea care mai trebuiau pavaţi pentru legarea Capitalei cu

(Continuare în pag. 2-a)

Provocările ziarului „Semnalul"

În presa românească de azi, factor de primă importanţă în ridicarea nivelului civic al masselor, în mobilizarea acestor masse pentru atingerea obiectivului impus de momentul istoric, şi în organizarea producţiei, cotidianul bucureştean „Semnalul" ocupă un loc aparte sau, ca să fim mai precişi, face notă discordantă.

Ziar al burgheziei care şi-a pierdut poziţiile economice şi politice, „Semnalul" nu pierde un prilej pentru a banaliza realizările poporului muncitor şi a lovi, pe la spate şi mascat, în regimul nostru popular.

Astfel, în numărul de eri, publicând o informaţie privitoare la organizarea unei expoziţii de vite de rasă la Câmpulung-Muscel, „Semnalul" conchide „ironic":

„Regretăm că nu s'a publicat şi numele taurului, căci pentru ceeace se urmăreşte, aportul lui Joian (să-i fim noi naşi şi să-l botezăm aşa) e mai important decât al vrednicului crescător Ion Bâra".

Ce vrea oare să insinueze autorul acestei note altă decât că grija pentru îmbunătăţirea vitelor e o problemă fără importanţă şi că, acordându-i atenţie, guvernul neglijează factorul uman? Noi ştim însă că actualii dregători sunt călăuziţi de principiul că „dintre toate capitalurile omul este cel mai însemnat capital" şi că eforturile guvernului pentru valorificarea acestui capital implică, printre multe altele, înmulţirea şi îmbunătăţirea vitelor noastre.

O ştiu şi domnii dela „Semnalul", dealtfel.

Dar ca port cuvântul unei clase care caută să saboteze reuşita acestei acţiuni, ei se simt obligaţi să facă spirite de proastă calitate gen „Dreptatea".

În acelaşi număr al „Semnalului" mai găsim un comentariu de acest fel făcut pe marginea unei ştiri culese din câmpul muncii, amplu desbătută în „Scânteia".

Este vorba de o echipă de muncitori calificaţi dela fabrica Wolf, care a lucrat o noapte întreagă ca să repare un motor al fabricei Talpa.

Iată comentariul „Semnalului":

„Sunt exemple (eforturile muncitorilor, n. r.) care contrastează vădit cu cele pe

ION LUCREŢIU

(Continuare în pag. 2-a)

Creionări
În legătură cu organizarea învăţământului superior

D-l M. Roller, ocupându-se în revista „Contemporanul" de problema organizării catedrelor din învăţământul superior, propune o soluţie care, aplicată riguros, ar facilita aprofundarea materiei respective, pregătirea de specialişti şi valorificarea oamenilor de ştiinţă.

E vorba de o diviziune a catedrelor pe ramuri de specialitate. Astfel catedra de istorie universală ar urma să fie divizată pe epoci şi ţări, urmând însă ca programa analitică să fie fixată de întreg colectivul profesoral, condus de şeful catedrei.

Ne putem da seama de valoarea propunerilor d-lui M. Roller, dacă ne gândim că la o catedră de literatură română, de pildă, nu se predau, în cursul a două generaţii studenţeşti, epoci a căror cunoaştere este indispensabilă unui absolvent al Facultăţii.

Astfel la Facultatea de Litere din Iaşi studenţii dela Română care au absolvit în anul 1947 n'au făcut epoca Eminescu, Caragiale, Creangă.

Măsura aceasta care ţine seama de specializarea oamenilor de ştiinţă în urma progresului ştiinţei, şi are la bază munca colectivă, ar permite apoi ridicarea de noi cadre de profesori, de oameni de ştiinţă români.

Universitatea nu trebue şi nu poate fi o instituţie închisă, în care titularii să-şi păstreze poziţiile cucerite ca o castă nobiliară.

Necesităţile desvoltării noastre industriale şi culturale, reclamă făurirea de noui cadre, de un nivel ridicat, specializate în toate domeniile.

Deaceea socotim justificate propunerile d-lui M. Roller, de care Ministerul Învăţământului Public ar trebui să ţină seama.

IDEM

NOTE

Pâine este încă speculată

Mai mulţi cetăţeni din cartierul I. C. Parhon, ne scriu despre specula la care se dedau băcanii şi restauratorii. Astfel, aceştia aprovizionându-se cu mari cantităţi de pâine neagră la liber, (prin ce mijloace?) o distribue cu 20-25 lei bucata. Semnalăm această faptă Primăriei, care are datoria să găsească o soluţie pentru a lichida o stare ce nu mai poate fi tolerată, astăzi, când tendinţele de ieftinire a vieţii se accentuează pe zi ce trece.

Pentru Direcţia CFR şi Inspectoratul şcolar

Mai mulţi părinţi ne roagă să cerem lămuriri Direcţiei CFR şi Inspectoratului şcolar în legătură cu examenul de admitere în şcoala de ucenici dela Nicolina. Direcţia Educaţiei CFR anunţase acest examen pentru anul I (clasa VIII-a medie) înainte de a apărea legea de reformă a învăţământului, pentru data de 29 August, specificând şi materiile şi probele examenului. Ori, conform dispoziţiilor nouei legi, această şcoală ar urma să devină o şcoală medie tehnică (experimentală). Şi examenul de admitere în şcolile tehnice este altfel organizat prin dispoziţiile Ministerului Învăţământului. Cum Serviciul de Educaţie CFR nu a primit nici o dispoziţie posterioară apariţiei legii de reformă a învăţământului, şcoala respectivă urmează a ţine examenul anunţat la 29 August. Pentru a evita încurcăturile şi cheltuelile zadarnice, părinţii în cauză ne roagă să atragem atenţia Direcţiei CFR şi Inspectoratului Şcolar să clarifice situaţia şcolii amintite, încât ei să ştie la ce fel de şcoală îşi dau copiii şi la ce fel de examen urmează a fi supuşi.

Tot covrigii

Zilele trecute mai mulţi cetăţeni au fost revoltaţi de faptul că un vânzător al restaurantului gării din staţia Iaşi pretindea pe un covrig 7 lei. Ulterior vânzătorul care era un copil, a dovedit că acest preţ de vânzare a covrigilor, i-a fost impus de d-na Vlad, proprietara bufetului. Ni se semnalează deasemeni că la bufetul gării se practică o specula deşănţată.

În timp ce o pâine albă de 400 gr. se poate căpăta cu 30 lei, credem că 7 lei pentru un covrig, este un atentat ruşinos la buzunarul cetăţeanului.

La Strandul Iaşilor

Ultimile zile în colo ie

Pentru ce luptă poporul indonezian?

de SUGIONO

delegatul studenţilor indonezieni în Comitetul Executiv al Uniunii Internaţionale a Studenţilor

Statele Unite făţiş sau prin obişnuitele lor instrumente politice, au condus lucrările Comisiei Tripartite a Naţiunilor Unite care, la sfârşitul anului trecut, primise sarcina de a „uşura" negocierile dintre Indonezieni şi Olandezi. Rezultatele s'au văzut la 17 Ianuarie 1948, când la Renville, cele două părţi au semnat un acord. Potrivit acestuia, războiul trebuia să ia sfârşit. Mai bine de jumătate din Java şi o zecime din Sumatra care, după agresiunea imperialistă olandeză din Iulie 1947, au fost „ocupate" de către olandezi, urmau să fie recunoscute ca atare de către Republică, mişcarea de partizani trebuia înăbuşită, iar forţele indoneziene, luptând încă în spatele liniilor olandeze, aveau să fie rechemate. Ambele părţi şi-au luat atunci angajamentul de a înceta propaganda războinică în rândurile populaţiei. Acordul punea pentru viitorul apropiat bazele unor negocieri, prin care aşa numitele State Unite ale Indoneziei urmau să fie proclamate la 1 Ianuarie 1949, ca stat suveran şi independent pe picior de egalitate cu imperiul olandez, în cadrul unei uniuni comune. Odată cu semnarea tratatului de înţelegere, cele două părţi interesate fixau înlăuntrul unei perioade de cel puţin 6 luni şi de cel mult un an, data plebiscitului prin care populaţia din teritoriile ocupate de către olandezi în Java, în Sumatra şi Madura avea să hotărască soarta provinciilor lor fie ca provincii ale Republicii Indoneziene, fie ca parte componentă a Statelor Unite ale Indoneziei.

Acordul acesta bazat pe inegalitatea dintre cele două părţi a impus Republicii Indoneziene recunoaşterea aşa zisei „linii Van Mook", ceeace practic înseamnă cedarea unui teritoriu cu mult mai mare de cât cel hotărît de Consiliul de Securitate la 1 August 1947. În Madura, „linia Van Moek" a fost pur şi simplu ştearsă de pe hartă, întreaga insulă a fost anexată de către Olandezi şi proclamată „stat". Acordul prevedea schimburi comerciale şi sprijin reciproc".

Olandezii au desigur o acceptie specială pentru termenii aceştia. La cinci luni după semnarea tratatului, blocada împotriva Republicii Indoneziene e tot atât de puternică. De nenumărate ori oratorii olandezi din Consiliul de Securitate au deplâns faptul că Republica nu-i pregătită şi nu se pregăteşte să pună bazele cooperării, pentru simplul motiv că Republica nu-i de acord să treacă la propria-i lichidare, desfiin-

(Continuare în pag. 2-a)

PORTRETE

Ilya Ehrenburg

N'avea decât 17 ani când a fost arestat și încarcerat de către poliția țaristă făcându-se vinovat de activitate politică interzisă. La 18 ani a plecat la Paris și s'a întors în patria sa după Revoluția din Octombrie. Patru ani mai târziu, s'a reîntors la Paris. Acum numele său era cunoscut deopotrivă la Moscova, la Leningrad, ca și la Paris ori la Londra.

A fost expulzat după câteva luni. Prezența lui în Franța celor 100 familii era socotită a fi extrem de periculoasă. Alungat, a revenit totuși. A stat în total aproape 15 ani, la Paris. Rezultatul îndepărtat, dar totuși concluziv, la toate câte fusese martor și observator înzestrat cu o rar întâlnită putere de pătrundere, a fost romanul „Căderea Parisului" apărut în 1941.

În timpul războiului a stat un an la Moscova. Frontul era pe atunci aproape de capitală. Până în 1944, n'a fost sector al uriașului front de apărare să nu fie vizitate de Ehrenburg. Era la Kiev, când se dădeau violentele lupte pentru eliberarea bătrânului oraș. Fusese și la Leningrad în timpul sălbaticei blocade. În răstimpul războiului a scris în total peste 3000 articole pentru „Pravda", „Izvestia", „Literaturnaia Gazeta", sau pentru gazetele ostășești care apăreau în imediata apropiere a frontului, tipăritе fiind în tipografii ambulante.

Uneori scria câte 5-6 articole pe zi, în afară de proza literară adunată în volumul „Povestiri din anii aceștia" și de nenumărate reportagii.

Recităm pasagii din cuvântarea rostită la Ateneul Român cu prilejul vizitei de acum 2 ani:

„Sunt multe răni pe trupul fascismului, mici și mari. Este o rană, care e însă mortală: lovitura fatală pentru fascism, care a fost dată de popoarele Uniunii Sovietice".

„Ori: „Trebue să luminăm lumea. Trebue multă lumină, pentru a împrăștia întunericul".

Dela „Europa, societate anonimă", până la ultimul său roman „Furtuna", Ehrenburg a scris împotriva întunericului, a scris pentru răspândirea necontenită a luminii până în cel mai umil colț, la casa cea mai săracă.

Romancier al marilor realități umane, scrisului său i se discern de pe acum coordonatele universale ce le posedă. „Furtuna", de pildă, e fără îndoială cartea eroismului sovietic și a victoriei popoarelor sovietice asupra fascismului, dar, eroismul acesta e cercetat și zugrăvit în proporțiile sale uriașe, care depășesc frontariile Uniunii Sovietice, devenind un bun al umanității întregi.

N'au rămas din Smolensk și din alte zeci de orașe sovietice decât grămezi fumegânde de moluz. Ele au ars pentruca sufletul umanității și al civilizației să tratască, să fie salvat.

Judecată la aceste proporții, „Furtuna" e o epopee a ostașului și a popoarelor sovietice, care au luptat și sângerat nu numai pentru eliberarea Smolenskului ori a Leningradului, ci deopotrivă, pentru București, pentru Paris, pentru Indonezia, pentru fiecare oraș și fiecare țară în parte.

Așa cum romanul „Și a fost ziua doua" e oglinda celui dintâi plan cincinal, „Furtuna" e romanul care oglindește dimensiunile acelei uriașe răscoliri ce va rămâne în istoria omenirii ca încleștarea cea mai teribilă dintre întuneric și lumină, hotărîtoare pentru mersul înainte al lumii spre o nouă formă de viață.

PUNCTE

Victor Tulbure,

e tânărul poet care a debutat în revistele vremii după 23 August și a strâns într'un volum, intitulat „Vioara roșie", poemele.

Poezia lui Tulbure

scrisă, în spirit progresist pentru massele largi de truditori, păcătuește încă prin unele reminescențe ale influențelor poetice burgheze ce s'au exercitat asupra sa.

In editura „Socec",

a apărut piesa lui Bernard Shaw „Cezar și Cleopatra" în traducerea d-nei Mary Lăzărescu și Camil Baltazar.

In această comedie,

Shaw atacă concepțiile burgheze privitoare la oamenii celebri.

Critica îndreptată împotriva imperialismului contemporan ocupă un loc mai redus.

Muzeul „Gorki"

Muzeul literar „Gorki" a fost inaugurat în 1928 în orașul natal al marelui scriitor. In timp de 20 de ani, muzeul s'a transformat într'o mare instituție de cercetări științifice. Muzeul posedă mai mult de 16.000 de obiecte și 7000 de volume de cărți diferite. Muzeul mai are 300 de albume și fotografii, primite dela marele scriitor.

In curând va fi deschisă pe lângă muzeu o sală de lectură permanentă.

Comemorarea lui L. Tolstoi

Prezidiumul Societății unionale pentru răspândirea cunoștințelor politice și științifice a hotărît să aniverseze cel 120 de ani dela nașterea lui Lev Tolstoi, care se împlinesc la 9 Septembrie, printr'un ciclu de conferințe publice, intitulat „Lecturi tolstoiene.

Iată unele din subiectele conferințelor: „Lenin despre Tolstoi", „Importanța mondială a lui Tolstoi", „Tolstoi — marele scriitor al poporului rus", „Tolstoi, autor dramatic".

Vitrina librăriilor

A. N. SUHOV:
Dreptul oamenilor muncii din U.R.S.S. la asigurarea stării lor materiale

Cartea lui A. N. Suhov aduce cu o impresionantă bogăție de informații, o imagine clară și completă a ceeace înseamnă transformarea în realități a principiilor marxismului-leninismului.

Asigurări în caz de boală, asigurarea familiei muncitorului în caz de deces al acestuia, condiții propice de lucru pentru invalizi, institute speciale pentru repartizarea la muncă potrivite cu puterile fiecăruia, case de odihnă, sanatorii, spitale și restaurante dietetice, — iată numai o parte a realizărilor Uniunii Sovietice în folosul muncitorilor,— realizări pe care volumul lui Suhov le expune într'un stil clar și concis.

S. N. Kovalev:
Intelectualii în statul sovietic

O problemă discutată adesea și care a stârnit zeci de volume și comentarii, problema poziției intelectualului în patria socialismului, își găsește în lucrarea lui S. M. Kovalev o expunere clară și profundă.

Pornind la tratarea metodică a subiectului său autorul analizează în spirit marxist-leninist deosebirea dintre intelectualii burghezi, slugi ale capitalismului și instrumente de exploatare a clasei muncitoare, și intelectualul socialist care a devenit un luptător hotărît în lupta pentru desființarea acestei exploatări.

Rândurile intelectualilor sovietici se măresc pe zi ce trece, datorită sprijinului pe care guvernul sovietic îl dă celor doritori de cultură.

Somajul intelectual, acest flagel al societății capitaliste, nu este cunoscut în U.R.S.S.

Punând într'un stil clar și plăcut o problemă care prezintă un mare interes, informând dar și instruind, lucrarea lui S. M. Kovalev constitue un îndreptar de seamă al celor doritori să cunoască realitățile sovietice.

Sport

Două probleme la ordinea zilei:
Innotul și tennisul la Iași

Ne apropiem de sfârșitul sezonului nautic. Deși orașul nostru posedă o piscină excelentă, una dintre cele mai bune din întreaga țară, totuși, spre regretul celor îndrăgostiți de sportul nautic —și aceștia sunt mulți — nu s'a organizat nici o competiție de acest gen. Am primit la redacție numeroase plângeri venite din partea unor muncitori — care au atracție spre înnot — în care cer să ne facem ecoul doleanțelor lor pentru organizarea unui concurs la Strandul Iașilor. Am încercat să perfectăm cu cei în drept punerea în fapt a deziderateloor tinerilor de mai sus.

Toate străduințele au fost însă zadarnice și astfel ne pregătim să intrăm în toamnă, fără nici un lucru concret. In orice caz, toate acestea să ne servească drept învățăminte utile pentru viitor.

Tennisul

Frumos sport, tennisul ăsta! Inainte vreme doar copiii celor cu dare de mână îl puteau practica. Feciori de bani gata, bulevardieri, toată pleava societății o vedeai pe courtsurile din diferitele orașe ale țării „la o partidă de tennis". Iar muncitorii stăteau și priveau cum „cuconașii" își rupeau pantofii albi, fugind pe teren și bătând o minge de culoarea pantofilor. Astăzi însă când întreg tineretul țării a fost chemat să facă sport, când massele de muncitori din uzine, fabrici și ateliere pășesc voioși pe stadioane, și tennisul, a intrat în posesia celor mulți, care-l practică fără prea multe cheltueli.

Ba de curând, ziarele din Capitală au anunțat o știre deadreptul revoluționară în sportul românesc. Este vorba de hotărîrea Federației de specialitate de a organiza în Capitală cursuri *gratuite* cu cei care doresc sa se inițieze în tainele „sportului alb". Cursurile au și început și „vedetele" tennisului românesc: Gogu, Viziru, cu al său frate Marin, Gică Cobzuc, etc. pot fi văzuți zilnic pe terenurile dela Doherty, „dascălind" o pleiadă de „tânci".

Am așteptat ca și districtul local să inițieze cursuri de acest fel și în orașul nostru. In urbea noastră însă dacă vrei să înveți tennis trebue să te prezinți la Ș[illegible]dul Iașilor, — unde se predau „lecțiile — cu următoarele sume de bani: 30 lei pentru teren, 60 lei pentru „profesor" (o jumătate de oră), 30 lei pentru mingi și rachete (tot pentru treizeci de minut).

Daca un muncitor dorește să facă trei ședințe pe săptămână, toată această afacere îl costă nici mai mult nici mai puțin de 420 lei.

Și credeți Dvs., că nu se găsesc amatori cari să plătească aceste sume? mulți foarte mulți chiar.

Îi puteți urmări în fiecare zi dimineața și după amiaza. Numai că ei nu știu ce e aia muncă.

Sunt fii de „expropiați", „naționalizați", care-și „omoară" vremea învățând un sport la care nu sunt chemați.

Districtul este chemat să facă ordine în acest sector al sportului. Să fie angajat un antrenor de catre Strand sau District care să predea lecțiuni gratuite tuturor amatorilor,

Iar taxa pentru utilizarea terenului să fie redusă. Și aceasta cât mai urgent!

I. ȘTIRU

Provocările ziarului „SEMNALUL"

(Urmare din pag. I-a)

care altă dată le dădea muncitorimea antrenată în acțiuni politice nesănătoase și care departe de a spori producția o țineau la un nivel scazut".

Ce vrea să spună autorul notei alta decât că până acum muncitorii „leneveau" și să justifice, în felul acesta, exploatarea capitaliștilor care, sarmanii de ei, nu realizau nici un beneficiu depe urma lucrătorilor lor? Și care sunt oare acele acțiuni politice „nesănătoase" în care a fost antrenată clasa muncitoare dela noi? Doborîrea dictaturii fasciste, alungarea lui Rădescu, lupta împotriva trădătorilor maniști și ai complicilor lor tătărăscieni, abolirea monarhiei?

Provocările cotidianului „independent" al vechii democrații românești, al democrației cu stare de asediu și Curți marțiale, cu lagăre și închisori în care zăceau cei mai buni fii ai poporului nostru, al democrației care nu admitea existența sindicatelor și drepturi pentru națiunele conlocuitoare, provocarile acestea trebue să ia odată sfârșit, iar provocatorii trași la răspundere în fața justiției populare.

Refacerea drumurilor naționale

(Urmare din pag. I-a)

Pitești.

Deasemenea s'au realizat lucrări de pavaj la Chitila în valoare de 50.000.000 lei, transformându-se vechea șosea îngustă de 6 m. într'un bulevard de 24 m. lărgime pe o lungime de 2 km. în traversarea orașului Grivița.

La fel, lucrându-se planificat, s'au realizat în termen lucrările de refacerea podului dintre Petreni și Băcia (Hunedoara) cu fundații definitive de beton și grinzi de lemn.

Menționăm eforturile depuse de muncitori și tehnicieni, care și-au însușit spiritul nou de muncă inițiat de Partidul Muncitoresc Român în începuturile de lucrări planificate la Direcția Generală a Drumurilor. S'a făcut apoi o scurtă expunere asupra planului de muncă D. G. D. diferențiat pe Inspectorate de Drumuri.

Fapte și oameni din U. R. S. S.

1300000 puduri de grâne peste plan

Colhozurile și sovhozurile din regiunea Dnepropetrovsk terminând înainte de termen planul anual al livrărilor de grâu către Stat, și-au luat obligația de a livra peste plan încă 3,5 milioane de puduri de grâu.

Până la 22 August colhozurile din regiunea Dnepropetrovsk au livrat Statului cu un milion 300 mii puduri de grâu peste prevederile planului.

„Săptămâna grădinilor" în R.S.F.S.R.

In regiunile și republicile din R. S. F. S. R. au început pregătiri pentru „Săptămâna grădinelor".

In pepiniere se pregătesc o mare cantitate de puieți. In colhozurile Federației ruse vor fi sădite 15.000 de hectare de grădini. Mai mult de un milion și jumătate de arbori fructiferi vor fi sădiți în grădinile individuale ale muncitorilor și funcționarilor.

Sute și mii de arbori vor fi sădiți în curțile școlilor, spitalelor și grădinițelor de copii.

Primele cărți tipărite în Rusia

In 1948 s'au împlinit 385 de ani dela tipărirea primei cărți rusești — „Apostol" de către primul tipograf rus Ivan Fedorov. Cartea a fost tipărită în tipografia înființată de țarul Ivan cel Groaznic în Moscova.

Savanții sovietici A. Zernova și Sidorov au făcut o serie de cercetări care dau posibilitatea să se afirme că și până la „Apostol" (1564) au fost tipărite cărți rusești. Se crede că aceste cărți au fost tipărite în 1559.

245 ani dela întemeierea Leningradului

In 1948 se împlinesc 245 de ani dela înființarea Leningradului. Data înființării orașului, fostul St. Petersburg, se socotește ziua punerii pietrei fundamentale a fortăreței Petropavlovsk.

In cinstea acestei aniversări, în „Casa arhitecților" a fost organizată o expoziție, unde se expun originalele schițelor și manuscrisele marilor constructori ruși Zahirov, Voronihin, Bajenov, proiectele noilor cartiere ale Leningradului, făcute de cei mai de seamă arhitecți sovietici și planul general al dezvoltării orașului.

In editura Institutului de Istorie al Academiei de Științe a U. R. S. S. se pregătește o lucrare mare în trei volume cu titlul: „Istoria Petersburgului, Petrogradului, Leningradului.

Citiți OPINIA

Pentru ce luptă poporul indonezian?

(Urmare din pag. I-a)

țându-și armata și aparatul de stat. Ceeace nu spuneau oratorii era faptul că închisorile olandeze continuau să geamă de prizonierii politici, cu toate că acordul hotărîse eliberarea lor. Olandezii au numit un guvern provizoriu al viitoarelor State Unite ale Indoneziei, —să fim atenți! — democratice suverane și federative! E greu să deosebești acest guvern de cel al Indiilor Olandeze. Singura diferență e că în regimul colonial dinainte de războiu era un singur guvern al Indiilor Olandeze, iar acum două. Procedeul este cusut cu ață albă și intențiile imperialiștilor olandezi au eșit la iveală încă din timpul negocierilor: ei se străduiesc să improvizeze un număr cât mai mare de „state" păpușă, a căror guverne compuse din paiațe olandeze trebuie să treacă drept reprezentative pentru poporul indonezian.

E dela sine înțeles că jocul acesta are succes în rândurile burgheziei băștinașe. De curând, fără consimțământul Republicii, olandezii au convocat la Bandoeng „Conferința federală". A participat la aceasta și o delegație a „tânărului" stat indonezian de Est, evident tânar, pentrucă se născuse chiar atunci, printr'o deloc întâmplătoare generație spontanee.

In nenumărate rânduri generalul Speer, comandantul forțelor olandeze din Indonezia, a declarat că, în teritoriile ocupate situația se agravează pe zi ce trece, că mișcarea ilegală are o însemnatate din ce în ce mai mare și că numărul soldaților olandezi uciși între 1 și 13 Mai întrecea pe cel al pierderilor din cursul lui Aprilie.

Generalul Speer a dat a înțelege că măsuri „speciale" trebuesc luate în acest sens. Asta înseamnă că Speer se pregătește pentru un nou război colonial. Lucrul pare cu atât mai probabil cu cât de curând au avut loc în Olanda reuniuni secrete ale Partidului Popular Catolic în care s'au discutat posibilitățile de a susține o nouă agresiune armată împotriva Republicii Indoneziene. Problema aceasta a constituit bazele unei campanii demagogice în tot timpul bătăliei electorale. Olandezii se pregătesc să distrugă definitiv bazele negocierilor începute la Renville.

Presiunea pe care Statele Unite o exercită asupra Republicii Indoneziene prin așa numita Comisie tripartită, cea plină de bune intenții face ca problema să fie deosebit de serioasă, cu atât mai mult cu cât guvernul Republicii se află în mâinile unor oameni care au arătat limpede că fără să țină seamă de adevăratele dorințe ale poporului indonezian, sunt gata să ajungă la orice compromis.

După semnarea acordului dela Renville, care a prilejuit căderea cabinetului Amir Sjafundin s'a format un guvern provizoriu care bazat pe colaborarea dintre Partidul Naționalist și Partidul Musulman, exclude dela guvern Frontul Popular Democratic. Guvernul de azi e format din partidele care, protestând mai întâi împotriva acordului în dorința de a prelungi războiul, s'au grăbit să devină uneltele aplicării lui (în vocabularul olandez aplicarea, încălcarea acordului).

Frontul Popular Democratic reunește forțele Partidului Comunist, ale Partidului Muncii și ale Partidului Socialist, și se bucură de sprijinul organizațiilor sindicale, ale uniunilor țărănești și ale organizațiilor de tineret. După formarea guvernului Hatta, nu s'a mai putut ascunde faptul că așa zișii miniștrii fără de partid, sunt în fond membrii ai așa zisului partid socialist indonezian care, creat de curând de S. Sjahrir, formează o aripă dreaptă socialistă urmărind, după modelele binecuvântate, să constitue în Indonezia un soiu de a „treia forță".

Frontul Popular Democratic s'a întărit în lupta pentru independență, a învățat să-și recunoască greșelile și să ducă mai departe, până la victorie, dorința de libertate a poporului indonezian. Colaborarea din cadrul Frontului Popular democratic devine zi de zi mai strânsă și mai rodnică. Intărirea muncii în rândurile țărănimii a fost încoronată de succes. Ea fusese una din slăbiciunile luptei de până acuma.

Din inițiativa Partidului Comunist a fost dată de curând publicității platforma program a Frontului Național care reunește partidele din Frontul Popular Democratic și organizațiile profesionale, cuprinzând deopotrivă tineretul și studenții. Platforma program se caracterizează prin măsurile pe care le propune pentru dezarmarea elementelor care mai pot să țină în loc mișcarea națională împotriva imperialismului, propunând totodată democratizarea administrației și a guvernului, azi în slujba imperialiștilor. Platforma program cere îngrădirea puterii capitalului străin, propunând întărirea industriei naționale și o mai bună împărțire a bunurilor. Independența statului trebuie asigurată prin întărirea legăturilor cu țările democratice ale lumii. Frontul Național socotește ca deosebit de importantă lupta din teritoriile ocupate de către olandezi și deaceea a hotărît ca principal obiectiv al său demascarea bine cunoscutei tactici imperialiste a lui „divide et impera". La redactarea platformei au participat reprezentanții celor șapte mari partide politice, împreună cu cei ai partidelor Naționalist și Musulman. Platforma prevede înfiptuirea regimului parlamentar care va asigura

INFORMAȚIUNI

O tânără electrocutată

O impresionantă moarte prin electrocutare a fost înregistrată în cursul zilei de eri în orașul nostru.

În timp ce-și văruia locuința, femeia Maria Vasiliu în etate de 29 ani, din str. Clopotari 17, a atins din imprudență, cu mâna, un fir electric ce nu era izolat. Nefericita femeie a fost izbită la pământ și a încetat imediat din viață. Cazul este cercetat de circa II-a poliție.

Doi săteni au căzut victime unui abil excroc

Locuitorii Savuliuc Mihai și Broască Gh. din com. Comarna s'au prezentat în cursul zilei de eri la poliție relatând că au fost victimele unui abil excroc.

Susnumiții relatează că în piața Halei au fost acostați de un individ care le-a oferit spre vânzare două costume de haine cu suma de 4000 lei.

După ce le-a arătat un costum, excrocul i-a chemat într'un gang și primind banii le-a înmânat câte un pachet învelit în hârtie.

După câteva minute, despachetând, sătenii au găsit în locul hainelor cumpărate, hârtii și zdrențe murdare. Deoarece au mai fost primite reclamații similare, au fost întreprinse cercetări.

Noul administrator al Fermei de Stat Poeni-Iași

În cursul zilei de Sâmbătă 28 August crt. a avut loc instalarea noului administrator al fermei de Stat de la Poeni jud. Iași, în persoana d-lui Octavian Gorea.

Destituire

A fost destituit din funcțiune numitul Spiridon Rotaru, fost șef de cultură la ferma de Stat din Trg. Frumos.

Subsemnatul și-a atras destituirea pentru neglijență în serviciu, nereguli și incapacitate profesională.

Evidențiat în muncă

Inspectoratul Reg. A.P.S.M. Iași evidențiază pe Gh. Hârnu contabilul fermei de Stat Pojorâni, care s'a distins în muncă, clasându-se primul în cadrul ultimei inspecții.

Animat de un spirit nou în muncă, Gh. Hârnu și-a împlinit sarcinile prevăzute pe un interval de cel puțin trei săptămâni, în trei zile.

La organizația Partidului Național Popular se fac pregătiri pentru întreceri.

Pentru o cât mai intensă activitate a organizațiilor județene, Comitetul Central al Partidului Național Popular, sesizat fiind de județene, recomandă o lună de întreceri: „Luna Septembrie".

Bătălia întrecerilor, se va da constructiv între județene perechi, arbitrajul fiind făcut de Comitetul Central.

În cadrul acestor întreceri, județeana Iași, a fost provocată de județeana Bacău, care și-a trimis din timp delegatul, pentru a stabili punctele referitoare la întreceri.

Tot în acest sens dela Comitetul Central, a sosit d-l Butnaru pentru a da ultimele lămuriri.

La sectoarele P.N.P. s'au ținut ședințe obișnuite, când s'au prelucrat normele de conducere în întreceri.

La Sectorul Copou, delegatul Comitetului Central și al org. jud. Bacău, împreună cu membrii Biroului org. Iași au participat la ședință, indicând lămuririle necesare.

Tot acum organizația a primit vizita d-lui av. C. Paraschivescu-Bălăceanu, președintele colegiului de avocați din Ilfov.

Sâmbătă la ora 6.30 p. m. a avut deasemeni loc o ședință cu întreg activul de partid și sectoare, unde s'au trasat în amănunt condițiile întrecerilor, între sectoare și secții.

Sport

Districtul de wolley-ball din Iași organizează o competiție denumită „Placheta 23 August".

*

Toți delegații grupărilor sunt invitați a lua parte la ședința districtului de wolley de Luni 30 Aug. a. c. ora 17, când se va alcătui programul jocurilor.

Carnet polițienesc

Proprietar abuziv

Locuitorul Adamescu Virgil din str. Toamnei 16, a depus la poliție o reclamație împotriva proprietarului, imobilului unde locuește, Isac Octav domiciliat în str. Rojniță 89.

Reclamantul arată că, neacceptând o majorare de chirie, proprietarul i-a scos în lipsa sa de acasă geamurile și ușa dela locuință. Nemulțumindu-se însă numai cu atât pentru a-l forța să se mute, i-a desvelit în cursul nopții trecute tot acoperișu'.

Se fac cercetări.

Deferit justiției pentru injurii rasiale

A fost arestat, urmând să fie deferit Parchetului Trib. Iași, gardianul public Ioan C. Roșu cu serviciul la Chestura poliției Iași.

Acesta se face vinovat de faptul de injurii rasiale.

Surprins în flagrant delict de furt

Organele poliției judiciare din Chestura Iași, au arestat și deferit Parchetului local, pe individul Marcu Vasile din cart. Dumbrava Roșie 29.

Susnumitul a fost surprins de un polițist în piața Halei, în timp ce sustrăgea un portmoneu cu bani din buzunarul locuitorului Iosif Avram din str. Brandușa 39.

Dispariția unei tinere

Locuitorul Aurel Drunicaru din str. Dragoș 52 a reclamat poliției că fetița sa Aurica în etate de 14 ani, a dispărut de câteva zile, în condițiuni misterioase.

Susnumitul relatează că în cursul zilei de 26 August, fetița rămânând să păzească locuința, a lăsat un bilet în care specifică că se duce până la o prietenă din apropiere. Ulterior s'a stabilit că fata nici n'a fost la acea prietenă, ci a fost văzută însoțind o doamnă, pe str. Cuza Vodă.

Au fost întreprinse cercetări pentru aflarea minorei.

Agresiune criminală

O sălbatecă agresiune a fost înregistrată eri dimineață în com. Podul Iloaie.

Întâlnindu-se în piață cu numitul Alex. Savin din com. Popești, comerciantul Iosub Grigore, a tăbărît asupra lui cu un cuțit, lovindu-l de mai multe ori în regiunea pectorală. Victima a fost transportată la spital unde a primit îngrijirile necesare.

Din cercetările întreprinse de jandarmi, rezultă că între criminal și victimă exista o veche dușmănie.

PRIMĂRIA MUNICIP. IAȘI
Serv. Constatării

COMUNICAT

Se aduce la cunoștința cetățenilor din raza Municipiului Iași, în etate de 21-60 ani împliniți (bărbați) că ultimul termen pentru achitarea taxei de prestație pe exerc. financiar 1948-49, expiră la data de 30 Sept. 1948, inclusiv.

Dela data de 1 Octombrie 1948 cetățenii care nu au achitat până în seara zilei de 30 Sept. 1948, vor plăti taxa dublă.

Plata taxei de prestație se achită la cassa Percepției Municipiului Iași care este deschisă în fiecare zi între orele 8–14 și 17–20.

Primar, A. Palinga
Secretar General, Nuh movici
Șeful Serv. Constatare, Emil Zuter

DE VÂNZARE un cazan de fabricat rachiu —de aramă— în perfectă stare, capacitate 160 litri, cu serpentină.

Doritorii se vor adresa Preot. D. Dimitriu Com. Voinești Jud. Iș.

Se vinde cu autorizație cu tot.

Aparate de stins incendiul

Încărcături pentru toate sistemele de aparate, Furtune, storsuri, racorduri, verificări și încărcări de aparate

J. I. LEHRER

Str. DOBROGEANU GHEREA (fost Mârzescu) 8
Telef. 2506

Magazinul RAMONA

Str. Ștefan cel Mare 13

anunță primirea următoarelor articole:

1200 m. Aţică — 300 m. Sibir
500 m. Finet — 150 m. Stofă
300 m. Zefir — 40 m. Serj
30 Duzini Ciorapi copii
20 Duzini Ciorapi bărbătești
50 m. Poplin precum și
Muncitorul, Ață, care se distribue pe cartela cu puncte

OFICIUL LOCAL DE TURISM IAȘI

organizează pentru zilele de 4-6 Septembrie (Sâmbătă, Duminică și Luni) o ultimă excursie la: Piatra Neamț, Ceahlău, Cheile Bicazului și Lacul Ghilcoș, cu autobuz de pasageri R.A.T.A., având 21 locuri numerotate. Informații și înscrieri la Oficiul Local de Turism str. Lăpușneanu 16, până Joi ora 18.

Prețul unui loc lei 1600.

Importante lucrări
la Fermele de Stat
din raza Inspectoratului Iași

(Continuare din pag. I-a)

zestrare a unităților sale, dintre care cele mai multe au fost preluate într'o stare deplorabilă.

Noui fonduri pentru construcții și completarea inventarului

In acest scop Inspectoratul Iași a primit zilele acestea un alt fond, însumând un total de 14 milioane lei.

Această sumă va servi la efectuarea lucrărilor de construcție de clădiri noi și reparațiuni generale, pentru completarea inventarului viu și de gospodărie.

Deasemeni, în vederea asigurării unei bune selecționări a semințelor vor fi organizate mai multe pepiniere speciale care vor funcționa pe lângă unitățile AFSM.

Pe lângă fiecare fermă vor fi construite grajduri moderne și magazii pentru depozitarea cerealelor.

In vederea unei bune întrețineri a mașinelor, pe lângă fiecare Stațiune de Mașini va fi construită câte o remiză.

Reorganizarea fermelor

O atenție deosebită se acordă fermelor de prim efort.

In raza Inspectoratului Iași, o astfel de fermă există la Hălăucești jud. Roman.

In vederea creerii posibilităților care să permită maximum de randament, această fermă urmează a fi înzestrată cu un inventar agricol complect și modern și cu vite de tracțiune și de rasă.

Semințe selecționate pentru plugari

Se știe că una din sarcinile AFSM-ului este aceia de a ajuta țărănimea muncitoare, punându-i la îndemână, în schimbul cerealelor comune, semințe selecționate.

In acest sens o echipă mixtă, formată din delegații AFSM și ai Inspectoratului Agricol, s'a deplasat la toate fermele de Stat, studiind posibilitățile pentru înființarea pe lângă fiecare fermă a unei stațiuni de condiționare și distribuire către sateni a semințelor selecționate.

O atenție deosebită acordă AFSM-ul ridicării nivelului de trai al muncitorilor agricoli care prestează serviciu la fermele Statului.

Astfel, pe lângă fiecare fermă au început lucrările de construcție și înzestrarea cantinelor și dormitoarelor pentru muncitori.

Pensionari ieșeni chemați la revizuire

Următorii pensionari sunt citați pentru termenul de 1 Septembrie 1948 orele 16:

Burghelea Petru, Eternitate 42, Dascalescu Petru Mutu 4, Hordilă Lucreția, Dumbrava Roșie 8, Rotaru Ioan, Calea Sâmbetei 4, Bilășanu Alecu, Cart. Galata 38, Andrei Vasile, Perju 10, Vasiliu M. Ioan, Arcu 26, Bancilescu Nicolae, Ion Creangă 42, Darabăneanu Gh., Dorijinca 13, Iordăchescu Gh., Crucei 86, Fustasu Const. Păcurari 146, Jelinschi Petru, Pod de Piatră 3, Petică Ioan, Lipușneanu 3, Mihalache Gh., Buznea 19, Bazali Const., Flamarion 8.

Codreanu Bonifaciu, Vasile Lupu 64, Davidescu Eugen, Armeana 1, Dumitraș Gh., Tataraș 10 bis, Dedencu Ghedeon, Cruci 75, Voropai Petru, Păcurari 136, Gheorghiu Constantin, Păcurari 159 bis, Spânu Petru, I. C. Brateanu 32, Tufescu Ion, Morilor 41 Șerban Caseti, Albinet 1, Drâmbei Traian, Aleia Ghica Vodă 2, Popovici Nat. Eug., Pacurari 92, Teliban Dumitru, Bulevardul 30 Dec. 5, Gheorghian Leon, Doftoreanu 16, Spiridonescu Gh., Țepeș Voda 8, Aloanei Vasile, Sărărie 50, Vasiliu Const., Gh. Dimitrov 161, Ioniță oaie Mihai, Eternitate 8, Șalaru Ion, Nicoriță 11, Bădărău Andrei, Rojniță 17, Stihi Eleonora, Talpalari 5, Radu Fl. Radu Șos. Națională str. A 37, Bârsescu Iorga, Ion Creanga 91, Dodou Ioan, Spitalul Pașcanu 16, Șt. Sandu, Șos. Națională 82,

Pricop D-tru Calea Galației 20, Cristescu M. Ștefan, Carp 6, Cocea Ioan Stejar 61, Bogdan Victor Xenopol 1, Vasiliu Const. Taietoare 6, Petrovanu Ecaterina Asachi 9, Joița Ioan Brândușa 8, Ostafi Gh. Paulescu 2, Ciulureanu Nicolae Țuțora D 2, Manole Agripina Trei Erarhi 6, Butnaru Mihail Uzinei 66, Panaite Petrescu Plăcerilor 7, Cioan Smaranda Calarași 5, Bozac Simeon Toma Cozma 68, Vasiliu Petru Fulger 13, Apostol Alexandrina Filimon Sârbu 26, Costinescu Nic. Stejar 33.

Stolcescu Const., Humpel Maiorescu 6, Gafencu Neculai, Berăria Veche 12, Ionescu Aglaia, Eternitate 35, Matei Const., Sft. Andrei 48, Chirilă Lucia, Eternitate 52, Gh. Triandaf, G-rai Berthelot 10, Rivalet Louis Albert, Palade 7, Cusin Eugenia, Sărărie 1, Antoniu Gh. D., Sărărie 3, Teodorescu Nic., Sărărie 159, Chelsău D-tru, Galații str. C 2, Patârlăgeanu Ion, Vasile Conta 24, Popovici Ion, Săulescu 14, Oniceanu N. Gr., Pantelimon 9, Constantinescu Elena, Filimon Sârbu, 47, Turcanu Const., Bucșinescu 7, Anastasiu Vasile, Cis. Păcurari 14, Cișman Alexandru, Strungul 4, Leatris Const. Sf. Atanasie 6, Buiciuc M. Gheorghe, Păcurari 146, Ștefanescu Ilie, Toma Cosma 109, Moisiu Vasile, Păcurari 188, Pleșca Vasile, str. Sărărie 1, Cosma D. Const. Mar. Malinovschi 4, Alexandru Clement Pictorului 6, Zaharia Strat, Sărărie 81, Senchea Const., Lățescu 5, Burdea V. C., Cantacuzino 7, Talabă Constantin, Sărărie 18, Jelescu Gh., Fundacul Mircea 9, Trifan Nic. Mutu 3.

Manoliu Tasia, Florilor 38, Brahă Aurelia, Toma Cozma 30, Irimia Const. Mutu 10, Stoleru Zamfira, Adunați 10, Brăescu Panait, Ion Creanga 76, Negoiță Ana, Sft. Atanasie 19, Duca Gh., Ghica Vodă 26, Anghel Elisabeta, Ada Marinescu 155, Șerban Alex., Eternitate 66, Chiper Ecaterina, Sft. Lazăr 8, Alexandrescu Mihail, Manolescu 2, Isac P., Ion Niculi 40, Herman Teofil, Caragiale 18, Frunza Emanoil, Jelea 4, Matei Nic., Păcurari 9, Alexandrina Gaman Eternitate 15, Tautu Gh, Zugravu 69, Iliescu C., N. Mohanescu 12, Stan D-tru, Trancu 38, Neteadu Ion, Traian 10, Petrovici Ion, Sărărie 161, Șindilaru Alex., Silvestru 12, Dschievici Const., Gh. Cojbuc 36, Cucu Profira, Florilor 6, Rogus Emil, Gh. Asachi 2.

Nichituș Elena, Neculai Bălcescu 11, Popovici Profira Sărărie 165, Teodorescu Octaviana Calarași 14, Ciobanu Gh. Maria Andrieșeni, Dominoschi Caro Berăria Veche 16, Cheleanu Savița Cart. P. Bogdan 30, Boroleanu Ștefan Moriței 3 bis, Pavlescu Natalia Sft. Atanasie 28, Nechiță Ion Toma Cosma 27, Carpor Eufrosina Filimon Sârbu 26, Zamfirescu C. Gh., N. Mohanescu 27, Marcov Ioan Pacurari 93, Crețescu Eufr. Borcea 2, Ulea D. Ioan, Baciu 8, Mirauță Maria Pacurari 81, Vasiliu Const. Mișal Malinoschi 4, Buznea Vasile Stejar 80.

Donaș Aglaia, Șos. Racoviță 5, Chipail Gh., Buna Vestire 8, Costea Ion, Șos. Racoviță 5, Grosi Alexandru, Crișan 11, Gheorghescu I. Gh., Filimon Sârbu 10, Rosin Coman Ion, I. C. Brat, 151, Lipșa Ion, Pacurari 70.

Marta Eugenia Sevescu 9, Șerban Marin, 28, Humă Nic, Lățescu 5, Cotoros Gh., Sărărie 125, Tăraboi Gh., Descălicatoare 7, Karnabot Victor, Trei Erarhi 2, Juverdeanu Gh. Mihai, Sărărie 24 D, Baltazar Ștefan, Armeană 15, Bogdan P. Elena Sf. Atanasie 12.

Citiți Opinia

poporului indonezian libera alegere a forurilor sale de conducere.

Din 17 August 1945, ziua proclamării ei, Republica Indoneziană a trebuit să facă față războiului și negocierilor pe care i le-au impus forțele imperialiste olandeze, engleze și americane apărând pas cu pas drumul câștigat cu greu al libertății poporului indonezian. După aproape o jumătate de an de negocieri Olandezii cer din nou ca Republica să treacă sub protectoratul lor până la proclamarea Statelor Unite ale Indoneziei. Asta presupune lichidarea Republicei, predarea ei în mâinile negustorilor de pe țărmul apusean al Europei.

E de înțeles de ce presa reacționară olandeză a socotit stabilirea relațiilor diplomatice dintre Uniunea Sovietică și Republica Indoneziană drept un act care lovește acordul dela Renville. Unele ziare au mers atât de departe încât au spus pe nume intențiilor pe care le are Olanda cu privire la Republică. Poporul Indonezian a putut odată mai mult să afle cine și de care parte îi sunt prietenii. Numai consecvența și hotărîrea de a lupta împotriva tuturor acestor piedici este azi garanția unei politici limpezi de apărare a milioanelor de indonezieni, a drepturilor lor la viață și la independența națională. Poporul indonezian este hotărît să lupte pentru libertate, pentru democrație și pentru pace trainică.

Abonați-vă la OPINIA

UNSR-iștii
din Vaslui la muncă voluntară

UNSR-iștii, ies la muncă voluntară odată pe săptămână.

Astfel, Joi 19 August a. c. 38 de studenți și studente au lucrat timp de 3 ore jumătate la amenajarea șoselei Vaslui-Olărie-Chițoc.

Prin munca lor s'au nivelat 60 m. șosea și s'au săpat 16 m. cubi de șanț. In această muncă s'au evidențiat: Lidia Harles, Diaconu Mihai, Luca Emil, Munteanu Nec., Iulian Mariana și Ignat Valeru.

Centrala Industrială a Zahărului

Aduce la cunoștința Magazinelor de Stat, Federalelor, Cooperativelor și comercianților din întreaga țară, că se pot aproviziona în permanență cu următoarele produse dela fabricile naționalizate:

Bomboane, Rahat, Șerbet

Comenzile se vor preda reprezentanților autorizați ai Centralei fabricilor naționalizate sau se transmit biroului de distribuire al Centralei Industriale a zahărului *București, str. Nic. Iorga* Nr. 39—Telefon 12507.

Centrala Industrială a Zahărului

ANUNȚ

Primăria Municipiului Iași aduce la cunoștința persoanelor care au cumpărat locuri de morminte pe timp limitat — 7 sau 30 ani — la cimitirele din cuprinsul orașului Iași, că sunt obligate să le răscumpere, la expirarea termenului.

Cei ce nu se vor conforma, sunt expuși să-și piardă locurile, întrucât Primăria neavând unde să-și extindă cimitirele, este nevoită să le vândă altora.

Adânc îndurerați: Constantin soț, Mihai și Eufrosina, fiu și noră; Neculai și Maria, fiu și noră, Constant n și Maria fiu și noră; Elisa Dumitru Popa, fiică și ginere; Elena, fiică, Gheorghe și Victoria, fii și nora, Aurica și Maior Ilie Cristea fiică și ginere, Ionel și Ecaterina, fiu și noră; Ștefan fiu, Antonia Nica nepoată;

Anunță încetarea din viață în ziua de 28 August a. c. a scumpei lor soție, mamă și bunică după o lungă și îndelungată suferință

ZOIȚA ALEXANDRESCU

Corpul se află depus la Biserica Vovidenie. Înhumarea va avea loc în ziua de Marți 31 Aug. a. c. orele 3 p. m. la Cimitirul Eternitatea.

Cu această durere în suflet, copiii precum și întreaga familie, anunță că s'a scurs un an dela moartea scumpei noastre mame

Eugenia Gunstein

Ceremonia sfințirei pietrei funerare va avea loc Marți 31 August 1948 ora 9 dimineața.

Rudele și prietenii sunt rugați să asiste.

DOCTOR
S. A. DAVID
Boli Interne și de COPII, BOLI DE FEMEI
Venerice, Sifilis
Blenoragia vindecă radical în 9 ore. (penicilină)
Iași. Str. Costache Negri 3 (colț Elena Doamna)
Cons. 8—12 dim. și 2—9 seara

DOCTOR
A. ABERMANN
Medic de Spital
SPECIALIST în BOLI de COPII și SUGARI
Iași, str. Gh. Dimitrov 30 (fost. I. C. Brătianu)
Consult 8-10 a.m. 3-6 p.m.

ULTIMA ORA

La Congresul mondial al intelectualilor

Profesorul englez Haldane

a arătat că pacea este ameninţată de imperialiştii americani

WROCLAW 30. (Rador) — **50 de delegaţi din diferite ţări au luat până acum parte la desbaterile asupra rapoartelor comunicate Congresului mondial al intelectualilor pentru apărarea păcii.**

Un viu interes a produs cuvântarea profesorului Haldane, om de ştiinţă britanic, care a arătat ipocrizia atâtătorilor la un nou război.

El a spus:

„Trebuie să luptăm contra încercărilor făcute de reacţionari, pentru a împărţi cultura într'o aşa zisă „cultură occidentală" şi alta aşa zisă „cultură orientală". Trebue să împiedicăm răspândirea minciunilor şi defăimarea U.R.S.S.-ului".

Haldane a subliniat că ameninţarea unui nou război provine din partea cercurilor imperialiste americane.

Cuvântările rostite de unii delegaţi anglo-americani şi în deosebi de profesorul britanic Iulian Huxley, care a încercat să discrediteze Uniunea Sovietică, au stârnit o indignare generală.

Delegatul sovietic Zaslavsky a respins cuvântările de acest fel.

Acest Congres — a spus el — nu poate trece peste faptul că, în mai multe ţări, intelectualii sunt persecutaţi, întru cât acesta este calea hitlerismului, care a suprimat intelectualitatea germană pentru a deslănţui războiul.

Congresul pentru pace şi-a încheiat lucrările

VROCLAW 30 (Rador). — Congresul mondial al intelectualilor pentru apărarea păcii şi-a încheiat lucrările, Sâmbătă.

In mijlocul unor aplauze furtunoase, congresul a adoptat manifestul pentru apărarea păcii.

Delegatul sovietic Fadeev, care a prezidat şedinţa, a propus ca votul în legătură cu manifestul să fie luat în sânul fiecărei delegaţii.

Delegaţii, în unanimitate, au votat în favoarea manifestului, cu excepţia delegaţiei Statelor Unite din al cărui total, 7 au votat contra 2, s'au abţinut dela vot, ca şi a delegaţiei britanice din al cărei total de 42 membri, 35 au votat pentru, 4 au votat contra şi 3 s'au abţinut dela vot. S'a abţinut dela vot şi unul din delegaţii brazilieni.

Congresul

căminelor culturale din judeţul Iaşi

Duminică dimineaţă s'a ţinut în sala Trianon Congresul Căminelor Culturale din judeţ în vederea alegerii sfatului judeţean de conducere.

După cuvântarea d-lui prefect E. Mazilu, care a arătat importanţa căminelor culturale în ridicarea nivelului cultural al masselor şi a făcut distincţia între activitatea fostelor cămine şi aceea pe care trebue s'o ducă actualele cămine, a vorbit d. Reicher din partea P. M. R, D-sa a arătat grija pe care o poartă avantgarda clasei muncitoare, ridicării nivelului cultural al ţărănimei.

Raportul de activitate a fost prezentat de d. Hazgan. După discuţiile la raport s'a ales noul sfat judeţean al căminelor compus din d-nii: Istrati Gavril, asistent universitar, Cojocaru C-tin prof., Condurache Gh. profesor, înv. Nistor Dtru, înv. Herenu D-tru, prof. Hazgan, înv. L. Timofte, înv. M. Dumitriu, muncitor Gogu Vasiliu, Scorpan Ion muncitor, Lupu Natan, înv. Busturean şi înv. Oarză.

Comitetul va fi completat cu reprezentanţii partidelor democrate şi ai organizaţiilor de massă.

Sunt cooptaţi, ca membrii de drept capii autorităţilor.

Ultimul a luat cuvântul dl. prof. Al. Andronic, asist. univ., care dând instrucţiuni, în numele Ministerului Artelor şi Informaţiilor, a insistat asupra necesităţii colaborării cu ARLUS-ul.

După amiază a avut loc un concurs artistic al echipelor premiate.

Alte oraşe

eliberate de forţele populare birmane

RANGUN 30 (Rador). — Forţele populare birmane au eliberat Sâmbătă oraşele Natalin, Paungda şi Promé.

Ele controlează regiunile feroviare dintre aceste localităţi.

Comunicaţiile dintre Rangon şi Mandalay au fost întrerupte în urma acţiunii unor detaşamente ale forţelor populare.

După cum anunţă agenţia „Reuter", alte detaşamente ale forţelor populare au pătruns în localitatea Insein, din aprovierea Rangoonului.

BERLIN 30. (Rador) — Agenţia „A. D. N." anunţă că în ciuda dorinţei firmelor comerciale din Germania apuseană de a lua parte la târgul dela Leipzig, autorităţile militare anglo-americane, au interzis transportarea la Leipzig, a mostrelor din zonele occidentale.

Sport

Două victorii ieşene

în cadrul Diviziei Naţionale C.

Armata Iaşi—Hârtia P. Neamţ 5—1 (2-1)
CFR. Iaşi—Creditul Cazbonifer 3—2 (1-2)

Cuplajul de Duminică programat în cadrul Diviziei C s'a soldat cu următoarele rezultate: C. S. Armata—C. S. Hârtia 5-1 (2-1) şi C. F. R. Iaşi-Creditul Carbonifer Comăneşti 3-2 (1-2).

In primul match au marcat: Nicolau (Hârtia), Luca, Luchian, Cernat (2) şi Marinache, pentru Armată.

S'au remarcat: Luchian, Rusu şi Cojocaru (Armata) Vieru, Dragoman şi Sava (Hârtia).

Formaţiile:

C. S. Armata, Cojocaru, Rusu-Năstase, Feraru-Diaconescu - Marinache, Luchian-Luca-Cernat-Braşu-Rubiş!

C. S. Hârtia, Himes, Popovici-Vieru, Megala-Dragoman-Sava, Lăcătuş-Tudorache-Timofte-Nicolau-Rusu.

CFR Iaşi — Creditul Carbonifer 3-2 (1-2)

In match vedetă, CFR Iaşi a avut de înfruntat un adversar periculos în Creditul-Carbonifer care a condus timp de 42 minute cu 2-0!

Victoria a revenit feroviarilor ieşeni, pentru-că au ştiut să-şi dozeze forţele pe distanţa celor 90 minunte de joc.

Au marcat în ordine: Bogdan, Kaidas (Creditul) Nastea, Vechiu şi Teni.

Kaidas extrema dreaptă a oaspeţilor, un jucător de 17 ani a fost revelaţia partidei.

S'au remarcat: Teni (cel mai bun om al ceferiştilor) Vechiu şi Drumea, Kaidas, Bogdan şi Colfescu (dela Creditul Carbonifer.

Formaţiile CFR-Iaşi.

Costaş, Buinistriuc, Leonte, Drumea, Sfutaru, Savin, Teni, Bârzan, Nastea, Manolescu, Vechiu.

Creditul: Colfescu' Penciulescu, Mateescu, Ionescu, Ion, Dumitrescu, Kaidas, Bogdan, Pedu, Bihan, Anghelescu.

Rezultate din ţară

ITA-Politehnica Tim.	—2-0
Armata-„U." Cluj	—3-2
Petrolul-ICO	—3-5
Jul-RATA	—3-1
CFR Tim.-Mediaş	—4-0
Concordia Pl.-Griviţa CFR	—2-0
Astra Moreni-Politehnica	—3-0 (2-0).

MAGAZINUL DE STAT „IAŞUL" IAŞI

Aduce la cunoştiinţa Cooperativelor rurale din judeţele Fălciu, Vaslui şi Baia, că începând dela data de 30 August a. c. urmează să ridice mărfurile destinate lor, dela Magazinele de Stat cu Ridicata din Huşi, Vaslui şi Fălticeni.

Teroarea din Grecia

18 comunişti greci

condamnaţi la moarte de Tribunalul militar din Atena

ATENA 30. (Rador). — Tribunalul militar din Atena a pronunţat Sâmbătă 18 condamnări la moarte, 9 condamnări la muncă silnică pe viaţă şi 6 alte condamnări împotriva comuniştilor.

Lupta de eliberare a forţelor populare din Birmania, îngrijorează

amiralitatea britanică din Pacific

HANGKONG 30.— (Rador) Succesele obţinute de forţele populare din Malaya şi Birmania în lupta de eliberare, au îngrijorat amiralitatea britanică.

Din această cauză, crucişătorul greu „London", vasul amiral al flotei britanice din Pacific şi-a întrerupt manevrele făcute în comun cu flota americană în Pacificul de Sud, fiind trimis să întărească flota dela Singapore.

Comandantul oraşului, amiralul Boyt, a declarat că planul de manevre al flotei britanice a fost schimbat datorită „situaţiei din sud-estul Asiei".

Ciocniri sângeroase în Indonezia

HAGA 30 (Rador).—Ziarele din Haga publică un comunicat dat de Comandamentul olandez, anunţând că în Indonezia se desfăşoară fără întrerupere ciocniri sângeroase.

Agenţia de ştiri „A.N.P." declară că proprietarii olandezi de plantaţii din Java au făcut din nou apel la Comandamentul armatei, cerând să se ia măsuri represive împotriva populaţiei.

Citiţi „OPINIA"

La 3 Octombrie intră în vigoare noul mers al trenurilor, pentru sezonul de iarnă

BUC. 30. — Zilele acestea s'a ţinut la direcţiunea atelierelor C. F. R. din Capitală, o şedinţă de colaborare între Direcţiunea Generală C. F. R. Direcţiunea Tracţiunei, Atelierelor şi Mişcare şi serviciile de Tracţiune regionale din întreaga ţară.

Cu această ocazie au fost trasate sarcinile care trebuiesc aduse la îndeplinire pentru bunul mers al lucrărilor până la 3 Octombrie cert., dată la care va intra în vigoare noul mers al trenurilor pentru sezonul de iarnă.

Condiţiile de cazare şi hrană pentru studenţii ieşeni în perioada examenelor

In vederea sesiunii de examene din 15 Septembrie—15 Octombrie 1948, se aduce la cunoştinţa domnişoarelor şi domnilor studenţi, următoarele:

1. Căminele şi Cantinele studenţeşti din acest Centru se deschid la 10 Septembrie 1948 şi vor funcţiona în perioada de examene numai pentru studenţii care au depus examenele anuale.

2. Beneficiază de bursă în masă şi Cămin, pe această perioadă, numai studenţii cari au fost bursieri în anul 1947-48, au depus în sesiunea de vară cel puţin un examen şi au de trecut restul de examene în sesiunea Septembrie-Octombrie.

3. Studenţii nebursieri care au de trecut examene în sesiunea Septembrie, Octomvrie, pot lua masa la cantină plătind costul integral al mesei.

4. Aprobările pentru categoriile specificate la punctul 2 şi 3 se dau de oficiile de asistenţă. Studenţii vor dovedi că au dat examene cu chitanţa de plata taxei de examen.

5. Bacalaureaţii, fii de muncitori şi plugari, înscrişi la cursurile de pregătire organizate de U.N.S.R. în vederea examenului pe admitere în Facultăţi sau institute, pot locui gratuit în căminele Centrului pe perioada cursurilor şi a examenelor de admitere, pe baza recomandării U.N.S.R. şi a aprobării Oficiilor de Asistenţă, urmând să li se definitiveze situaţia pe baza rezultatului dela examenul de admitere.

6. Pentru restul studenţilor cantinele şi căminele se deschid la 10 Octombrie 1947.

MINIERII din regiunea Ruhrului au declarat grevă

ESSEN 30 (Rador).—In regiunea Ruhrului, în Essen şi Botrop, minierii au încetat lucrul, în urma conflictelor intervenite între ei şi conducerea minelor, în chestiunea datei fixate pentru plata salariilor.

Cinema CAPITOL

PREZINTĂ INCEPÂND DE AZI

încă un triumf al cinematografiei Sovietice

PREMIERĂ 1948

Comoara din trecătoare

cu: **A. TOIDZE** şi **K. MICIARADZE**

Complectare: cel mai recent Jurnal O. N. C.

Teroarea deslănţuită

de guvernul italian împotriva muncitorilor şi a fruntaşilor sindicalişti

Numeroase arestări operate de poliţia lui Scelba

ROMA 30. (Rador)— Secretariatul Confederaţiei Generale a Muncii din Italia a anunţat că după informaţii primite dela 30 Camere de Muncă din provincie, adică o treime din numărul total, 1705 muncitori, între care 88 fruntaşi sindicali au fost arestaţi până în prezent, pe motivul că au participat la greva generală între 14 şi 16 Iulie.

A început judecarea a 488 de muncitori şi organizatori sindicali,

Cel mai mare număr de arestări a fost efectuat în ultimele zile, în urma faimosului ordin dat de Scelba la 19 Iulie.

ORA 12

Partidul Comunist Francez

cere constituirea unui guvern de Uniune Democratică

Apelul adresat clasei muncitoare şi luptătorilor din Rezistenţă

PARIS 30. — (Rador) Biroul Politic al Partidului Comunist Francez a publicat Sâmbătă seara o declaraţie care spune între altele;

„E nevoie să se constitue un guvern de Uniune Democratică, un guvern având încrederea clasei muncitoare, încrederea poporului şi sprijinindu-se cu hotărîre de popor, în vederea aplicării unui program de salvare naţională.

Partidul Comunist Francez face apel la toţi oamenii muncii, la toţi republicanii, la toţi luptătorii din Rezistenţă, la toţi patrioţii, spre a întări unirea lor şi acţiunea lor pentru a da acest guvern Franţei".

Mareşalul Pavel Ribalco,

erou al Uniunii Sovietice, a încetat din viaţă

MOSCOVA 30 (Rador). — Tass transmite: Comitetul Central al Partidului Comunist (bolşevic) al Uniunii Sovietice şi Consiliul de Miniştri al U. R. S. S. anunţă cu adâncă mâhnire încetarea din viaţă a mareşalului trupelor blindate şi de tancuri, Pavel Ribalco, de două ori erou al Uniunii Sovietice, adevărat fiu al Partidului bolşevic, unul din conducătorii proeminenţi ai armatei sovietice şi comandant al trupelor de tancuri, blindate şi mecanizate, ale forţelor armate ale U. R. S. S.

Pavel Ribalco a încetat din viaţă la 28 August, în urma unei boli grele şi îndelungate.

Dl. Robert Schuman

însărcinat cu formarea noului guvern francez

PARIS 30 (Rador) — Dl. Paul Ramadier a refuzat să formeze noul guvern francez.

Dl. Vincent Auriol, Preşedintele Republicei, a însărcinat de d. Robert Schuman cu formarea noului guvern.